

Strukturierter Qualitätsbericht
gemäß § 137 Abs. 3 Satz 1 Nr. 4 SGB V
für das Berichtsjahr 2010

Dietrich-Bonhoeffer-Klinikum (Altentreptow, Malchin,
Neubrandenburg)

Dieser Qualitätsbericht wurde mit dem von der DKTIG herausgegebenen Erfassungstool IPQ
auf der Basis der Software ProMaTo® QB am 15.07.2011 um 10:22 Uhr erstellt.

DKTIG: <http://www.dktig.de>

ProMaTo: <http://www.netfutura.de>

Inhaltsverzeichnis

Einleitung

- A** **Struktur- und Leistungsdaten des Krankenhauses**
- A-1** Allgemeine Kontaktdaten des Krankenhauses
- A-2** Institutionskennzeichen des Krankenhauses
- A-3** Standort(nummer)
- A-4** Name und Art des Krankenhausträgers
- A-5** Akademisches Lehrkrankenhaus
- A-6** Organisationsstruktur des Krankenhauses
- A-7** Regionale Versorgungsverpflichtung für die Psychiatrie
- A-8** Fachabteilungsübergreifende Versorgungsschwerpunkte des Krankenhauses
- A-9** Fachabteilungsübergreifende medizinisch-pflegerische Leistungsangebote des Krankenhauses
- A-10** Allgemeine nicht-medizinische Serviceangebote des Krankenhauses
- A-11** Forschung und Lehre des Krankenhauses
- A-12** Anzahl der Betten im gesamten Krankenhaus nach § 108/109 SGB V
- A-13** Fallzahlen des Krankenhauses
- A-14** Personal des Krankenhauses
- A-15** Apparative Ausstattung

- B** **Struktur- und Leistungsdaten der Organisationseinheiten/Fachabteilungen**
- B-[1]** Klinik für Innere Medizin 1
- B-[1].1** Name der Organisationseinheit/Fachabteilung
- B-[1].2** Versorgungsschwerpunkte der Organisationseinheit/Fachabteilung
- B-[1].3** Medizinisch-pflegerische Leistungsangebote der Organisationseinheit/Fachabteilung
- B-[1].4** Nicht-medizinische Serviceangebote der Organisationseinheit/Fachabteilung
- B-[1].5** Fallzahlen der Organisationseinheit/Fachabteilung
- B-[1].6** Diagnosen nach ICD
- B-[1].7** Prozeduren nach OPS
- B-[1].8** Ambulante Behandlungsmöglichkeiten
- B-[1].9** Ambulante Operationen nach § 115b SGB V
- B-[1].10** Zulassung zum Durchgangs-Arztverfahren der Berufsgenossenschaft
- B-[1].11** Personelle Ausstattung
- B-[2]** Onkologische Tagesklinik
- B-[2].1** Name der Organisationseinheit/Fachabteilung
- B-[2].2** Versorgungsschwerpunkte der Organisationseinheit/Fachabteilung

- B-[2].3** Medizinisch-pflegerische Leistungsangebote der Organisationseinheit/Fachabteilung
- B-[2].4** Nicht-medizinische Serviceangebote der Organisationseinheit/Fachabteilung
- B-[2].5** Fallzahlen der Organisationseinheit/Fachabteilung
- B-[2].6** Diagnosen nach ICD
- B-[2].7** Prozeduren nach OPS
- B-[2].8** Ambulante Behandlungsmöglichkeiten
- B-[2].9** Ambulante Operationen nach § 115b SGB V
- B-[2].10** Zulassung zum Durchgangs-Arztverfahren der Berufsgenossenschaft
- B-[2].11** Personelle Ausstattung
- B-[3]** **Klinik für Innere Medizin 2**
- B-[3].1** Name der Organisationseinheit/Fachabteilung
- B-[3].2** Versorgungsschwerpunkte der Organisationseinheit/Fachabteilung
- B-[3].3** Medizinisch-pflegerische Leistungsangebote der Organisationseinheit/Fachabteilung
- B-[3].4** Nicht-medizinische Serviceangebote der Organisationseinheit/Fachabteilung
- B-[3].5** Fallzahlen der Organisationseinheit/Fachabteilung
- B-[3].6** Diagnosen nach ICD
- B-[3].7** Prozeduren nach OPS
- B-[3].8** Ambulante Behandlungsmöglichkeiten
- B-[3].9** Ambulante Operationen nach § 115b SGB V
- B-[3].10** Zulassung zum Durchgangs-Arztverfahren der Berufsgenossenschaft
- B-[3].11** Personelle Ausstattung
- B-[4]** **Rheumatologische Tagesklinik**
- B-[4].1** Name der Organisationseinheit/Fachabteilung
- B-[4].2** Versorgungsschwerpunkte der Organisationseinheit/Fachabteilung
- B-[4].3** Medizinisch-pflegerische Leistungsangebote der Organisationseinheit/Fachabteilung
- B-[4].4** Nicht-medizinische Serviceangebote der Organisationseinheit/Fachabteilung
- B-[4].5** Fallzahlen der Organisationseinheit/Fachabteilung
- B-[4].6** Diagnosen nach ICD
- B-[4].7** Prozeduren nach OPS
- B-[4].8** Ambulante Behandlungsmöglichkeiten
- B-[4].9** Ambulante Operationen nach § 115b SGB V
- B-[4].10** Zulassung zum Durchgangs-Arztverfahren der Berufsgenossenschaft
- B-[4].11** Personelle Ausstattung
- B-[5]** **Klinik für Innere Medizin 3**
- B-[5].1** Name der Organisationseinheit/Fachabteilung
- B-[5].2** Versorgungsschwerpunkte der Organisationseinheit/Fachabteilung
- B-[5].3** Medizinisch-pflegerische Leistungsangebote der Organisationseinheit/Fachabteilung
- B-[5].4** Nicht-medizinische Serviceangebote der Organisationseinheit/Fachabteilung
- B-[5].5** Fallzahlen der Organisationseinheit/Fachabteilung
- B-[5].6** Diagnosen nach ICD
- B-[5].7** Prozeduren nach OPS
- B-[5].8** Ambulante Behandlungsmöglichkeiten
- B-[5].9** Ambulante Operationen nach § 115b SGB V
- B-[5].10** Zulassung zum Durchgangs-Arztverfahren der Berufsgenossenschaft
- B-[5].11** Personelle Ausstattung
- B-[6]** **Klinik für Innere Medizin 4**
- B-[6].1** Name der Organisationseinheit/Fachabteilung
- B-[6].2** Versorgungsschwerpunkte der Organisationseinheit/Fachabteilung

- B-[6].3** Medizinisch-pflegerische Leistungsangebote der Organisationseinheit/Fachabteilung
- B-[6].4** Nicht-medizinische Serviceangebote der Organisationseinheit/Fachabteilung
- B-[6].5** Fallzahlen der Organisationseinheit/Fachabteilung
- B-[6].6** Diagnosen nach ICD
- B-[6].7** Prozeduren nach OPS
- B-[6].8** Ambulante Behandlungsmöglichkeiten
- B-[6].9** Ambulante Operationen nach § 115b SGB V
- B-[6].10** Zulassung zum Durchgangs-Arztverfahren der Berufsgenossenschaft
- B-[6].11** Personelle Ausstattung
- B-[7]** **Klinik für Allgemein-, Gefäß-, Viszeral- und Thoraxchirurgie**
- B-[7].1** Name der Organisationseinheit/Fachabteilung
- B-[7].2** Versorgungsschwerpunkte der Organisationseinheit/Fachabteilung
- B-[7].3** Medizinisch-pflegerische Leistungsangebote der Organisationseinheit/Fachabteilung
- B-[7].4** Nicht-medizinische Serviceangebote der Organisationseinheit/Fachabteilung
- B-[7].5** Fallzahlen der Organisationseinheit/Fachabteilung
- B-[7].6** Diagnosen nach ICD
- B-[7].7** Prozeduren nach OPS
- B-[7].8** Ambulante Behandlungsmöglichkeiten
- B-[7].9** Ambulante Operationen nach § 115b SGB V
- B-[7].10** Zulassung zum Durchgangs-Arztverfahren der Berufsgenossenschaft
- B-[7].11** Personelle Ausstattung
- B-[8]** **Klinik für Chirurgie Malchin**
- B-[8].1** Name der Organisationseinheit/Fachabteilung
- B-[8].2** Versorgungsschwerpunkte der Organisationseinheit/Fachabteilung
- B-[8].3** Medizinisch-pflegerische Leistungsangebote der Organisationseinheit/Fachabteilung
- B-[8].4** Nicht-medizinische Serviceangebote der Organisationseinheit/Fachabteilung
- B-[8].5** Fallzahlen der Organisationseinheit/Fachabteilung
- B-[8].6** Diagnosen nach ICD
- B-[8].7** Prozeduren nach OPS
- B-[8].8** Ambulante Behandlungsmöglichkeiten
- B-[8].9** Ambulante Operationen nach § 115b SGB V
- B-[8].10** Zulassung zum Durchgangs-Arztverfahren der Berufsgenossenschaft
- B-[8].11** Personelle Ausstattung
- B-[9]** **Klinik für Frauenheilkunde und Geburtshilfe**
- B-[9].1** Name der Organisationseinheit/Fachabteilung
- B-[9].2** Versorgungsschwerpunkte der Organisationseinheit/Fachabteilung
- B-[9].3** Medizinisch-pflegerische Leistungsangebote der Organisationseinheit/Fachabteilung
- B-[9].4** Nicht-medizinische Serviceangebote der Organisationseinheit/Fachabteilung
- B-[9].5** Fallzahlen der Organisationseinheit/Fachabteilung
- B-[9].6** Diagnosen nach ICD
- B-[9].7** Prozeduren nach OPS
- B-[9].8** Ambulante Behandlungsmöglichkeiten
- B-[9].9** Ambulante Operationen nach § 115b SGB V
- B-[9].10** Zulassung zum Durchgangs-Arztverfahren der Berufsgenossenschaft
- B-[9].11** Personelle Ausstattung
- B-[10]** **Klinik für Kinder- und Jugendmedizin**
- B-[10].1** Name der Organisationseinheit/Fachabteilung
- B-[10].2** Versorgungsschwerpunkte der Organisationseinheit/Fachabteilung

- B-[10].3** Medizinisch-pflegerische Leistungsangebote der Organisationseinheit/Fachabteilung
- B-[10].4** Nicht-medizinische Serviceangebote der Organisationseinheit/Fachabteilung
- B-[10].5** Fallzahlen der Organisationseinheit/Fachabteilung
- B-[10].6** Diagnosen nach ICD
- B-[10].7** Prozeduren nach OPS
- B-[10].8** Ambulante Behandlungsmöglichkeiten
- B-[10].9** Ambulante Operationen nach § 115b SGB V
- B-[10].10** Zulassung zum Durchgangs-Arztverfahren der Berufsgenossenschaft
- B-[10].11** Personelle Ausstattung
- B-[11] Klinik für Kinderchirurgie**
- B-[11].1** Name der Organisationseinheit/Fachabteilung
- B-[11].2** Versorgungsschwerpunkte der Organisationseinheit/Fachabteilung
- B-[11].3** Medizinisch-pflegerische Leistungsangebote der Organisationseinheit/Fachabteilung
- B-[11].4** Nicht-medizinische Serviceangebote der Organisationseinheit/Fachabteilung
- B-[11].5** Fallzahlen der Organisationseinheit/Fachabteilung
- B-[11].6** Diagnosen nach ICD
- B-[11].7** Prozeduren nach OPS
- B-[11].8** Ambulante Behandlungsmöglichkeiten
- B-[11].9** Ambulante Operationen nach § 115b SGB V
- B-[11].10** Zulassung zum Durchgangs-Arztverfahren der Berufsgenossenschaft
- B-[11].11** Personelle Ausstattung
- B-[12] Klinik für Unfall- und Wiederherstellungschirurgie**
- B-[12].1** Name der Organisationseinheit/Fachabteilung
- B-[12].2** Versorgungsschwerpunkte der Organisationseinheit/Fachabteilung
- B-[12].3** Medizinisch-pflegerische Leistungsangebote der Organisationseinheit/Fachabteilung
- B-[12].4** Nicht-medizinische Serviceangebote der Organisationseinheit/Fachabteilung
- B-[12].5** Fallzahlen der Organisationseinheit/Fachabteilung
- B-[12].6** Diagnosen nach ICD
- B-[12].7** Prozeduren nach OPS
- B-[12].8** Ambulante Behandlungsmöglichkeiten
- B-[12].9** Ambulante Operationen nach § 115b SGB V
- B-[12].10** Zulassung zum Durchgangs-Arztverfahren der Berufsgenossenschaft
- B-[12].11** Personelle Ausstattung
- B-[13] Klinik für Orthopädie 1**
- B-[13].1** Name der Organisationseinheit/Fachabteilung
- B-[13].2** Versorgungsschwerpunkte der Organisationseinheit/Fachabteilung
- B-[13].3** Medizinisch-pflegerische Leistungsangebote der Organisationseinheit/Fachabteilung
- B-[13].4** Nicht-medizinische Serviceangebote der Organisationseinheit/Fachabteilung
- B-[13].5** Fallzahlen der Organisationseinheit/Fachabteilung
- B-[13].6** Diagnosen nach ICD
- B-[13].7** Prozeduren nach OPS
- B-[13].8** Ambulante Behandlungsmöglichkeiten
- B-[13].9** Ambulante Operationen nach § 115b SGB V
- B-[13].10** Zulassung zum Durchgangs-Arztverfahren der Berufsgenossenschaft
- B-[13].11** Personelle Ausstattung
- B-[14] Klinik für Orthopädie 2**
- B-[14].1** Name der Organisationseinheit/Fachabteilung
- B-[14].2** Versorgungsschwerpunkte der Organisationseinheit/Fachabteilung

- B-[14].3** Medizinisch-pflegerische Leistungsangebote der Organisationseinheit/Fachabteilung
- B-[14].4** Nicht-medizinische Serviceangebote der Organisationseinheit/Fachabteilung
- B-[14].5** Fallzahlen der Organisationseinheit/Fachabteilung
- B-[14].6** Diagnosen nach ICD
- B-[14].7** Prozeduren nach OPS
- B-[14].8** Ambulante Behandlungsmöglichkeiten
- B-[14].9** Ambulante Operationen nach § 115b SGB V
- B-[14].10** Zulassung zum Durchgangs-Arztverfahren der Berufsgenossenschaft
- B-[14].11** Personelle Ausstattung
- B-[15]** **Klinik für Neurochirurgie**
- B-[15].1** Name der Organisationseinheit/Fachabteilung
- B-[15].2** Versorgungsschwerpunkte der Organisationseinheit/Fachabteilung
- B-[15].3** Medizinisch-pflegerische Leistungsangebote der Organisationseinheit/Fachabteilung
- B-[15].4** Nicht-medizinische Serviceangebote der Organisationseinheit/Fachabteilung
- B-[15].5** Fallzahlen der Organisationseinheit/Fachabteilung
- B-[15].6** Diagnosen nach ICD
- B-[15].7** Prozeduren nach OPS
- B-[15].8** Ambulante Behandlungsmöglichkeiten
- B-[15].9** Ambulante Operationen nach § 115b SGB V
- B-[15].10** Zulassung zum Durchgangs-Arztverfahren der Berufsgenossenschaft
- B-[15].11** Personelle Ausstattung
- B-[16]** **Klinik für Neurologie**
- B-[16].1** Name der Organisationseinheit/Fachabteilung
- B-[16].2** Versorgungsschwerpunkte der Organisationseinheit/Fachabteilung
- B-[16].3** Medizinisch-pflegerische Leistungsangebote der Organisationseinheit/Fachabteilung
- B-[16].4** Nicht-medizinische Serviceangebote der Organisationseinheit/Fachabteilung
- B-[16].5** Fallzahlen der Organisationseinheit/Fachabteilung
- B-[16].6** Diagnosen nach ICD
- B-[16].7** Prozeduren nach OPS
- B-[16].8** Ambulante Behandlungsmöglichkeiten
- B-[16].9** Ambulante Operationen nach § 115b SGB V
- B-[16].10** Zulassung zum Durchgangs-Arztverfahren der Berufsgenossenschaft
- B-[16].11** Personelle Ausstattung
- B-[17]** **Klinik für Augenheilkunde**
- B-[17].1** Name der Organisationseinheit/Fachabteilung
- B-[17].2** Versorgungsschwerpunkte der Organisationseinheit/Fachabteilung
- B-[17].3** Medizinisch-pflegerische Leistungsangebote der Organisationseinheit/Fachabteilung
- B-[17].4** Nicht-medizinische Serviceangebote der Organisationseinheit/Fachabteilung
- B-[17].5** Fallzahlen der Organisationseinheit/Fachabteilung
- B-[17].6** Diagnosen nach ICD
- B-[17].7** Prozeduren nach OPS
- B-[17].8** Ambulante Behandlungsmöglichkeiten
- B-[17].9** Ambulante Operationen nach § 115b SGB V
- B-[17].10** Zulassung zum Durchgangs-Arztverfahren der Berufsgenossenschaft
- B-[17].11** Personelle Ausstattung
- B-[18]** **Klinik für Urologie**
- B-[18].1** Name der Organisationseinheit/Fachabteilung
- B-[18].2** Versorgungsschwerpunkte der Organisationseinheit/Fachabteilung

- B-[18].3** Medizinisch-pflegerische Leistungsangebote der Organisationseinheit/Fachabteilung
- B-[18].4** Nicht-medizinische Serviceangebote der Organisationseinheit/Fachabteilung
- B-[18].5** Fallzahlen der Organisationseinheit/Fachabteilung
- B-[18].6** Diagnosen nach ICD
- B-[18].7** Prozeduren nach OPS
- B-[18].8** Ambulante Behandlungsmöglichkeiten
- B-[18].9** Ambulante Operationen nach § 115b SGB V
- B-[18].10** Zulassung zum Durchgangs-Arztverfahren der Berufsgenossenschaft
- B-[18].11** Personelle Ausstattung
- B-[19]** **Klinik für Hals-, Nasen- u. Ohrenheilkunde, Kopf- u. Halschirurgie, Plastische Operationen**
- B-[19].1** Name der Organisationseinheit/Fachabteilung
- B-[19].2** Versorgungsschwerpunkte der Organisationseinheit/Fachabteilung
- B-[19].3** Medizinisch-pflegerische Leistungsangebote der Organisationseinheit/Fachabteilung
- B-[19].4** Nicht-medizinische Serviceangebote der Organisationseinheit/Fachabteilung
- B-[19].5** Fallzahlen der Organisationseinheit/Fachabteilung
- B-[19].6** Diagnosen nach ICD
- B-[19].7** Prozeduren nach OPS
- B-[19].8** Ambulante Behandlungsmöglichkeiten
- B-[19].9** Ambulante Operationen nach § 115b SGB V
- B-[19].10** Zulassung zum Durchgangs-Arztverfahren der Berufsgenossenschaft
- B-[19].11** Personelle Ausstattung
- B-[20]** **Klinik für Mund-, Kiefer- und Gesichtschirurgie und Plastische Operationen**
- B-[20].1** Name der Organisationseinheit/Fachabteilung
- B-[20].2** Versorgungsschwerpunkte der Organisationseinheit/Fachabteilung
- B-[20].3** Medizinisch-pflegerische Leistungsangebote der Organisationseinheit/Fachabteilung
- B-[20].4** Nicht-medizinische Serviceangebote der Organisationseinheit/Fachabteilung
- B-[20].5** Fallzahlen der Organisationseinheit/Fachabteilung
- B-[20].6** Diagnosen nach ICD
- B-[20].7** Prozeduren nach OPS
- B-[20].8** Ambulante Behandlungsmöglichkeiten
- B-[20].9** Ambulante Operationen nach § 115b SGB V
- B-[20].10** Zulassung zum Durchgangs-Arztverfahren der Berufsgenossenschaft
- B-[20].11** Personelle Ausstattung
- B-[21]** **Klinik für Strahlentherapie**
- B-[21].1** Name der Organisationseinheit/Fachabteilung
- B-[21].2** Versorgungsschwerpunkte der Organisationseinheit/Fachabteilung
- B-[21].3** Medizinisch-pflegerische Leistungsangebote der Organisationseinheit/Fachabteilung
- B-[21].4** Nicht-medizinische Serviceangebote der Organisationseinheit/Fachabteilung
- B-[21].5** Fallzahlen der Organisationseinheit/Fachabteilung
- B-[21].6** Diagnosen nach ICD
- B-[21].7** Prozeduren nach OPS
- B-[21].8** Ambulante Behandlungsmöglichkeiten
- B-[21].9** Ambulante Operationen nach § 115b SGB V
- B-[21].10** Zulassung zum Durchgangs-Arztverfahren der Berufsgenossenschaft
- B-[21].11** Personelle Ausstattung
- B-[22]** **Klinik für Anästhesiologie und Intensivmedizin**

- B-[22].1** Name der Organisationseinheit/Fachabteilung
- B-[22].2** Versorgungsschwerpunkte der Organisationseinheit/Fachabteilung
- B-[22].3** Medizinisch-pflegerische Leistungsangebote der Organisationseinheit/Fachabteilung
- B-[22].4** Nicht-medizinische Serviceangebote der Organisationseinheit/Fachabteilung
- B-[22].5** Fallzahlen der Organisationseinheit/Fachabteilung
- B-[22].6** Diagnosen nach ICD
- B-[22].7** Prozeduren nach OPS
- B-[22].8** Ambulante Behandlungsmöglichkeiten
- B-[22].9** Ambulante Operationen nach § 115b SGB V
- B-[22].10** Zulassung zum Durchgangs-Arztverfahren der Berufsgenossenschaft
- B-[22].11** Personelle Ausstattung
- B-[23]** **Klinik für Anästhesiologie Malchin**
- B-[23].1** Name der Organisationseinheit/Fachabteilung
- B-[23].2** Versorgungsschwerpunkte der Organisationseinheit/Fachabteilung
- B-[23].3** Medizinisch-pflegerische Leistungsangebote der Organisationseinheit/Fachabteilung
- B-[23].4** Nicht-medizinische Serviceangebote der Organisationseinheit/Fachabteilung
- B-[23].5** Fallzahlen der Organisationseinheit/Fachabteilung
- B-[23].6** Diagnosen nach ICD
- B-[23].7** Prozeduren nach OPS
- B-[23].8** Ambulante Behandlungsmöglichkeiten
- B-[23].9** Ambulante Operationen nach § 115b SGB V
- B-[23].10** Zulassung zum Durchgangs-Arztverfahren der Berufsgenossenschaft
- B-[23].11** Personelle Ausstattung
- B-[24]** **Klinik für Psychiatrie und Psychotherapie**
- B-[24].1** Name der Organisationseinheit/Fachabteilung
- B-[24].2** Versorgungsschwerpunkte der Organisationseinheit/Fachabteilung
- B-[24].3** Medizinisch-pflegerische Leistungsangebote der Organisationseinheit/Fachabteilung
- B-[24].4** Nicht-medizinische Serviceangebote der Organisationseinheit/Fachabteilung
- B-[24].5** Fallzahlen der Organisationseinheit/Fachabteilung
- B-[24].6** Diagnosen nach ICD
- B-[24].7** Prozeduren nach OPS
- B-[24].8** Ambulante Behandlungsmöglichkeiten
- B-[24].9** Ambulante Operationen nach § 115b SGB V
- B-[24].10** Zulassung zum Durchgangs-Arztverfahren der Berufsgenossenschaft
- B-[24].11** Personelle Ausstattung
- B-[25]** **Psychiatrische Tagesklinik**
- B-[25].1** Name der Organisationseinheit/Fachabteilung
- B-[25].2** Versorgungsschwerpunkte der Organisationseinheit/Fachabteilung
- B-[25].3** Medizinisch-pflegerische Leistungsangebote der Organisationseinheit/Fachabteilung
- B-[25].4** Nicht-medizinische Serviceangebote der Organisationseinheit/Fachabteilung
- B-[25].5** Fallzahlen der Organisationseinheit/Fachabteilung
- B-[25].6** Diagnosen nach ICD
- B-[25].7** Prozeduren nach OPS
- B-[25].8** Ambulante Behandlungsmöglichkeiten
- B-[25].9** Ambulante Operationen nach § 115b SGB V
- B-[25].10** Zulassung zum Durchgangs-Arztverfahren der Berufsgenossenschaft
- B-[25].11** Personelle Ausstattung
- B-[26]** **Klinik für Radiologie und Neuroradiologie**

- B-[26].1** Name der Organisationseinheit/Fachabteilung
- B-[26].2** Versorgungsschwerpunkte der Organisationseinheit/Fachabteilung
- B-[26].3** Medizinisch-pflegerische Leistungsangebote der Organisationseinheit/Fachabteilung
- B-[26].4** Nicht-medizinische Serviceangebote der Organisationseinheit/Fachabteilung
- B-[26].5** Fallzahlen der Organisationseinheit/Fachabteilung
- B-[26].6** Diagnosen nach ICD
- B-[26].7** Prozeduren nach OPS
- B-[26].8** Ambulante Behandlungsmöglichkeiten
- B-[26].9** Ambulante Operationen nach § 115b SGB V
- B-[26].10** Zulassung zum Durchgangs-Arztverfahren der Berufsgenossenschaft
- B-[26].11** Personelle Ausstattung
- B-[27]** **Zentrale Notaufnahme**
- B-[27].1** Name der Organisationseinheit/Fachabteilung
- B-[27].2** Versorgungsschwerpunkte der Organisationseinheit/Fachabteilung
- B-[27].3** Medizinisch-pflegerische Leistungsangebote der Organisationseinheit/Fachabteilung
- B-[27].4** Nicht-medizinische Serviceangebote der Organisationseinheit/Fachabteilung
- B-[27].5** Fallzahlen der Organisationseinheit/Fachabteilung
- B-[27].6** Diagnosen nach ICD
- B-[27].7** Prozeduren nach OPS
- B-[27].8** Ambulante Behandlungsmöglichkeiten
- B-[27].9** Ambulante Operationen nach § 115b SGB V
- B-[27].10** Zulassung zum Durchgangs-Arztverfahren der Berufsgenossenschaft
- B-[27].11** Personelle Ausstattung
- B-[28]** **Institut für Laboratoriumsdiagnostik, Mikrobiologie und Transfusionsmedizin**
- B-[28].1** Name der Organisationseinheit/Fachabteilung
- B-[28].2** Versorgungsschwerpunkte der Organisationseinheit/Fachabteilung
- B-[28].3** Medizinisch-pflegerische Leistungsangebote der Organisationseinheit/Fachabteilung
- B-[28].4** Nicht-medizinische Serviceangebote der Organisationseinheit/Fachabteilung
- B-[28].5** Fallzahlen der Organisationseinheit/Fachabteilung
- B-[28].6** Diagnosen nach ICD
- B-[28].7** Prozeduren nach OPS
- B-[28].8** Ambulante Behandlungsmöglichkeiten
- B-[28].9** Ambulante Operationen nach § 115b SGB V
- B-[28].10** Zulassung zum Durchgangs-Arztverfahren der Berufsgenossenschaft
- B-[28].11** Personelle Ausstattung
- B-[29]** **Institut für Pathologie**
- B-[29].1** Name der Organisationseinheit/Fachabteilung
- B-[29].2** Versorgungsschwerpunkte der Organisationseinheit/Fachabteilung
- B-[29].3** Medizinisch-pflegerische Leistungsangebote der Organisationseinheit/Fachabteilung
- B-[29].4** Nicht-medizinische Serviceangebote der Organisationseinheit/Fachabteilung
- B-[29].5** Fallzahlen der Organisationseinheit/Fachabteilung
- B-[29].6** Diagnosen nach ICD
- B-[29].7** Prozeduren nach OPS
- B-[29].8** Ambulante Behandlungsmöglichkeiten
- B-[29].9** Ambulante Operationen nach § 115b SGB V
- B-[29].10** Zulassung zum Durchgangs-Arztverfahren der Berufsgenossenschaft
- B-[29].11** Personelle Ausstattung

- C** **Qualitätssicherung**
- C-2** Externe Qualitätssicherung nach Landesrecht gemäß § 112 SGB V
- C-3** Qualitätssicherung bei Teilnahme an Disease-Management-Programmen (DMP) nach § 137f SGB V
- C-4** Teilnahme an sonstigen Verfahren der externen vergleichenden Qualitätssicherung
- C-5** Umsetzung der Mindestmengenvereinbarung nach § 137 SGB V
- C-6** Umsetzung von Beschlüssen des Gemeinsamen Bundesausschusses zur Qualitätssicherung nach § 137 Abs. 1 Satz 1 Nr. 2 SGB V [neue Fassung] ('Strukturqualitätsvereinbarung')
- C-7** Umsetzung der Regelungen zur Fortbildung im Krankenhaus nach § 137 SGB V

- D** **Qualitätsmanagement**
- D-1** Qualitätspolitik
- D-2** Qualitätsziele
- D-3** Aufbau des einrichtungsinternen Qualitätsmanagements
- D-4** Instrumente des Qualitätsmanagements
- D-5** Qualitätsmanagement-Projekte
- D-6** Bewertung des Qualitätsmanagements

Einleitung



Abbildung: Dietrich-Bonhoeffer-Klinikum Krankenhausbereich: Salvador-Allende-Straße, Neubrandenburg

Dietrich-Bonhoeffer-Klinikum

Leitbild: „Alles was Ihr wollt, das Euch die Leute tun sollen, das tut Ihnen auch.“ (Matthäus 7.12)

„Viel Farbe, viel Licht und viel Vorfreude“ titelte der Nordkurier im November 2010 und berichtete über die bevorstehende Übergabe des Kinderhauses am Dietrich-Bonhoeffer-Klinikum. „Die Investition von knapp zwölf Millionen Euro hat sich gelohnt“, schätzte die Tageszeitung in ihrem Bericht ein. Am 6. Dezember wurde das neu gestaltete Zentrum für Kinder- und Jugendmedizin feierlich übergeben.

In die Sanierung des Hauses K flossen 9,4 Millionen Euro Fördermittel. Entstanden sind eine Kinder-Intensivstation mit 8 Zimmern, die Klinik für Kinderchirurgie mit 12 Zimmern und die Klinik für Kinder- und Jugendheilkunde mit 25 Zimmern. Auch 4 Schlaflaborplätze, die Milchküche und der Diagnostikbereich wurden komplett neu geschaffen. Hier werden jetzt alle kleinen Patienten, die im Klinikum behandelt werden, untergebracht, unabhängig davon, ob sie von Augen-, HNO- oder anderen Spezialisten betreut werden.

Mit seinen 1.084 Betten in 26 chefärztlich geleiteten Fachkliniken und Instituten steht das Dietrich-Bonhoeffer-Klinikum (Akademisches Lehrkrankenhaus der Ernst-Moritz-Arndt-Universität Greifswald) einschließlich der Krankenhausbereiche in Altentreptow und Malchin als Krankenhaus der Maximalversorgung allen Bürgern der erweiterten Region Neubrandenburg zur Verfügung.

In der zentralen Notaufnahme erhalten jährlich ca. 30.000 Patienten erste medizinische Versorgung.

Rund 2.300 Mitarbeiter des Klinikums und der Tochtergesellschaften der Diakonie Klinikum Dietrich Bonhoeffer GmbH sorgen für das Wohl der Patienten und das Funktionieren des Krankenhausbetriebes.

Sämtliche Fachabteilungen und Institute des Dietrich-Bonhoeffer-Klinikums besitzen die volle Weiterbildungsbefugnis, die sie im Verbund mit den umliegenden Krankenhäusern nutzen, um Absolventen der Universitäten die Ausbildung zum Facharzt

zu ermöglichen. Großer Wert wird an der Beruflichen Schule für Gesundheits- und Pflegeberufe am Dietrich-Bonhoeffer-Klinikum auf die qualifizierte Ausbildung von jährlich 320 jungen Menschen zu Gesundheits- und Krankenpflegerinnen/-pflegern, Gesundheits- und Kinderkrankenpflegerinnen/-pflegern, Physiotherapeutinnen/-en und Medizinisch-technischen Radiologieassistentinnen/-en gelegt. Daneben bietet das Klinikum auch vielen anderen Berufsgruppen die Möglichkeit der Ausbildung und stetigen Qualifikation.

Das Haus ist für die komplexe qualifizierte Betreuung in stationären, tagesklinischen und palliativen Bereichen anerkannt als Medizinischer Schwerpunkt für:

- die Aufgaben eines Onkologischen Zentrums (Tumorzentrum)
- die Aufgaben eines Neonatologischen Zentrums
- die Aufgaben eines Kompetenzzentrums für Schlaganfallversorgung (überregionale Stroke-Unit)
- die Aufgaben eines Geriatrischen Konsils.

Die medizinischen Spezialisten im Dietrich-Bonhoeffer-Klinikum finden für jedes Krankheitsbild die bestmögliche Therapie. Interdisziplinäre Kooperation ist dabei Normalität. Zwischen den Kliniken, Fachbereichen, Instituten, Funktionsabteilungen, Ambulanzen und Tageskliniken besteht ein ständiger Erfahrungsaustausch. Dies ist eine grundlegende Voraussetzung für die beispielsweise überregionale Bedeutung der Augenheilkunde, der Geriatrie, der Thoraxchirurgie, der Orthopädie und der Rheumatologie. Zur Unterstützung der hochwertigen medizinischen Versorgung verfügt das Dietrich-Bonhoeffer-Klinikum über eine Reihe von Großgeräten, dazu zählen z. B. zwei Linearbeschleuniger, ein endourologischer Arbeitsplatz u. a. für die stationäre Nierensteinzertrümmerung, ein Linksherzkathetermessplatz, zwei Computertomographen (CT), ein Kernspintomograph (MRT), eine Digitale Subtraktions-Angiographie (DSA) mit Dyna-CT und ein Mammotome.

Seit dem 01.01.2007 ist in unserem Haus eine Mammographiescreening-Einheit in Betrieb genommen worden. Das DBK ist aktiv in das deutschlandweite Brustkrebsfrüherkennungsprogramm integriert. Im Brustzentrum am Dietrich-Bonhoeffer-Klinikum erfolgt schwerpunktmäßig in interdisziplinärer Zusammenarbeit die leitliniengerechte Erkennung und Behandlung des Mammakarzinoms der Frau. Seit 2005 ist das Brustzentrum nach der DIN ISO 9001:2000 der Deutschen Gesellschaft zur Zertifizierung von Managementsystemen (DQS) und der Deutschen Krebsgesellschaft e. V. (OnkoZert) zertifiziert.

Die zertifizierte überregionale Stroke Unit ist als Kompetenzzentrum für Schlaganfallversorgung etabliert.

Das Dietrich-Bonhoeffer-Klinikum wirkt im Traumanetzwerk M-V mit und kann seit 2009 auf eine Zertifizierung als Traumazentrum verweisen. Die Deutsche Gesellschaft für Unfallchirurgie e. V. hat bestätigt, dass die Anforderungen zur Behandlung von Schwerverletzten nach den Kriterien der Deutschen Gesellschaft für Unfallchirurgie e. V. und den Kriterien des Traumanetzwerkes erfüllt werden.

Im Rahmen der "Integrierten Versorgung" sind wir in die behandlungsphasenübergreifende Versorgung ambulant-stationär-Rehabilitation für Patienten mit orthopädischen Erkrankungen eingebunden. Wir beteiligen uns an Disease-Management-Programmen (DMP), d. h. an systematischen Behandlungsprogrammen für chronisch kranke Menschen mit Diabetes mellitus Typ 1 u. 2, Brustkrebs und Koronarer Herzkrankheit.

Umliegende Krankenhäuser werden vom Dietrich-Bonhoeffer-Klinikum mit Leistungen der Mikrobiologie, klinischen Chemie und Pathologie versorgt.

Am 1. Januar 1992 wurde das Klinikum von der Stadt Neubrandenburg in diakonische Trägerschaft übergeben. Seit dem 9.

April 2002 trägt das Krankenhaus den Namen „Dietrich-Bonhoeffer-Klinikum“. Mit dieser Namensgebung wird an den bedeutenden Theologen und Pastor Dietrich Bonhoeffer, der aus christlicher Überzeugung politischen Widerstand in der Diktatur des Naziregimes leistete, erinnert.

Im Januar 2003 fand die Verschmelzung mit dem Krankenhaus Altentreptow und im Jahre 2007 mit dem Krankenhaus Malchin und dem Dietrich-Bonhoeffer-Klinikum Neubrandenburg statt.

Auf dem Weg zu einem leistungsfähigen Gesundheitszentrum im Osten Mecklenburg-Vorpommerns wurden im Dietrich-Bonhoeffer-Klinikum modernste medizinische Methoden und Verfahren eingeführt. So etablierte sich beispielhaft neben der Neurochirurgie auch die Neuroradiologie. Die intensivmedizinische Betreuung konnte mit dem Ausbau der Intensivstationen deutlich verbessert werden. Der Notwendigkeit an tagesklinischen Plätzen in den Bereichen der Onkologie, der Psychiatrie und der Rheumatologie wurde Rechnung getragen. Das Leistungsprofil wurde ständig weiterentwickelt.

Verantwortlich:

Name	Abteilung	Tel. Nr.	Fax Nr.	Email
Petra Bartz	Leiterin des Instituts für Qualitätsmanagement und Organisationsentwicklung	0395 775-2140	0395 775-2141	qm@dbknb.de

Ansprechpartner:

Name	Abteilung	Tel. Nr.	Fax Nr.	Email
Gudrun Wegner	Geschäftsführerin (Krankenhausleitung)	0395 775-2005	0395 775-2007	gf@dbknb.de
Winfried Balschat	Verwaltungsdirektor (Krankenhausleitung)	0395 775-2010	0395 775-2007	vd@dbknb.de
OMR Dr. med. habil. Wolf -Diethard Pietruschka - bis 31.07.2011	Ärztlicher Direktor (Krankenhausleitung)	0395 775-4301	0395 775-4307	in2@dbknb.de
Priv.-Doz. Dr. med. Johannes F. Hallauer - ab 01.08.2011	Ärztlicher Direktor (Krankenhausleitung)	0395 775-2060	0395 775-2059	ad@dbknb.de
Hannelore Kreibeck	Pflegedirektorin (Krankenhausleitung)	0395 775-2013	0395 775-2012	pd@dbknb.de
Barbara Splittgerber	Krankenhauseelsorge (Krankenhausleitung)	0395 775-2067	0395 775-2007	khs@dbknb.de
Dr. med. Thomas Thomsen	Klinik für Innere Medizin 1 Chefarzt	0395 775-2702	0395 775-2710	in1@dbknb.de
OMR Dr. med. habil. Wolf -Diethard Pietruschka	Klinik für Innere Medizin 2 Chefarzt	0395 775-4302	0395 775-4307	in2@dbknb.de

Name	Abteilung	Tel. Nr.	Fax Nr.	Email
Dr. med. Volker Bohlscheid	Klinik für Innere Medizin 3 Chefarzt	0395 775-3651	0395 775-3653	in3@dbknb.de
Dr. med. Christian Keuneke	Klinik für Innere Medizin 4 Chefarzt	0395 775-3251	0395 775-3252	in4@dbknb.de
Professor Dr. med. Michael Ernst	Klinik für Allgemein-, Gefäß-, Viszeral- und Thoraxchirurgie/Chefarzt	0395 775-2802	0395 775-2800	ch1@dbknb.de
Dr. med. Jürgen Raemisch	Klinik für Chirurgie Malchin/Chefarzt	0395 775-3211	0395 775-3212	ch2@dbknb.de
Professor Dr. med. Roland Sudik - bis 30.06.2011	Klinik für Frauenheilkunde und Geburtshilfe/Chefarzt	0395 775-2751	0395 775-2793	gyn@dbknb.de
Dr. med. Katy Roterberg - ab 01.07.2011	Klinik für Frauenheilkunde und Geburtshilfe/Chefärztin	0395 775-2751	0395 775-2793	gyn@dbknb.de
Professor Dr. med. Hans- Joachim Feickert - bis 30.06.2011	Klinik für Kinder- und Jugendmedizin/Chefarzt	0395 775-2902	0395 775-2903	kjm@dbknb.de
Dr. med. Wolfgang Beyer	Klinik für Kinderchirurgie/Chefarzt	0395 775-2960	0395 775-2959	kch@dbknb.de
Professor Dr. med. Egmont Scola	Klinik für Unfall- und Wiederherstellungs- chirurgie/Chefarzt	0395 775-2829	0395 775-2840	uch@dbknb.de
Dr. med. Dirk Ganzer	Klinik für Orthopädie 1/ Chefarzt	0395 775-3551	0395 775-3552	or1@dbknb.de
Dr. med. Angela Simon	Klinik für Orthopädie 2/ Chefärztin	0395 775-3201	0395 775-3202	or2@dbknb.de
Priv.-Doz. Dr. med. habil. Michael J. Fritsch	Klinik für Neurochirurgie/Chefarzt	0395 775-2891	0395 775-2889	nch@dbknb.de
Priv.-Doz. Dr. med. habil. Tobias Böttcher	Klinik für Neurologie/Chefarzt	0395 775-4402	0395 775-4406	neu@dbknb.de
Professor Dr. med. Helmut Höh	Klinik für Augenheilkunde/ Chefarzt	0395 775-3469	0395 775-3468	aug@dbknb.de
Dr. med. Hilmar Riedel	Klinik für Urologie/ Chefarzt	0395 775-2861	0395 775-2859	uro@dbknb.de
Priv.-Doz. Dr. med. habil. Stefan Grützenmacher	Klinik für Hals-, Nasen- und Ohrenheilkunde, Kopf - und Halschirurgie, Plastische Operationen/Chefarzt	0395 775-3439	0395 775-3442	hno@dbknb.de

Name	Abteilung	Tel. Nr.	Fax Nr.	Email
Dr. med. Dr. med. dent. Carsten Dittes	Klinik für Mund-, Kiefer- und Gesichtschirurgie und Plastische Operationen/Chefarzt	0395 775-3489	0395 775-3491	mkg@dbknb.de
Priv.-Doz. Dr. med. habil. Regina Berndt-Skorka	Klinik für Strahlentherapie Chefärztin	0395 775-3602	0395 775-3603	st@dbknb.de
Dr. med. Knut Mauermann	Klinik für Anästhesiologie und Intensivmedizin/Chefarzt	0395 775-2631	0395 775-2635	ai@dbknb.de
Dr. med. Ria Koch	Klinik für Anästhesiologie Malchin/Chefärztin	0395 775-3211	0395 775-3212	ch2@dbknb.de
Dr. med. Rainer Kirchhefer	Klinik für Psychiatrie und Psychotherapie/Chefarzt	0395 775-4502	0395 775-4507	psy@dbknb.de
Dr. med. Sabine Balschat	Klinik für Radiologie und Neuroradiologie/ Chefärztin	0395 775-2431	0395 775-2437	rad@dbknb.de
Dr. med. Regina Tanzer	Zentrale Notaufnahme/ Chefärztin	0395 775-2602	0395 775-2603	zna@dbknb.de
Professor Dr. med. habil. Egon Werle	Institut für Laboratoriumsdiagnostik, Mikrobiologie und Transfusionsmedizin Chefarzt	0395 775-2402	0395 775-2411	lab@dbknb.de
Dr. med. Thomas Decker	Institut für Pathologie/ Chefarzt	0395 775-3359	0395 775-3358	path@dbknb.de

Links:

www.dbknb.de - Dietrich-Bonhoeffer-Klinikum; www.bknb.de - Bethesda Klinik GmbH; www.ksnb.de - Klinik-Service-Neubrandenburg GmbH; www.lsnb.de - Logistik-Service-Neubrandenburg GmbH

Die Krankenhausleitung, vertreten durch die Geschäftsführerin der Diakonie Klinikum Dietrich Bonhoeffer GmbH Gudrun Wegner, ist verantwortlich für die Vollständigkeit und Richtigkeit der Angaben im Qualitätsbericht.

Teil A - Struktur- und Leistungsdaten des Krankenhauses

A-1 Allgemeine Kontaktdaten des Krankenhauses

Hausanschrift:

Dietrich-Bonhoeffer-Klinikum (Altentreptow, Malchin, Neubrandenburg)

Salvador-Allende-Straße 30

17036 Neubrandenburg

Postanschrift:

Postfach 400135

17022 Neubrandenburg

Telefon:

0395 / 775 - 0

Fax:

0395 / 775 - 2133

E-Mail:

gf@dbknb.de

Internet:

<http://www.dbknb.de>

A-2 Institutionskennzeichen des Krankenhauses

261320010

A-3 Standort(nummer)

00

A-4 Name und Art des Krankenhausträgers

Name:

Diakonie Klinikum Dietrich Bonhoeffer GmbH

Art:

freigemeinnützig

A-5 Akademisches Lehrkrankenhaus

Ja

Universität:

Ernst-Moritz-Arndt-Universität Greifswald

A-6 Organisationsstruktur des Krankenhauses

Diakonie Klinikum Dietrich Bonhoeffer GmbH

Gesellschafterversammlung
Aufsichtsrat
Geschäftsführung

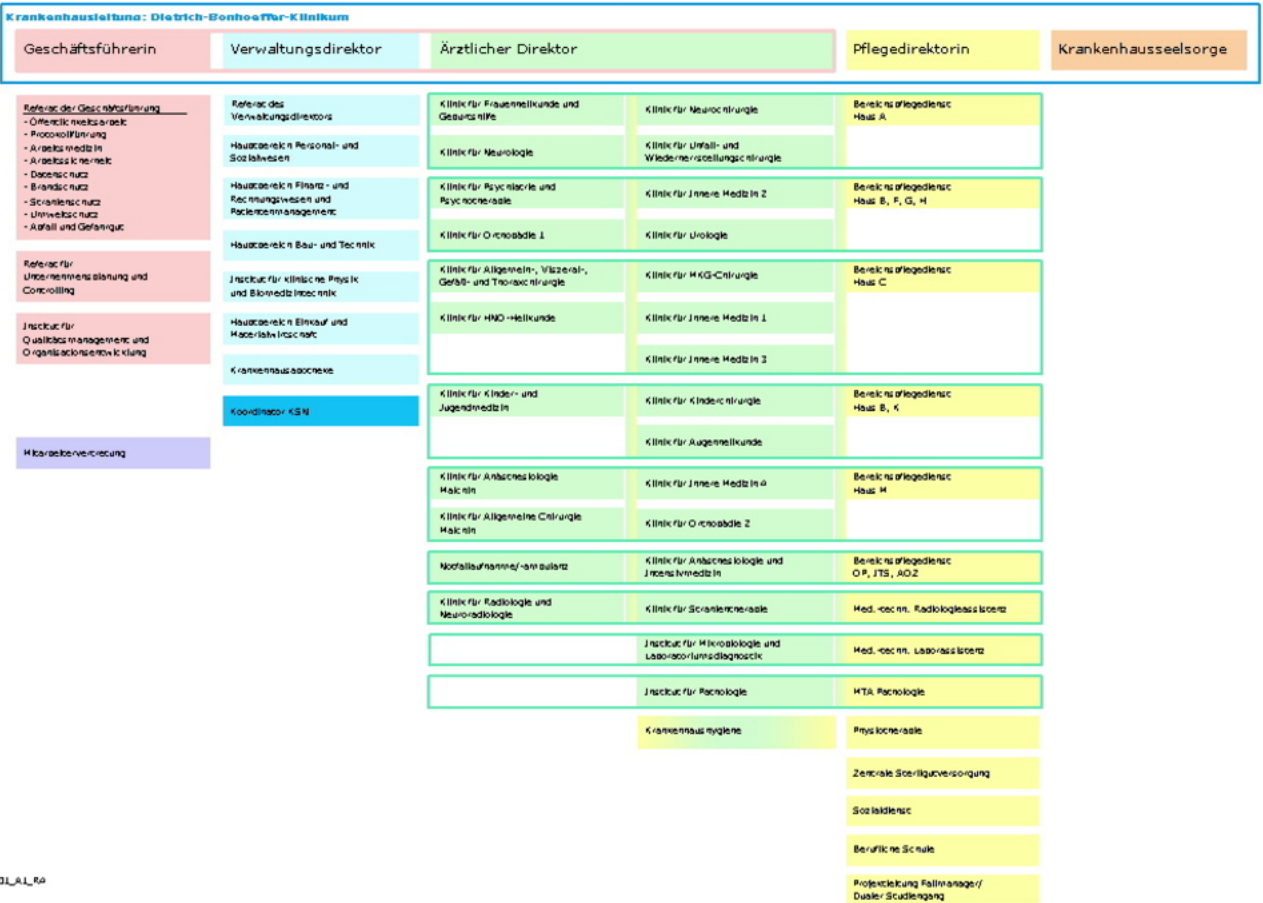

SZ_KLUE_STR_00031_A1_04

Organigramm: Führungsstruktur

Die Organisationsstruktur des Dietrich-Bonhoeffer-Klinikums stellt sich im oben abgebildeten Organigramm dar.

A-7 Regionale Versorgungsverpflichtung für die Psychiatrie

Für psychiatrische Fachkrankenhäuser bzw. Krankenhäuser mit einer psychiatrischen Fachabteilung:

Besteht eine regionale Versorgungsverpflichtung ?

A-8 Fachabteilungsübergreifende Versorgungsschwerpunkte des Krankenhauses

Nr.	Fachabteilungsübergreifender Versorgungsschwerpunkt:	Fachabteilungen, die an dem Versorgungsschwerpunkt beteiligt sind:	Kommentar / Erläuterung:
VS11	Adipositaszentrum	Klinik für Innere Medizin 1, Klinik für Innere Medizin 2, Klinik für Innere Medizin 3, Klinik für Allgemein-, Gefäß-, Viszeral- und Thoraxchirurgie, Klinik für Frauenheilkunde und Geburtshilfe, Klinik für Kinder- und Jugendmedizin, Klinik für Neurologie, Klinik für Orthopädie 1, Klinik für Psychiatrie und Psychotherapie, Klinik für Radiologie und Neuroradiologie	Interdisziplinäre Behandlung von Patienten mit Übergewicht und krankhafter Fettleibigkeit (Adipositas)
VS12	Ambulantes OP-Zentrum	Leitung des Ambulanten OP-Zentrums: Klinik für Anästhesiologie und Intensivmedizin; Mitwirkend: alle Kliniken und Ambulanzen, Anästhesiesprechstunde, Diagnostikbereiche	Behandlung und Versorgung der Patienten mit „Ambulanter Operation“ unabhängig vom stationären Ablauf
VS00	Arbeitskreis Orbitachirurgie	Klinik für Innere Medizin 1, Klinik für Neurochirurgie, Klinik für Augenheilkunde, Klinik für Hals-, Nasen- u. Ohrenheilkunde, Kopf- u. Halschirurgie, Plastische Operationen, Klinik für Mund-, Kiefer- und Gesichtschirurgie und Plastische Operationen, Klinik für Strahlentherapie, Klinik für Radiologie und Neuroradiologie, Institut für Pathologie	Insbesondere Patienten mit Tumoren im Bereich der Augenhöhle als auch Verkehrsunfallopfer werden interdisziplinär betreut

Nr.	Fachabteilungsübergreifender Versorgungsschwerpunkt:	Fachabteilungen, die an dem Versorgungsschwerpunkt beteiligt sind:	Kommentar / Erläuterung:
VS01	Brustzentrum	Klinik für Frauenheilkunde und Geburtshilfe, Klinik für Strahlentherapie, Institut für Pathologie, Onkologische Tagesklinik, Klinik für Radiologie und Neuroradiologie; Extern: Praxis für Nuklearmedizin; Radiologische Praxen	Seit 2005 zertifiziert nach DIN ISO 9001:2000 und den Anforderungen der Deutschen Krebsgesellschaft und der Gesellschaft für Senologie
VS14	Diabeteszentrum	Klinik für Innere Medizin 1, Klinik für Allgemein-, Gefäß-, Viszeral- und Thoraxchirurgie, Klinik für Frauenheilkunde und Geburtshilfe	Im Rahmen der Qualitätssicherung akkreditiert durch Ärztekammer M/V; Schulungen und Ernährungsberatungen erfolgen während einer stationären Behandlung
VS18	Fußzentrum	Spezialisten für Orthopädie, Chirurgie, Innere Medizin, Diabetes, Rheumatologie, Kinderheilkunde, Kinderchirurgie; Fußpfleger, Sanitätshäuser und orthopädische Schuhmacher; Leitung: Klinik für Orthopädie 2	Spezialisierung: Rekonstruktive orthopädische Fußchirurgie; Fachübergreifende Zusammenarbeit in einem überregional wirkenden Zentrum für Fußkrankungen im Krankenhausbereich Malchin
VS21	Geriatrizentrum (Zentrum für Altersmedizin)	Klinik für Innere Medizin 2, Klinik für Allgemein-, Gefäß-, Viszeral- und Thoraxchirurgie, Klinik für Unfall- und Wiederherstellungschirurgie, Geriatrische Rehakliniken, Niedergelassene Ärzte (Neurologen), Psychologen	Für die Behandlung von Alterspatienten steht eine teamorientierte Diagnostik und Behandlung (inklusive Ernährungsstatus/Ernährungstherapie) im Vordergrund. Neben akut medizinischen Maßnahmen wird durch Einbeziehung von Physio- und Ergotherapie auf frührehabilitative Ansätze Wert gelegt (geriatrisches Komplexprogramm). Zudem besteht eine enge Zusammenarbeit mit dem Sozialdienst des Dietrich-Bonhoeffer-Klinikums. In Koordination mit den Sozialarbeitern werden geriatrische Konsultationen insbesondere für den ärztlichen Befundbericht geplanter stationärer geriatrischer Rehabilitationsmaßnahmen für die Kostenträger erstellt.

Nr.	Fachabteilungsübergreifender Versorgungsschwerpunkt:	Fachabteilungen, die an dem Versorgungsschwerpunkt beteiligt sind:	Kommentar / Erläuterung:
VS00	Geriatrisches Konsil	Klinik für Innere Medizin 2, Klinik für Allgemein-, Gefäß-, Viszeral- und Thoraxchirurgie, Klinik für Neurologie, Klinik für Orthopädie 1, Klinik für Unfall- und Wiederherstellungschirurgie	Die Aufgabe dieses Konsils ist es, auf Anforderung von Krankenhausärzten auch über das Klinikum hinaus bei besonders gefährdeten alten Patienten eine umfassende medizinische und soziale Beurteilung unter besonderer Berücksichtigung der Funktionen durchzuführen und eine individuelle Planung für die multidimensionale Behandlung und Rehabilitation der Betroffenen zu entwickeln. Weitere Aufgabenschwerpunkte sind die Planung und Organisation der Weiterversorgung alter Menschen nach Krankenhausentlassung sowie die Beratung von Angehörigen und Pflegenden.
VS00	Integrierte Versorgung	Klinik für Orthopädie 1, Klinik für Orthopädie 2	Behandlungsphasenübergreifende Versorgung ambulant – stationär – Rehabilitation für orthopädische Patienten (Hüftendoprothetik, Knieendoprothetik); Vertragspartner Barmer, DAK und medizinischer Förderkreis e. V.

Nr.	Fachabteilungsübergreifender Versorgungsschwerpunkt:	Fachabteilungen, die an dem Versorgungsschwerpunkt beteiligt sind:	Kommentar / Erläuterung:
VS24	Interdisziplinäre Intensivmedizin	Klinik für Anästhesiologie und Intensivmedizin, Klinik für Kinder- und Jugendmedizin, Klinik für Neurologie, Klinik für Innere Medizin 1, Klinik für Innere Medizin 2, Klinik für Innere Medizin 3 in Kooperation mit allen anderen Fachrichtungen des Klinikums	<p>Spezielle intensivtherapeutische Versorgung der Patienten aller Fachrichtungen; Mitarbeit bei der Versorgung vital geschädigter und vital gefährdeter Patienten in der Notfallambulanz; Mitarbeit bei Reanimationsmaßnahmen in allen Fachgebieten; Sicherstellung des Akutschmerzdienstes für posttraumatische und postoperative Schmerzen für Patienten des gesamten Klinikums durch die Klinik für Anästhesiologie und Intensivmedizin. Die Intensivstationen haben in 2009 als erste Intensivstationen Mecklenburg-Vorpommerns für ihre Angehörigenfreundlichkeit von der Stiftung Pflege ein Zertifikat „Angehörige jederzeit willkommen – ein erster Schritt zur angehörigenfreundlichen Intensivstation“ erhalten.</p>
VS26	Kinderzentrum	Klinik für Kinder- und Jugendmedizin, Klinik für Kinderchirurgie	<p>Interdisziplinäre Betreuung der Kinder und Jugendlichen in einem „Zentrum für Kinder und Jugendliche“: Allen Kindern und Jugendlichen des Dietrich-Bonhoeffer-Klinikums wird damit die Möglichkeit gegeben, unter altersgerechten Bedingungen untergebracht und gepflegt zu werden sowie kind- und jugendgerechte ärztliche Behandlung zu erfahren. Nach Bedarf werden verschiedene Fachkliniken wie z. B. HNO, MKG, Augenheilkunde für die Behandlung der Patienten hinzugezogen. 2009 wurde dem Kinderzentrum das Gütesiegel "Ausgezeichnet für Kinder" zuerkannt.</p>

Nr.	Fachabteilungsübergreifender Versorgungsschwerpunkt:	Fachabteilungen, die an dem Versorgungsschwerpunkt beteiligt sind:	Kommentar / Erläuterung:
VS27	Kompetenzzentrum Telematik/Telemedizin	Klinik für Neurologie, Klinik für Radiologie und Neuroradiologie, Institut für Pathologie	Teleradiologie zu auswärtigen Krankenhäusern und radiologischen Praxen; Telepathologische Befundung von Untersuchungsmaterial externer Krankenhäuser; Aufbau von Telestroke, um die Versorgung von Schlaganfallpatienten im Umkreis zu verbessern
VS29	Lungenzentrum	Klinik für Innere Medizin 2, Klinik für Allgemein-, Gefäß-, Viszeral- und Thoraxchirurgie, Klinik für Strahlentherapie, Klinik für Radiologie und Neuroradiologie, Institut für Pathologie, Klinik für Innere Medizin 1	externe Kooperation mit der Lungenklinik Amsee (Waren)
VS30	Mukoviszidosezentrum	Klinik für Kinder- und Jugendmedizin, Klinik für Innere Medizin 2	Das Dietrich-Bonhoffer-Klinikum wirkt im Mukoviszidosezentrum Mecklenburg-Vorpommern als eines der 4 Behandlungszentren mit; weitere Behandlungszentren sind in Greifswald, Rostock und Schwerin; das Behandlungsteam am Dietrich-Bonhoffer-Klinikum setzt sich zusammen aus Fachärzten der Kinder- und Jugendmedizin und Inneren Medizin (Pulmologen), ausgebildeten Pflegekräften, Physiotherapeuten, Sozialarbeitern und Ernährungsberatern; Patienten werden ambulant und stationär betreut
VS33	Neurozentrum	Klinik für Strahlentherapie, Klinik für Radiologie und Neuroradiologie, Klinik für Neurochirurgie, Klinik für Neurologie	Spezielle neurologische Behandlung von Patienten mit Gehirntumoren (stereotaktische Bestrahlung)
VS50	Operative Intensivmedizin	interdisziplinär	Interdisziplinäre intensivmedizinische Behandlung von Patienten aller chirurgischen Fachrichtungen unter anästhesiologischer Leitung

Nr.	Fachabteilungsübergreifender Versorgungsschwerpunkt:	Fachabteilungen, die an dem Versorgungsschwerpunkt beteiligt sind:	Kommentar / Erläuterung:
VS34	Palliativzentrum	interdisziplinär	Abteilung, die unter ganzheitlichem Ansatz Patienten mit fortgeschrittenen Tumorleiden und unheilbare Kranke behandelt; aktive Verbindung zwischen stationärer und ambulanter Versorgung wird über die SAPV geleistet; enge Zusammenarbeit erfolgt mit dem Hospiz in Neubrandenburg
VS02	Perinatalzentrum	Klinik für Kinder- und Jugendmedizin, Klinik für Frauenheilkunde und Geburtshilfe	Als Neonatologisches Zentrum arbeitet das Dietrich-Bonhoeffer-Klinikum gemeinsam mit dem Perinatalmedizinischen Zentrum der Ernst-Moritz-Arndt-Universität Greifswald als „Perinatalzentrum Ost“ zusammen.
VS39	Rheumazentrum	Team von Internisten, Rheumatologen, Orthopäden (Rheumachirurgie), Physiotherapeuten, Ergotherapeuten und Pflegedienst	Patienten mit vorwiegend entzündlich rheumatischen Erkrankungen werden stationär, tagesklinisch und ambulant diagnostiziert und behandelt. Die Behandlung erfolgt konservativ und operativ. Die individuell abgestimmten Behandlungskonzepte beinhalten medikamentöse Akuttherapie, Basistherapieeinleitung, Rheumachirurgie, intensive physiotherapeutische Anwendung wie z. B. Kryotherapie, Elektrotherapie, Krankengymnastik, Hilfsmittelberatung sowie optimierte Schmerztherapie
VS41	Schlafmedizinisches Zentrum	Klinik für Innere Medizin 2, Klinik für Kinder- und Jugendmedizin	Akkreditiert durch die Deutsche Gesellschaft für Schlafmedizin und Schlafforschung; 2 Plätze in der Kinderheilkunde und 2 Plätze im Erwachsenenbereich

Nr.	Fachabteilungsübergreifender Versorgungsschwerpunkt:	Fachabteilungen, die an dem Versorgungsschwerpunkt beteiligt sind:	Kommentar / Erläuterung:
VS03	Schlaganfallzentrum	Klinik für Neurologie, Kliniken für Innere Medizin 1, 2 und 3, Klinik für Neurochirurgie, Klinik für Radiologie und Neuroradiologie, Zentrale Notaufnahme	Seit 2007 zertifiziert als überregionale Stroke unit nach den Qualitätsstandards der Deutschen Schlaganfallgesellschaft und der Stiftung Deutsche Schlaganfall-Hilfe
VS00	Schmerztherapie	Klinik für Anästhesiologie und Intensivmedizin in Kooperation mit allen Kliniken des Klinikums	Die Klinik für Anästhesiologie und Intensivmedizin stellt den Akutschmerzdienst schwerpunktmäßig posttraumatisch und postoperativ für Patienten des Klinikums sicher. Lokale u. systemische Schmerztherapieverfahren werden auch für Tumorpatienten u. chron. Schmerzen angewandt. Postoperative zentrale Schmerztherapieempfehlungen werden durch fachrichtungsindividuelle Konzepte ergänzt. Schmerztherapeutisch werden stationäre, tagesklinische, ambul. u. Hospiz- Patienten betreut. Ambulant kommen periphere u. regionale Nervenblockaden, moderne Schmerzpumpen, differenziert applizierbare u. dosierbare Medikamente u. alternative Methoden wie Akupunktur u. Neuraltherapie zum Einsatz.
VS05	Traumazentrum	Klinik für Unfall- und Wiederherstellungschirurgie, Klinik für Anästhesiologie und Intensivmedizin, Zentrale Notaufnahme, Klinik für Allgemein-, Gefäß-, Viszeral- und Thoraxchirurgie, Klinik für Kinderchirurgie	Seit 2009 zertifiziertes regionales Traumazentrum im Rahmen des Traumanetzwerkes M-V nach den Anforderungen der Dt. Gesellschaft für Unfallchirurgie e. V.

Nr.	Fachabteilungsübergreifender Versorgungsschwerpunkt:	Fachabteilungen, die an dem Versorgungsschwerpunkt beteiligt sind:	Kommentar / Erläuterung:
VS06	Tumorzentrum	Klinik für Innere Medizin 1, Klinik für Innere Medizin 2, Klinik für Innere Medizin 3, Klinik für Innere Medizin 4, Klinik für Allgemein-, Gefäß-, Viszeral- und Thoraxchirurgie, Klinik für Frauenheilkunde und Geburtshilfe, Klinik für Neurochirurgie, Klinik für Urologie, Klinik für Hals-, Nasen- u. Ohrenheilkunde, Kopf- u. Halschirurgie, Plastische Operationen, Onkologische Tagesklinik, Klinik für Mund-, Kiefer- und Gesichtschirurgie und Plastische Operationen, Klinik für Neurologie, Klinik für Strahlentherapie, Institut für Pathologie	Kompetenzzentrum für integrierende und interdisziplinäre onkologische Behandlung; Mitglied der Arbeitsgemeinschaft Deutscher Tumorzentren

A-9 Fachabteilungsübergreifende medizinisch-pflegerische Leistungsangebote des Krankenhauses

Nr.	Medizinisch-pflegerisches Leistungsangebot:	Kommentar / Erläuterung:
MP03	Angehörigenbetreuung/-beratung/-seminare	insbesondere in den Fachbereichen der Psychiatrie/Psychotherapie; der Onkologie, der Palliativmedizin, der Kinder- und Jugendmedizin, der Ernährungsberatung; im Wundmanagement
MP55	Audiometrie/Hördiagnostik	Klinik für Hals-, Nasen- und Ohrenheilkunde, Pädaudiologie: Spezialbereich frühkindliche Hörschädigungen
MP00	Babyschwimmen	organisiert und durchgeführt vom Verein zur Förderung der werdenden Familie
MP06	Basale Stimulation	Pflegende aller Fachrichtungen erhalten regelmäßig entsprechende Fortbildungen; Basale Stimulation findet insbesondere Anwendung in intensivmedizinischen und Überwachungsbereichen
MP08	Berufsberatung/Rehabilitationsberatung	Vermittlung z. B. von Beratungsstellen erfolgt in allen Kliniken über den Sozialdienst

Nr.	Medizinisch-pflegerisches Leistungsangebot:	Kommentar / Erläuterung:
MP09	Besondere Formen/Konzepte der Betreuung von Sterbenden	Hospizdienst; Palliativmedizin; Trauerbegleitung; Organisation von Abschiednahmen von Verstorbenen in entsprechend hergerichteten Abschiedsräumen, Regelung und Durchführung der Bestattung von Früh- und Totgeborenen
MP10	Bewegungsbad/Wassergymnastik	durch Mitarbeiter der Abteilung Physiotherapie für Patienten aller Kliniken
MP11	Bewegungstherapie	durch Mitarbeiter der Abteilung Physiotherapie für Patienten aller Kliniken
MP12	Bobath-Therapie (für Erwachsene und/oder Kinder)	Pfleger aller Fachrichtungen erhalten regelmäßig entsprechende Fortbildungen; Bobath-Therapie findet insbesondere Anwendung in den Kliniken für Neurologie und Innere Medizin
MP00	Dekubitusmanagement	Expertenstandard findet in allen Kliniken Anwendung
MP14	Diät- und Ernährungsberatung	Wird für alle Kliniken auf Konsilbasis angeboten
MP15	Entlassungsmanagement/Brückenpflege/Überleitungspflege	Entlassungsmanagement findet in allen Kliniken Anwendung
MP16	Ergotherapie/Arbeitstherapie	findet insbesondere Anwendung in den Kliniken für Psychiatrie und Psychotherapie, Neurologie, Innere Medizin; steht allen Fachrichtungen auf Anforderung zur Verfügung
MP00	Ethikberatung/Ethische Fallbesprechung	Für ethisch relevante Probleme im klinischen Alltag stellt der Ethikrat für alle Mitarbeiterinnen und Mitarbeiter sowie Patienten und Angehörige einen Ansprechpartner dar. Für schwierige ethische Entscheidungen am Patientenbett bietet der Ethikrat die Möglichkeit einer „Klinischen Ethikberatung“. Ziel der Ethikberatung ist es, durch Moderation und ethische Analyse zur Lösung eines ethischen Konfliktes in einem konkreten Behandlungsfall beizutragen.
MP17	Fallmanagement/Case Management/Primary Nursing/Bezugspflege	Bezugspflege findet Anwendung in der Klinik für Psychiatrie und Psychotherapie, Fallmanagement in allen anderen Kliniken
MP18	Fußreflexzonenmassage	durch Mitarbeiter der Abteilung Physiotherapie für Patienten aller Kliniken
MP19	Geburtsvorbereitungskurse/Schwangerschaftsgymnastik	Klinik für Frauenheilkunde und Geburtshilfe
MP59	Gedächtnistraining/Hirnleistungstraining/Kognitive Training/ Konzentrationstraining	für Patienten der Kliniken für Psychiatrie und Psychotherapie und Neurologie
MP21	Kinästhetik	Pfleger aller Fachrichtungen erhalten regelmäßig entsprechende Fortbildungen, findet insbesondere Anwendung in intensivmedizinischen und Überwachungsbereichen
MP22	Kontinenztraining/Inkontinenzberatung	Klinik für Urologie

Nr.	Medizinisch-pflegerisches Leistungsangebot:	Kommentar / Erläuterung:
MP23	Kreativtherapie/Kunsttherapie/Theatertherapie/ Bibliotherapie	Kreativitätstherapie wird durch Ergotherapeuten insbesondere in den Kliniken für Psychiatrie und Psychotherapie, Neurologie und Innere Medizin angeboten.
MP24	Manuelle Lymphdrainage	durch Mitarbeiter der Abteilung Physiotherapie für Patienten aller Kliniken
MP25	Massage	durch Mitarbeiter der Abteilung Physiotherapie für Patienten aller Kliniken
MP26	Medizinische Fußpflege	Vermittlung von Terminen mit kostenpflichtiger Dienstleistung
MP27	Musiktherapie	findet in Palliativmedizin; Klinik für Psychiatrie/Psychotherapie statt
MP29	Osteopathie/Chiropraktik/Manualtherapie	manuelle Therapie durch Physiotherapeuten für alle Kliniken; Osteopathie in Ausbildung
MP30	Pädagogisches Leistungsangebot	angestellte ausgebildete Pädagogin
MP31	Physikalische Therapie/Bädertherapie	durch Mitarbeiter der Abteilung Physiotherapie für Patienten aller Kliniken
MP32	Physiotherapie/Krankengymnastik als Einzel- und/oder Gruppentherapie	durch Mitarbeiter der Abteilung Physiotherapie für Patienten aller Kliniken
MP33	Präventive Leistungsangebote/Präventionskurse	Angebote der Physiotherapie und Ernährungsberatung
MP60	Propriozeptive neuromuskuläre Fazilitation (PNF)	durch Mitarbeiter der Abteilung Physiotherapie für Patienten aller Kliniken
MP34	Psychologisches/psychotherapeutisches Leistungsangebot/ Psychosozialdienst	Ärzte der Klinik für Psychiatrie/Psychotherapie stehen auf Konsilbasis für alle Kliniken zur Verfügung; Psychologen sind insbesondere in onkologischen Schwerpunkten, im Palliativbereich, in der Neurologie, in der Frauenheilkunde/Geburtshilfe und im Kinderhaus direkt tätig und stehen ebenfalls auf Konsilbasis zur Verfügung
MP35	Rückenschule/Haltungsschulung/Wirbelsäulen gymnastik	Physiotherapie für alle Kliniken
MP36	Säuglingspflegekurse	durch Hebammen der Klinik für Frauenheilkunde und Geburtshilfe
MP37	Schmerztherapie/-management	durch den Bereich Schmerztherapie der Klinik für Anästhesiologie und Intensivmedizin wird für Patienten aller Kliniken professionelles Schmerzmanagement angeboten
MP38	Sehschule/Orthoptik	Klinik für Augenheilkunde

Nr.	Medizinisch-pflegerisches Leistungsangebot:	Kommentar / Erläuterung:
MP63	Sozialdienst	Das Team des Sozialdienstes gibt Auskunft und Beratung in sozialrechtlichen Fragen sowie in sozialen Notlagen, leistet Hilfe bei der Beantragung finanzieller Ansprüche und der Einleitung medizinischer Rehabilitationsverfahren und Nachsorgeleistungen. Die Mitarbeiter geben Unterstützung bei der Vermittlung von Kurzzeitpflege und Pflegeheimplätzen im Anschluss an den stationären Aufenthalt. Sie wirken bei der Vorbereitung zur Entlassung aus dem Krankenhaus, wie z. B. bei der Vermittlung von Heil- und Hilfsmitteln, mit und vermitteln bedarfsspezifische Beratungsstellen, Selbsthilfegruppen und andere Leistungsträger.
MP64	Spezielle Angebote für die Öffentlichkeit	Tage der "Offenen Tür", Kindersportfest, Besichtigungen und Führungen (Kreißaal), Informationsveranstaltungen und Vorträge durch Mitarbeiter zu allgemeinen interessierenden Fragen (Geburt ist ein Fest, Schlaganfalltag, Brustkrebs...), Führungen durch Kliniken mit Beratungen zur Berufsfindung
MP39	Spezielle Angebote zur Anleitung und Beratung von Patienten und Patientinnen sowie Angehörigen	Ernährungsberatung, Anleitungen zu Sturzprophylaxe und Wundpflege
MP05	Spezielle Angebote zur Betreuung von Säuglingen und Kleinkindern	organisiert und durchgeführt vom Verein zur Förderung der werdenden Familie
MP40	Spezielle Entspannungstherapie	Klinik für Psychiatrie und Psychotherapie
MP13	Spezielles Leistungsangebot für Diabetiker und Diabetikerinnen	Diabeteszentrum: Diabetesberater und Diätassistenten insbesondere der Klinik für Innere Medizin 1 stehen für alle Kliniken zur Beratung zu Verfügung
MP41	Spezielles Leistungsangebot von Entbindungspflegern und/oder Hebammen	Unterwassergeburten; spezielle Kursangebote
MP42	Spezielles pflegerisches Leistungsangebot	Fallsteuerung, Pflegevisiten; Pflegeexperten: Onkologische Fachschwester, Brustschwester, Wundmanager, Schmerztherapie, Trainer für Deeskalation, Experten für Sturzprophylaxe und Inkontinenztraining; Mentoren/Ausbilder
MP43	Stillberatung	Still- und Laktaktionsberatung mit umfangreicher Qualifikation nach IBCLC; Frauenmilchsammelstelle zur Versorgung insbesondere zu früh geborener und kranker Säuglinge; Klinik für Frauenheilkunde/Geburtshilfe; Klinik für Kinder- und Jugendmedizin
MP44	Stimm- und Sprachtherapie/Logopädie	wird für Patienten aller Kliniken, insbesondere in den Kliniken für Neurologie und HNO geleistet

Nr.	Medizinisch-pflegerisches Leistungsangebot:	Kommentar / Erläuterung:
MP00	Sturzmanagement	in allen Kliniken Umsetzung des Expertenstandard Sturz
MP46	Traditionelle Chinesische Medizin	Chi-Gong in der Klinik für Psychiatrie und Psychotherapie
MP47	Versorgung mit Hilfsmitteln/Orthopädietechnik	wird während der stationären Behandlung im Rahmen des Entlassungsmanagements organisiert und koordiniert
MP67	Vojtatherapie für Erwachsene und/oder Kinder	durch Mitarbeiter der Abteilung Physiotherapie für Patienten aller Kliniken
MP48	Wärme- und Kälteanwendungen	durch Mitarbeiter der Abteilung Physiotherapie für Patienten aller Kliniken
MP00	Wirbelsäulengymnastik	durch Mitarbeiter der Abteilung Physiotherapie für Patienten aller Kliniken
MP50	Wochenbettgymnastik/Rückbildungsgymnastik	Klinik für Frauenheilkunde und Geburtshilfe und durch Mitarbeiter der Abteilung Physiotherapie
MP51	Wundmanagement	spezielle Versorgung chronischer Wunden wie Dekubitus und Ulcus cruris
MP52	Zusammenarbeit mit/Kontakt zu Selbsthilfegruppen	alle Kliniken
MP68	Zusammenarbeit mit Pflegeeinrichtungen/Angebot ambulanter Pflege/Kurzzeitpflege	

A-10 Allgemeine nicht-medizinische Serviceangebote des Krankenhauses

Nr.	Serviceangebot:	Kommentar / Erläuterung:
SA43	Abschiedsraum	dem Anliegen entsprechend gestaltete Räume, Vermittlung und Organisation von Abschiednahmen
SA01	Aufenthaltsräume	in allen Kliniken
SA12	Balkon/Terrasse	je Zimmer: Klinik für Innere Medizin 2/Palliativstation, Klinik für Psychiatrie/Psychotherapie teilweise je Station: Klinik für Unfall- und Wiederherstellungschirurgie, Klinik für Frauenheilkunde/Geburtshilfe, Klinik für Neurochirurgie, Klinik für Neurologie
SA60	Beratung durch Selbsthilfeorganisationen	Kliniken des Dietrich-Bonhoeffer-Klinikums bieten fachspezifische Vorträge an (z. B. ambulante chirurgische Nachsorge) oder vermitteln zu Selbsthilfeorganisationen (Programme, Einladungen) in der Stadt Neubrandenburg bzw. in der Region

Nr.	Serviceangebot:	Kommentar / Erläuterung:
SA55	Beschwerdemanagement	Seit 2005 werden Patienten und Angehörige aktiv um Meinungsäußerung gebeten. Ein zentraler Ansprechpartner für Beschwerden und für weitergehende Informationen zum Beschwerdemanagement ist benannt. Der Ablauf der Beschwerdeannahme und der Bearbeitung sowie Handlungsprinzipien sind für alle Berufsgruppen verbindlich erklärt. Ein Fragebogen dient der Ermittlung von Anregungen, Kritik und Lob.
SA39	Besuchsdienst/"Grüne Damen"	Grüne Damen und Herren der Evangelischen Krankenhaushilfe sind als ehrenamtliche Mitarbeiter im Einsatz. Ein freundlicher Empfang, ein Lotsendienst, Geleit, Besuchsdienst mit Zeit für Gespräche und zum Zuhören, gemeinsames Spielen und Vorlesen sowie das Aufsuchen der Stationen mit dem Bücherwagen gehören zum Tätigkeitsspektrum der ehrenamtlichen Helfer. Basis der Arbeit ist das gute Verhältnis zu den Fachleuten des Krankenhauses und die Teilnahme an auf ehrenamtliche Tätigkeit bezogene Fortbildung.
SA22	Bibliothek	Patientenbibliothek: Zentral gelegener Bibliotheksbereich mit festgelegten Öffnungszeiten; Bereitstellung von Büchern mittels Bücherwagen für immobile Patienten auf den Stationen; Medizinische Fachbibliothek: systematischer und ausgewogener Buch- und Zeitschriftenbestand sowie Loseblattsammlungen und deren Katalogisierung; Bereitstellung von Literatur über Fernleihe; Verwaltung der Zeitschriftendatenbanken MEDLINE und CANCELIT; Unterstützung der Nutzer bei der Informationsbeschaffung für Forschung, Lehre, Studium und Weiterbildung
SA23	Cafeteria	jeweils im Eingangsbereich der Krankenhausbereiche in Neubrandenburg/Allendestraße, Altentreptow und Malchin mit Getränke-, Imbiss- und Kuchenangebot
SA44	Diät-/Ernährungsangebot	Einzel- und Gruppenschulungen zur Ernährungsberatung, Übungsküchen in den Kliniken für Innere Medizin 1 und Psychiatrie/Psychotherapie
SA41	Dolmetscherdienste	bei Bedarf Organisation über Sozialdienst
SA02	Ein-Bett-Zimmer	in allen Kliniken mit eingeschränkter Verfügbarkeit
SA03	Ein-Bett-Zimmer mit eigener Nasszelle	in allen Kliniken mit eingeschränkter Verfügbarkeit
SA13	Elektrisch verstellbare Betten	Klinik für Anästhesiologie und Intensivmedizin, Abteilung Palliativmedizin
SA40	Empfangs- und Begleitdienst für Patienten und Patientinnen sowie Besucher und Besucherinnen	siehe oben "Grüne Damen" und hauptamtlicher "Interner Patiententransport" zur Begleitung von nicht gehfähigen, orientierungsschwachen und orientierungslosen Patienten innerhalb des Krankenhauses

Nr.	Serviceangebot:	Kommentar / Erläuterung:
SA24	Faxempfang für Patienten und Patientinnen	über Sekretariate der Kliniken und zentrale Poststelle möglich
SA14	Fernsehgerät am Bett/im Zimmer	im Patientenzimmer; außer Klinik für Psychiatrie und Psychotherapie
SA04	Fernsehraum	alle Aufenthaltsräume verfügen über Fernsehgeräte
SA20	Frei wählbare Essenszusammenstellung (Komponentenwahl)	Ein Speiseplan im 5-Wochen-Rhythmus mit der Auswahl von Komponenten aus 3 Mittagmenüs, Zwischenmahlzeit, Einzelkomponentenwahl zum Frühstück u. Abendbrot bieten abwechslungsreiche Kost. Das Klinikum ist sich der Relevanz der klinischen Ernährung bewusst u. berücksichtigt diese in der Therapie u. Pflege. Ziel ist eine ausreichende, auf den Patienten abgestimmte abwechslungsreiche Kost unter Berücksichtigung der verordneten Kostform. Patienten können sich im Voraus an den in den Pat.-Zimmern ausliegenden Wochenspeiseplänen orientieren. Die Menüplanung für Patienten mit speziellen Sonderdiäten erfolgt nach vorheriger ärztlicher Anordnung unter ggf. Hinzuziehen von Ernährungsberatern.
SA26	Frisiersalon	im Haupteingangsbereich Neubrandenburg/ Allendestraße
SA48	Geldautomat	im Haupteingangsbereich Neubrandenburg/ Allendestraße
SA46	Getränkeautomat	in den Eingangsbereichen/Wartebereichen Notfallambulanz und D-Arzt, in den Eingangsbereichen Külzstraße, Malchin und Altentreptow
SA15	Internetanschluss am Bett/im Zimmer	am Bett auf Einzelanforderung
SA28	Kiosk/Einkaufsmöglichkeiten	Mini-Shop im Haupteingangsbereich Neubrandenburg/ Allendestraße; sonst über Cafeterien siehe oben
SA29	Kirchlich-religiöse Einrichtungen	Im Foyer des Klinikums Allendestaße/ Neubrandenburg befindet sich eine einladend gestaltete Kapelle. Sie steht Tag und Nacht allen als ein Ort der Stille zur Verfügung. Gottesdienst in Neubrandenburg: Sonntag 10:00 Uhr; Morgenbesinnung: Gute Worte für die Woche, Montag 09:00 Uhr; Abendbesinnung: Texte und Musik zur Nacht, Donnerstag 19:00 Uhr; Gottesdienst in Altentreptow: Mittwoch (14-tägig) 09:30 Uhr, Morgenandacht: Montag 10:00 Uhr, Bibelstunde (monatlich): Dienstag 16:30 Uhr; Gottesdienst in Malchin: an kirchlichen Feiertagen, Termine über Stationsleitung
SA30	Klinikeigene Parkplätze für Besucher und Besucherinnen sowie Patienten und Patientinnen	Dauerparkplätze, Kurzzeitparkplätze, ausgewiesene Parkplätze für Taxi, Notfallparkplätze in unmittelbarer Nähe des Haupteinganges Allendestraße
SA21	Kostenlose Getränkebereitstellung	umfasst insbesondere Tee, Kaffee, Milch, Saft und Mineralwasser

Nr.	Serviceangebot:	Kommentar / Erläuterung:
SA16	Kühlschrank	Patienten können privat mitgebrachte Lebensmittel in einem Kühlschrank auf der Station lagern (Lebensmittel dem Pflegedienst zur Lagerung übergeben)
SA31	Kulturelle Angebote	ständig wechselnde Ausstellungen, Musikveranstaltungen zu besonderen Anlässen, Veranstaltungen zu religiösen Feiertagen, Theater u. a. für Kinder
SA32	Maniküre/Pediküre	Vermittlung von Terminen zu kostenpflichtiger Dienstleistung
SA05	Mutter-Kind-Zimmer/Familienzimmer	Klinik für Kinder- und Jugendmedizin, Klinik für Kinderchirurgie
SA51	Orientierungshilfen	Wegweiser in Flyerform, Informationstafel mit Lageplan im Haupteingang, Beschilderung der Häuser; Begleitsdienst für Patienten
SA33	Parkanlage	an allen Standorten mit Bänken im Außenbereich; Neubrandenburg Allendestraße und Malchin mit Wasserstein, Kräutergarten und der Kunstgarten Neubrandenburg Allendestraße an der Bethesda Klinik stehen den Patienten und Angehörigen zur Verfügung.
SA34	Rauchfreies Krankenhaus	Eine Betriebsvereinbarung dient der Durchsetzung des „Rauchfreien Krankenhauses“ im Interesse der Gesundheit unserer Mitarbeiter. Durch eine Hausordnung wird sichergestellt, dass auch Patienten, Besucher und Gäste an die den Schutz vor dem Luftschadstoffgemisch Tabakrauch regelnden Vereinbarungen gebunden sind. In den Räumen und Gebäuden des Dietrich-Bonhoeffer-Klinikums ist das Rauchen nur innerhalb der eigens hierfür aufgestellten Pavillons außerhalb der Gebäude gestattet. In der Klinik für Psychiatrie und Psychotherapie ist das Rauchen nur in dem hierfür vorgesehenen Raum ausschließlich den Patienten gestattet.
SA06	Rollstuhlgerechte Nasszellen	stehen den Patienten aller Kliniken zur Verfügung
SA07	Rooming-in	Klinik für Frauenheilkunde und Geburtshilfe
SA17	Rundfunkempfang am Bett	Klinik für Unfall- und Wiederherstellungschirurgie, Klinik für Frauenheilkunde und Geburtshilfe, Klinik für Neurologie, Klinik für Neurochirurgie sowie alle Kliniken in Altentreptow und Malchin
SA53	Schuldienst	angestellte ausgebildete Pädagogin
SA36	Schwimmbad/Bewegungsbad	Bewegungsbad im Bereich der Physiotherapie in Neubrandenburg Allendestraße

Nr.	Serviceangebot:	Kommentar / Erläuterung:
SA42	Seelsorge	Das Angebot der Seelsorge richtet sich an Patientinnen und Patienten, an deren Angehörige und ebenso an die Mitarbeiterinnen und Mitarbeiter des Klinikums. Das Angebot ist offen für alle, unabhängig von Konfession, Religion oder Weltanschauung. Drei evangelische Krankenhauseelsorgerinnen im Klinikum und auf Wunsch auch ein Priester und eine Ordensschwester der katholischen Ortsgemeinde machen Besuche auf den Stationen. Die Seelsorgerinnen können direkt über Telefon angefragt werden. Ebenso geben die MitarbeiterInnen der Stationen Gesprächswünsche an die Seelsorge weiter. Die Krankenhauseelsorge wird unterstützt von ehrenamtlichen MitarbeiterInnen. Diese sind tätig im Besuchsdienst auf den Stationen bei Erwachsenen und Kindern, schmücken die Kapelle mit Blumen und beteiligen sich an der Vorbereitung von besonderen Anlässen.
SA00	Sozialdienst	Das Team des Sozialdienstes gibt Auskunft und Beratung in sozialrechtlichen Fragen sowie in sozialen Notlagen, leistet Hilfe bei der Beantragung finanzieller Ansprüche und der Einleitung medizinischer Rehabilitationsverfahren und Nachsorgeleistungen Die Mitarbeiter geben Unterstützung bei der Vermittlung von Kurzzeitpflege und Pflegeheimplätzen im Anschluss an den stationären Aufenthalt. Sie wirken bei der Vorbereitung zur Entlassung aus dem Krankenhaus, wie z. B. bei der Vermittlung von Heil- und Hilfsmitteln, mit und vermitteln bedarfsspezifische Beratungsstellen, Selbsthilfegruppen und andere Leistungsträger.
SA37	Spielplatz/Spielecke	Außenspielplatz in Kooperation mit der Friedensgemeinde Neubrandenburg; Spielecken in Wartebereichen der Zentralen Notaufnahme, Physiotherapie und im Kinderhaus
SA54	Tageszeitungsangebot	im Mini-Shop Neubrandenburg Allendestraße; in den anderen Krankenhausbereichen über die Cafeterien/Informationen
SA18	Telefon	kostenpflichtiger Festnetzanschluss befindet sich am Patientenbett; öffentliches Telefon im Haupteingangsbereich Allendestraße
SA09	Unterbringung Begleitperson	Begleitpersonen werden insbesondere für Kinder, können aber auch aus medizinischer Indikation für Erwachsene aufgenommen werden.
SA38	Wäscheservice	wird durch den Pflegedienst der Stationen organisiert
SA19	Wertfach/Tresor am Bett/im Zimmer	zentrale Stelle je Krankenhausstandort
SA58	Wohnberatung	kostenpflichtige Übernachtungsmöglichkeiten (Gästezimmer) für Patienten am Tag vor der Aufnahme oder für deren Angehörigen (inklusive Bettwäsche und Handtücher, ohne Verpflegung)

Nr.	Serviceangebot:	Kommentar / Erläuterung:
SA10	Zwei-Bett-Zimmer	in allen Kliniken mit eingeschränkter Verfügbarkeit
SA11	Zwei-Bett-Zimmer mit eigener Nasszelle	in allen Kliniken mit eingeschränkter Verfügbarkeit

A-11 Forschung und Lehre des Krankenhauses

A-11.1 Forschungsschwerpunkte

Die Kliniken u. Institute unseres Krankenhauses führen selbstständige Forschungsprogramme durch u. beteiligen sich an überbetrieblichen Vorhaben. So werden im Bereich der klinischen Forschung klinische Studien Phase II-IV und Anwendungsbeobachtungen durchgeführt, die von Forschungszentren, Universitäten, Firmen aber auch von größeren Gesellschaften initiiert werden.

Notwendige Unterlagen, die einzelnen Verfahrensabläufe u. Verantwortlichkeiten sind im Klinikum geregelt.

Voraussetzung für die Studienführung sind Kriterien wie Einhaltung der ethischen Grundlagen (Ethikvotum), Patientenaufklärung, Einwilligungserklärung der Patienten, Einhaltung des Datenschutzes u. anderer Gesetzlichkeiten sowie Prüfung des Versicherungsschutzes.

A-11.2 Akademische Lehre

Nr.	Akademische Lehre und weitere ausgewählte wissenschaftliche Tätigkeiten:	Kommentar/Erläuterung:
FL00	Ärztliche Fortbildungen	alle Fachrichtungen des Dietrich-Bonhoeffer-Klinikums
FL09	Doktorandenbetreuung	Augenheilkunde: Betreuung von zahlreichen Promotionsarbeiten; Hals-, Nasen- und Ohrenheilkunde: Betreuung von Promotionen; Orthopädie 1: Promotionsarbeiten in Kooperation mit der orthopädischen Klinik des Universitätsklinikums Rostock; Pathologie: Doktorandenbetreuung Universitätsklinikum Münster; Weitere Fachrichtungen: Frauenheilkunde und Geburtshilfe
FL02	Dozenten/Lehrbeauftragungen an Fachhochschulen	
FL01	Dozenten/Lehrbeauftragungen an Hochschulen und Universitäten	Ernst- Moritz- Arndt Universität Greifswald (Hals-, Nasen- und Ohrenheilkunde, Neurochirurgie, Unfall- und Wiederherstellungschirurgie); Philipps-Universität Marburg (Frauenheilkunde und Geburtshilfe); Universität Saarland (Augenheilkunde); Universität Heidelberg (Laboratoriumsdiagnostik, Mikrobiologie und Transfusionsmedizin)

Nr.	Akademische Lehre und weitere ausgewählte wissenschaftliche Tätigkeiten:	Kommentar/Erläuterung:
FL08	Herausgeberschaften wissenschaftlicher Journale/Lehrbücher	<p>Bis einschließlich 2010:</p> <ul style="list-style-type: none"> - Augenheilkunde: Herausgeberschaften wissenschaftlicher Journale/Lehrbücher; - Frauenheilkunde und Geburtshilfe: Herausgeberschaften wissenschaftlicher Journale; - Innere Medizin 3: Artikel in wissenschaftlichen Journalen, Dr. V. Bohlscheid - Herausgeber eines Buches; - Kinderchirurgie: Dr. W. Beyer - Herausgeber eines Buches; - Mund-, Kiefer- und Gesichtschirurgie: Dr. Dr. C. Dittes - Buchautor; - Orthopädie 2: Dr. A. Simon - Co-Autor von Büchern, Co-Autor von wissenschaftlichen Journalen; - Unfall- und Wiederherstellungschirurgie: Prof. Dr. E. Scola - Autor von Büchern, wissenschaftlicher Journale sowie Mitarbeit an wissenschaftlichen Lehrbüchern; - Psychiatrie und Psychotherapie: Dr. R. Kirchhefer - Autor von Büchern
FL04	Projektbezogene Zusammenarbeit mit Hochschulen und Universitäten	<p>Augenheilkunde: projektbezogene Zusammenarbeit mit den Universitäten Greifswald und Rostock, den Hochschulen in Neubrandenburg, Berlin und Jena sowie der Physikalisch-Technischen Bundesanstalt in Braunschweig;</p> <p>Neurologie: Mitarbeit im Rahmen des Studienpraktikums Neurologie an der Universität Rostock (Thema: Liquordiagnostik);</p> <p>Orthopädie 1: Endoprothesen assoziierte Infektionen an der Universität Rostock;</p> <p>Pathologie: Evaluation des Mammographie-Screenings in Nordrhein-Westfalen in Zusammenarbeit mit dem Referenzzentrum Mammographie des Universitätsklinikums in Münster; Zentrale Notaufnahme: Zusammenarbeit mit der Hochschule Neubrandenburg;</p> <p>Weitere Fachrichtungen: Urologie</p>
FL03	Studierendenausbildung (Famulatur/Praktisches Jahr)	Studierendenausbildung Medizin: alle Fachrichtungen des Dietrich-Bonhoeffer-Klinikums; in anderen Studienrichtungen: Bachelor- und Masterarbeiten
FL05	Teilnahme an multizentrischen Phase-I/II-Studien	

Nr.	Akademische Lehre und weitere ausgewählte wissenschaftliche Tätigkeiten:	Kommentar/Erläuterung:
FL06	Teilnahme an multizentrischen Phase-III/IV-Studien	Augenheilkunde: Beteiligung an zahlreichen nationalen und internationalen Phase-III/IV-Studien im Bereich der Katarakt-, Glaukom-, Netzhaut- und refraktiven Chirurgie sowie Siccaforschung; Orthopädie 1: Keramik-Knie-TEP (europäische Multizenterstudie); weitere europäische Multizenterstudien in der Knieendoprothetik; Weitere Fachrichtungen: Frauenheilkunde und Geburtshilfe, Urologie, Strahlentherapie

A-11.3 Ausbildung in anderen Heilberufen

Nr.	Ausbildung in anderen Heilberufen:	Kommentar/Erläuterung:
HB00	Duale Ausbildung	Seit dem 01.09.2005 bietet die Berufliche Schule am Dietrich-Bonhoeffer-Klinikum in Kooperation mit der Hochschule Neubrandenburg und dem Dietrich-Bonhoeffer-Klinikum eine duale Ausbildung an. Diese führt zu dem Doppelabschluss Gesundheits- und Krankenpfleger/in und Bachelor of science in nursing Theorie and Administration (4,5 Jahre).
HB10	Entbindungspfleger und Hebamme	
HB02	Gesundheits- und Kinderkrankenpfleger und Gesundheits- und Kinderkrankenpflegerin	Für die Ausbildung hat die Berufliche Schule einen Rahmenplan nach Oelke Curriculum entwickelt. Seit 01.09.2004 erfolgt die Ausbildung integrativ. Die praktische Ausbildung wird nach einem erweiterten AOKD-Curriculum durchgeführt und von qualifizierten Mentoren angeleitet sowie von Lehrern der Beruflichen Schule begleitet. Die Gesamtverantwortung für die Ausbildung trägt die Schulleitung.
HB01	Gesundheits- und Krankenpfleger und Gesundheits- und Krankenpflegerin	Für die Ausbildung hat die Berufliche Schule einen Rahmenplan nach Oelke Curriculum entwickelt. Seit 01.09.2004 erfolgt die Ausbildung integrativ. Die praktische Ausbildung wird nach einem erweiterten AOKD-Curriculum durchgeführt und von qualifizierten Mentoren angeleitet sowie von Lehrern der Beruflichen Schule begleitet. Die Gesamtverantwortung für die Ausbildung trägt die Schulleitung.
HB05	Medizinisch-technischer-Radiologieassistent und Medizinisch-technische-Radiologieassistentin (MTRA)	
HB07	Operationstechnischer Assistent und Operationstechnische Assistentin (OTA)	
HB03	Physiotherapeut und Physiotherapeutin	

A-12 Anzahl der Betten im gesamten Krankenhaus

1084 Betten

A-13 Fallzahlen des Krankenhauses:

Gesamtzahl der im Berichtsjahr behandelten Fälle:

Vollstationäre Fallzahl:

37867

Teilstationäre Fallzahl:

2385

Ambulante Fallzahlen

Fallzählweise:

52954

A-14 Personal des Krankenhauses

A-14.1 Ärzte und Ärztinnen

	Anzahl	Kommentar/ Erläuterung
Ärzte und Ärztinnen insgesamt (außer Belegärzte und Belegärztinnen)	293,0 Vollkräfte	
davon Fachärzte und Fachärztinnen	158,1 Vollkräfte	
Belegärzte und Belegärztinnen (nach § 121 SGB V)	0 Personen	
Ärzte und Ärztinnen, die keiner Fachabteilung zugeordnet sind	3,8 Vollkräfte	Medizincontrolling, Medizinisches Prozessmanagement, Betriebsarzt

A-14.2 Pflegepersonal

	Anzahl	Ausbildungsdauer	Kommentar/ Erläuterung
Gesundheits- und Krankenpfleger und Gesundheits- und Krankenpflegerinnen	614,7 Vollkräfte	3 Jahre	

	Anzahl	Ausbildungsdauer	Kommentar/ Erläuterung
Gesundheits- und Kinderkrankpfleger und Gesundheits- und Kinderkrankpflegerinnen	81,7 Vollkräfte	3 Jahre	
Altenpfleger und Altenpflegerinnen	1,9 Vollkräfte	3 Jahre	
Pflegeassistenten und Pflegeassistentinnen	0,0 Vollkräfte	2 Jahre	
Krankenpflegehelfer und Krankenpflegehelferinnen	30,7 Vollkräfte	1 Jahr	
Pflegehelfer und Pflegehelferinnen	27,0 Vollkräfte	ab 200 Std. Basiskurs	
Entbindungspfleger und Hebammen	11,3 Personen	3 Jahre	
Operationstechnische Assistenten und Operationstechnische Assistentinnen	2,0 Vollkräfte	3 Jahre	
Fachgesundheits- und Krankenpfleger/-innen für Anästhesie und Intensivpflege	27,9		für alle Fachrichtungen; zzgl. 3 VK Anästhesie Malchin - Pflegedienst
Fachgesundheits- und Krankenpfleger/-innen für den Operationsdienst	58,4		für alle Fachrichtungen
FSJ und sonstige Hilfskräfte	11,2		für alle Fachrichtungen
Hygienefachkraft	3,0		allen Fachrichtungen schwerpunktmäßig als Verantwortungsbereich zugeordnet
Interner Patiententransport	7,8		für alle Fachrichtungen

A-14.3 Spezielles therapeutisches Personal

Nr.	Spezielles therapeutisches Personal:	Anzahl:	Kommentar/ Erläuterung:
SP51	Apotheker und Apothekerin	3,0	Krankenhausapotheke
SP02	Arzthelfer und Arzthelferin	40,7	tätig in Kliniken und Ambulanzen
SP30	Audiologe und Audiologin/Audiologieassistent und Audiologieassistentin/Audiometrieassistent und Audiometrieassistentin/Audiometrist und Audiometristin/Hörgeräteakustiker und Hörgeräteakustikerin	2,5	HNO
SP34	Deeskalationstrainer und Deeskalationstrainerin/Deeskalationsmanager und Deeskalationsmanagerin/ Deeskalationsfachkraft (mit psychologischer, pädagogischer oder therapeutischer Vorbildung)	1,0	Klinik für Psychiatrie und Psychotherapie; steht allen Fachrichtungen bei Bedarf zur Verfügung

Nr.	Spezielles therapeutisches Personal:	Anzahl:	Kommentar/ Erläuterung:
SP35	Diabetologe und Diabetologin/Diabetesassistent und Diabetesassistentin/Diabetesberater und Diabetesberaterin/Diabetesbeauftragter und Diabetesbeauftragte/Wundassistent und Wundassistentin DDG/Diabetesfachkraft Wundmanagement	4,0	Schwerpunkte im Bereich Innere Medizin und Kinder- und Jugendmedizin; stehen allen Fachrichtungen bei Bedarf zur Verfügung
SP04	Diätassistent und Diätassistentin	0,8	Schwerpunkte im Bereich Innere Medizin; steht allen Fachrichtungen bei Bedarf zur Verfügung
SP05	Ergotherapeut und Ergotherapeutin/Arbeits- und Beschäftigungstherapeut und Arbeits- und Beschäftigungstherapeutin	8,8	4,0 für alle Fachrichtungen; 4,8 Klinik für Psychiatrie und Psychotherapie incl. Sporttherapie
SP13	Kunsttherapeut und Kunsttherapeutin/Maltherapeut und Maltherapeutin/Gestaltungstherapeut und Gestaltungstherapeutin/Bibliotherapeut und Bibliotherapeutin	1,0	Kreativtherapeut in der Klinik für Psychiatrie und Psychotherapie
SP14	Logopäde und Logopädin/Sprachheilpädagogin und Sprachheilpädagogin/Klinischer Linguist und Klinische Linguistin/Sprechwissenschaftler und Sprechwissenschaftlerin/Phonetiker und Phonetikerin	4,5	den Fachrichtungen schwerpunktmäßig zugeordnet
SP15	Masseur/Medizinischer Bademeister und Masseurin/Medizinische Bademeisterin	2,6	stehen allen Fachrichtungen bei Bedarf zur Verfügung
SP43	Medizinisch-technischer Assistent und Medizinisch-technische Assistentin/Funktionspersonal	108,6	Medizinisch-technische Assistenten/Funktionspersonal (MTAF); Medizinisch-technische Laborassistenten (MTLA); Medizinisch-technische Radiologieassistenten (MTRA)
SP16	Musiktherapeut und Musiktherapeutin	1,0	extern; Klinik für Psychiatrie und Psychotherapie
SP19	Orthoptist und Orthoptistin/Therapeut und Therapeutin für Sehstörungen/Perimetrist und Perimetristin/Augenoptiker und Augenoptikerin	1,0	Klinik für Augenheilkunde
SP21	Physiotherapeut und Physiotherapeutin	36,6	13 Bobath-, 2 Vojta-, 14 Manual-, 27 Lymphdrainagetherapeuten und PNF; für alle Fachrichtungen
SP23	Psychologin und Psychologe	9,2	den Fachrichtungen schwerpunktmäßig zugeordnet

Nr.	Spezielles therapeutisches Personal:	Anzahl:	Kommentar/ Erläuterung:
SP24	Psychologischer Psychotherapeut und Psychologische Psychotherapeutin	2,0	Klinik für Psychiatrie und Psychotherapie
SP00	Sektionstechniker	1	Institut für Pathologie
SP20	Sonderpädagoge und Sonderpädagogin/Pädagoge und Pädagogin/Lehrer und Lehrerin	1,0	Kliniken für Kinder und Jugendmedizin und Kinderchirurgie
SP25	Sozialarbeiter und Sozialarbeiterin	8,5	davon 2,5 VK in der Klinik für Psychiatrie und Psychotherapie; allen anderen Fachrichtungen sind 6,0 VK schwerpunktmäßig als Verantwortungsbereich zugeordnet
SP28	Wundmanager und Wundmanagerin/Wundberater und Wundberaterin/Wundexperte und Wundexpertin/Wundbeauftragter und Wundbeauftragte	2,0	für alle, insbesondere chirurgische Fachrichtungen

A-15 Apparative Ausstattung

Nr.	Vorhandene Geräte	Umgangssprachliche Bezeichnung	24h	Kommentar / Erläuterung
AA58	24h-Blutdruck-Messung		Ja	
AA59	24h-EKG-Messung		Ja	
AA60	24h-pH-Metrie	pH-Wertmessung des Magens	Ja	
AA34	AICD-Implantation/Kontrolle/ Programmiersystem	Einpflanzbarer Herzrhythmusdefibrillator	Ja	
AA01	Angiographiegerät/DSA	Gerät zur Gefäßdarstellung	Ja	mit Dyna-CT
AA37	Arthroskop	Gelenksspiegelung	Ja	
AA02	Audiometrie-Labor	Hörtestlabor	Ja	
AA38	Beatmungsgeräte/CPAP-Geräte	Maskenbeatmungsgerät mit dauerhaft postivem Beatmungsdruck	Ja	
AA03	Belastungs-EKG/Ergometrie	Belastungstest mit Herzstrommessung	Ja	
AA00	Biopsietische zur stereotaktischen Vakuumbiopsie (mit Vakuumbiopsiesystem)		Ja	Röntgenkontrollierte Gewebeentnahme aus der Brust

Nr.	Vorhandene Geräte	Umgangssprachliche Bezeichnung	24h	Kommentar / Erläuterung
AA05	Bodyplethysmograph	Umfangreiches Lungenfunktionstestsystem	Ja	
AA06	Brachytherapiegerät	Bestrahlung von "innen"	Nein	
AA39	Bronchoskop	Gerät zur Luftröhren- und Bronchienspiegelung	Ja	
AA00	Bucky-Arbeitsplätze		Ja	Röntgenuntersuchungsgerät mit beweglichem Lagerungstisch
AA07	Cell Saver	Eigenblutaufbereitungsgerät	Ja	findet Anwendung im Rahmen einer Bluttransfusion
AA00	CogPack		Nein	Computergestütztes Gedächtnistraining
AA08	Computertomograph (CT)	Schichtbildverfahren im Querschnitt mittels Röntgenstrahlen	Ja	2 Geräte, davon ein 16 Zeilen Spiral-CT
AA40	Defibrillator	Gerät zur Behandlung von lebensbedrohlichen Herzrhythmusstörungen	Ja	
AA00	Dental-CT		Ja	Gerät für die schnelle Darstellung und Beurteilung von Zähnen sowie von Ober- und Unterkiefer in echter anatomischer Größe
AA00	DNA-Zytometrie		Nein	Methode zur Frühdiagnose bösartiger Tumore
AA00	Druckerwärmungssystem		Ja	Druckerwärmungssysteme Level 1 und für Massivtransfusionen 3 Fluido-Geräte
AA65	Echokardiographiegerät		Ja	mit TEE
AA66	Elektro-/ Videonystagmografiegerät		Ja	
AA10	Elektroenzephalographiegerät (EEG)	Hirnstrommessung	Ja	
AA11	Elektromyographie (EMG)/Gerät zur Bestimmung der Nervenleitgeschwindigkeit	Messung feinsten elektrischer Ströme im Muskel	Ja	

Nr.	Vorhandene Geräte	Umgangssprachliche Bezeichnung	24h	Kommentar / Erläuterung
AA43	Elektrophysiologischer Messplatz mit EMG, NLG, VEP, SEP, AEP	Messplatz zur Messung feinsten elektrischer Potentiale im Nervensystem, die durch eine Anregung eines der fünf Sinne hervorgerufen wurden	Ja	Elektrodiagnostik - ERG, EOG, VEP in der Augenheilkunde
AA00	Endobronchiales Ultraschallgerät		Ja	Gerät zur sonografischen Darstellung von Bronchialwand und Umgebung
AA46	Endoskopisch-retrograde-Cholangio-Pankreaticograph (ERCP)	Spiegelgerät zur Darstellung der Gallen- und Bauchspeicheldrüsengänge mittels Röntgenkontrastmittel	Ja	
AA45	Endosonographiegerät	Ultraschalldiagnostik im Körperinneren	Ja	
AA00	Endothelzellgerät		Ja	Gerät zur Diagnostik der Netzhaut
AA00	Fluoreszenzangiographie		Ja	Farbstoffuntersuchung am Auge, Laserscanner HRA
AA12	Gastroenterologisches Endoskop	Gerät zur Magen-Darm-Spiegelung	Ja	Duoendoskopie, Gastroskopie, Coloskopie, Ballonenteroskopie
AA00	Gehirnstammaudiometer		Ja	Gerät zur objektiven Hördiagnostik
AA13	Geräte der invasiven Kardiologie	Behandlungen mittels Herzkatheter	Ja	mit stationärem Röntgengerät
AA14	Geräte für Nierenersatzverfahren		Ja	Citratantikoagulation (Hämofiltration, Dialyse)

Nr.	Vorhandene Geräte	Umgangssprachliche Bezeichnung	24h	Kommentar / Erläuterung
AA16	Geräte zur Strahlentherapie		Nein	2 Linearbeschleuniger (VARIAN u. Clinac DMX mit Multi-Leaf-Kollimatoren) zur individuellen Feldformung = Bestrahlungsgeräte zur einfachen oder individuellen Bestrahlung mit Photonen und Elektronen; 1 HDR Afterloadinggerät (Gammamed Plus IX) = Bestrahlung kleinvolumig im Nachladeverfahren mit Iridium-192; Portal-Vision-System, Come beam-CT (eingebautes CT zur Kontrolle der Bestrahlungsfelder) = optimale, simultan zur Bestrahlung durchgeführte Feldsitzkontrolle; Spiral-CT mit besonders großer Öffnung = 3-dimensionale Bestrahlungsplanung; Blutbestrahlung
AA61	Gerät zur 3-D-Bestrahlungsplanung	Bestrahlungsplanung in drei Dimensionen	Nein	Individuelle, 3-dimensionale Bestrahlungsplanung (Eclipse 8.9); MRT-Intensitätsmodulierte Radiotherapie
AA35	Gerät zur analen Sphinktermanometrie	Afterdruckmessgerät	Ja	
AA36	Gerät zur Argon-Plasma-Koagulation	Blutstillung und Gewebeerödung mittels Argon-Plasma	Ja	
AA41	Gerät zur Durchflusszytometrie/ FACS-Scan	Gerät zur Zellzahlmessung und Zellsortenunterscheidung in Flüssigkeiten	Ja	
AA48	Gerät zur intraaortalen Ballongegenpulsation (IABP)	Mechanisches Gerät zur Unterstützung der Pumpleistung des Herzens	Ja	

Nr.	Vorhandene Geräte	Umgangssprachliche Bezeichnung	24h	Kommentar / Erläuterung
AA00	HF-Argon Coagulation		Ja	Gerät zum Koagulieren von Wunden unter Schutzgas
AA00	HF-Chirurgie-Gerät		Ja	Gerät zum Schneiden und Koagulieren von Wunden ohne Schutzgas
AA00	Hirndruckmessung		Ja	Überwachung von Schädel-Hirn-Trauma-Patienten; Diagnostik Hydrocephalus
AA00	HRT III - Heidelberg Retina Tomograph		Ja	Topographische Diagnostik des Auges, Pupillen- und Makulardiagnostik
AA00	Immunhistochemie		Nein	Methode zur sichtbaren Darstellung von Proteinen/Zellen
AA47	Inkubatoren Neonatologie	Geräte für Früh- und Neugeborene (Brutkasten)	Ja	
AA00	i Trace-Wellenfrontmessgerät (spezielle Augendiagnostik)		Ja	Diagnosegerät zur exakten Bestimmung der objektiven und quantitativen Abbildungsfehler des menschlichen Auges (Wellenfrontfehlermessung; auch für refraktive Chirurgie)
AA00	Jetventilator		Ja	Hochfrequenz-Beatmungsgerät
AA00	Kalorisches Vestibularisgerät		Ja	Gerät zur Überprüfung des Gleichgewichtsorgans
AA50	Kapselendoskop	Verschluckbares Spiegelgerät zur Darmspiegelung	Ja	
AA19	Kipptisch	Gerät zur Messung des Verhaltens der Kenngrößen des Blutkreislaufs bei Lageänderung	Ja	
AA00	Kryochirurgiegerät		Ja	Gerät mit flüssigem Stickstoff zur Vereisung von Tumorgewebe

Nr.	Vorhandene Geräte	Umgangssprachliche Bezeichnung	24h	Kommentar / Erläuterung
AA52	Laboranalyseautomaten für Hämatologie, klinische Chemie, Gerinnung und Mikrobiologie	Laborgeräte zur Messung von Blutwerten bei Blutkrankheiten, Stoffwechselleiden, Gerinnungsleiden und Infektionen	Ja	
AA53	Laparoskop	Bauchhöhlenspiegelungsgerät	Ja	
AA20	Laser		Ja	Diverse, z. B.: Dioden-Laser, Erbium-, Argon-, Neodym-YAG-Laser, Holmium-Laser u. Alexandrit-Laser, CO2-Laser
AA54	Linksherzkathetermessplatz	Darstellung der Herzkranzgefäße mittels Röntgen-Kontrastmittel	Ja	
AA21	Lithotripter (ESWL)	Stoßwellen-Steinzerstörung	Ja	mit digitaler Röntgenanlage und Brachytherapieeinrichtung
AA22	Magnetresonanztomograph (MRT)	Schnittbildverfahren mittels starker Magnetfelder und elektromagnetischer Wechselfelder	Ja	1,5 T mit verschiedensten Empfängerspulen
AA23	Mammographiegerät	Röntgengerät für die weibliche Brustdrüse	Ja	digitale Mammographie-Speicherfolie
AA55	MIC-Einheit (Minimalinvasive Chirurgie)	Minimal in den Körper eindringende, also gewebeschonende Chirurgie	Ja	Laparoskopie, Thorakoskopie, Arthroskopie, Zytoskopie, Rektoskopie
AA00	Molekularpathologie		Nein	Methode zum Nachweis von z. B. Infektionserregern oder Gendefekten in Tumoren
AA00	Neonatal Auditory Screener		Ja	Ersthörtest bei Neugeborenen
AA00	Nervenstimulator		Ja	Nervenerkennungsgerät
AA24	OP-Navigationsgerät		Ja	Erhöhung der OP-Genauigkeit
AA67	Operationsmikroskop		Ja	

Nr.	Vorhandene Geräte	Umgangssprachliche Bezeichnung	24h	Kommentar / Erläuterung
AA00	Optischer Cohärenz-Tomograph (OCT)		Ja	Schnittbilddiagnostik des Auges - Visante-OCT (Vorderabschnitt), Stratus- und Cirrus-OCT (Hinterabschnitt)
AA00	Panoramaarbeitsplatz		Ja	Zahnröntgengerät zur vollständigen Darstellung des Gebisses
AA00	Piezo-Gerät		Ja	Gerät zur Gesichtsknochendurchtrennung
AA00	Point of Care-Diagnostik		Ja	Diagnostik wichtiger Laborparameter in der Zentralen Notaufnahme
AA57	Radiofrequenzablation (RFA) und/oder andere Thermoablationsverfahren	Gerät zur Gewebeerstörung mittels Hochtemperaturtechnik	Ja	
AA27	Röntgengerät/Durchleuchtungsgerät		Ja	
AA28	Schlaflabor		Ja	2 "Alice 5"-Geräte, 2 Somnoscreen Plus Geräte
AA00	Schnellschnitt		Nein	Pathologische Untersuchung von Gewebeproben während einer noch laufenden Operation

Nr.	Vorhandene Geräte	Umgangssprachliche Bezeichnung	24h	Kommentar / Erläuterung
AA29	Sonographiegerät/Dopplersonographiegerät/Duplexsonographiegerät	Ultraschallgerät/mit Nutzung des Dopplereffekts/farbkodierter Ultraschall	Ja	Geräte im OP für sonographisch gestützte Gefäßpunktionen und Regionalanästhesie; im Bereich der Radiologie und Neuroradiologie Geräte mit verschiedenen Schallköpfen einschließlich Hochfrequenzbereich; in den Kliniken: z. B. Kontrolle Flussgeschwindigkeit bei Vasoplasmen, Überwachung Triple-H, Therapie bei Vasospasmus (Neurochirurgie), Verlaufskontrollen
AA31	Spirometrie/Lungenfunktionsprüfung		Ja	
AA00	Stroboskopie-Einheit		Ja	Gerät zur Darstellung der Beweglichkeit der Stimmlippen
AA32	Szintigraphiescanner/Gammasonde	Nuklearmedizinisches Verfahren zur Entdeckung bestimmter, zuvor markierter Gewebe, z. B. Lymphknoten	Ja	
AA00	Telemetrie im Kreißsaal		Ja	Kabellose Signalübertragung von Vitalparametern im Kreißsaal bei Kindern und Müttern
AA00	Transkranielle Magnetstimulation		Nein	Gerät zur Messung motorisch-evozierter Potenziale
AA33	Uroflow/Blasendruckmessung/Urodynamischer Messplatz		Ja	mit Urodynamik
AA00	Videolaryngoskope		Ja	C-MAC Geräte für schwierigen Atemweg
AA00	transfusio-therm 200		Ja	2 Schnell-Auftaegeräte zum Auftauen und Erwärmen von Fresh-Frozen-Plasma (FFP)

Nr.	Vorhandene Geräte	Umgangssprachliche Bezeichnung	24h	Kommentar / Erläuterung
AA00	Coolgard 3000		Ja	Intravaskuläres System zum Kühlen und Erwärmen von Patienten (therapeutische Hypothermie; invasive Kühlung)

Teil B - Struktur- und Leistungsdaten der Organisationseinheiten / Fachabteilungen

B-[1] Fachabteilung Klinik für Innere Medizin 1

B-[1].1 Name [Klinik für Innere Medizin 1]

Klinik für Innere Medizin 1

Art der Abteilung:

Hauptabteilung

Fachabteilungsschlüssel:

0100

Hausanschrift:

Salvador-Allende-Straße 30

17036 Neubrandenburg

Postanschrift:

Postfach 40 01 35

17022 Neubrandenburg

Telefon:

0395 / 775 - 2702

Fax:

0395 / 775 - 2710

E-Mail:

in1@dbknb.de

Internet:

<http://www.dbknb.de>

Chefärztinnen/-ärzte:

Titel:	Name, Vorname:	Funktion:	Tel. Nr., Email:	Sekretariat:	Belegarzt / KH-Arzt:
Dr. med.	Thomsen, Thomas	Chefarzt	0395 775-2702 in1@dbknb.de	Jeannette Prüssel	KH-Arzt

B-[1].2 Versorgungsschwerpunkte [Klinik für Innere Medizin 1]

Nr.	Versorgungsschwerpunkte im Bereich Klinik für Innere Medizin 1	Kommentar / Erläuterung
VI23	Diagnostik und Therapie von angeborenen und erworbenen Immundefekterkrankungen (einschließlich HIV und AIDS)	sowie Autoimmunerkrankungen; nicht HIV, AIDS
VI10	Diagnostik und Therapie von endokrinen Ernährungs- und Stoffwechselkrankheiten (Diabetes, Schilddrüse, ..)	
VI00	Diagnostik und Therapie von Erkrankungen der Blutgerinnung	
VI14	Diagnostik und Therapie von Erkrankungen der Leber, der Galle und des Pankreas	
VI12	Diagnostik und Therapie von Erkrankungen des Darmausgangs	
VI11	Diagnostik und Therapie von Erkrankungen des Magen-Darm-Traktes (Gastroenterologie)	
VI09	Diagnostik und Therapie von hämatologischen Erkrankungen	Erkrankungen der blutbildenden Organe
VI04	Diagnostik und Therapie von Krankheiten der Arterien, Arteriolen und Kapillaren	
VI13	Diagnostik und Therapie von Krankheiten des Peritoneums	Bauchraum
VI08	Diagnostik und Therapie von Nierenerkrankungen	
VI18	Diagnostik und Therapie von onkologischen Erkrankungen	Krebserkrankungen
VI27	Spezialsprechstunde	

B-[1].3 Medizinisch-pflegerische Leistungsangebote [Klinik für Innere Medizin 1]

Nr.	Medizinisch-pflegerisches Leistungsangebot	Kommentar / Erläuterung
MP00	Medizinisch-pflegerische Leistungsangebote	sind umfassend im Berichtsteil A-9 dargestellt

B-[1].4 Nicht-medizinische Serviceangebote [Klinik für Innere Medizin 1]

Nr.	Serviceangebot	Kommentar / Erläuterung
SA00	Nicht-medizinische Serviceangebote	sind umfassend im Berichtsteil A-10 dargestellt

B-[1].5 Fallzahlen [Klinik für Innere Medizin 1]

Vollstationäre Fallzahl:

3665

Teilstationäre Fallzahl:

1989

B-[1].6 Diagnosen nach ICD

B-[1].6.1 Hauptdiagnosen nach ICD

Rang	ICD-10- Ziffer*	Fallzahl:	Umgangssprachliche Bezeichnung:
1	C83	157	Lymphknotenkrebs, der ungeordnet im ganzen Lymphknoten wächst - Diffuses Non-Hodgkin-Lymphom
2	C18	151	Dickdarmkrebs im Bereich des Grimmdarms (Kolon)
3	C16	139	Magenkrebs
4	E11	124	Zuckerkrankheit, die nicht zwingend mit Insulin behandelt werden muss - Diabetes Typ-2
5	K80	103	Gallensteinleiden
6	K70	90	Leberkrankheit durch Alkohol
7	K63	89	Sonstige Krankheit des Darms
8	K85	84	Akute Entzündung der Bauchspeicheldrüse
9	K52	80	Sonstige Schleimhautentzündung des Magens bzw. des Darms, nicht durch Bakterien oder andere Krankheitserreger verursacht

Rang	ICD-10- Ziffer*:	Fallzahl:	Umgangssprachliche Bezeichnung:
10	K29	64	Schleimhautentzündung des Magens bzw. des Zwölffingerdarms

* Hauptdiagnose gemäß der jeweils geltenden Fassung der Deutschen Kodierrichtlinien

B-[1].6.2 Weitere Kompetenzdiagnosen

Rang	ICD-10 Ziffer:	Anzahl:	Umgangssprachliche Bezeichnung:
1	C90	63	Knochenmarkkrebs, der auch außerhalb des Knochenmarks auftreten kann, ausgehend von bestimmten Blutkörperchen (Plasmazellen)
2	C20	62	Dickdarmkrebs im Bereich des Mastdarms - Rektumkrebs
2	K92	62	Sonstige Krankheit des Verdauungstraktes
4	C25	53	Bauchspeicheldrüsenkrebs
4	K83	53	Sonstige Krankheit der Gallenwege
6	E23	49	Unterfunktion bzw. andere Krankheit der Hirnanhangsdrüse, außer Überfunktion
7	K86	31	Sonstige Krankheit der Bauchspeicheldrüse
8	C22	30	Krebs der Leber bzw. der in der Leber verlaufenden Gallengänge
9	D44	25	Tumor von hormonproduzierenden Drüsen ohne Angabe, ob gutartig oder bösartig
10	A41	24	Blutvergiftung (Sepsis)

B-[1].7 Prozeduren nach OPS

B-[1].7.1 Durchgeführte Prozeduren nach OPS

Rang	OPS-301 Ziffer:	Anzahl:	Umgangssprachliche Bezeichnung:
1	1-632	1577	Untersuchung der Speiseröhre, des Magens und des Zwölffingerdarms durch eine Spiegelung
2	8-930	1080	Intensivmedizinische Überwachung von Atmung, Herz und Kreislauf ohne Messung des Drucks in der Lungenschlagader und im rechten Vorhof des Herzens
3	1-440	847	Entnahme einer Gewebeprobe (Biopsie) aus dem oberem Verdauungstrakt, den Gallengängen bzw. der Bauchspeicheldrüse bei einer Spiegelung
4	1-650	768	Untersuchung des Dickdarms durch eine Spiegelung - Koloskopie
5	5-513	577	Operation an den Gallengängen bei einer Magenspiegelung

Rang	OPS-301 Ziffer:	Anzahl:	Umgangssprachliche Bezeichnung:
6	8-800	534	Übertragung (Transfusion) von Blut, roten Blutkörperchen bzw. Blutplättchen eines Spenders auf einen Empfänger
7	8-542	364	Ein- oder mehrtägige Krebsbehandlung mit Chemotherapie in die Vene bzw. unter die Haut
8	8-543	351	Mehrtägige Krebsbehandlung (bspw. 2-4 Tage) mit zwei oder mehr Medikamenten zur Chemotherapie, die über die Vene verabreicht werden
9	1-444	280	Entnahme einer Gewebeprobe (Biopsie) aus dem unteren Verdauungstrakt bei einer Spiegelung
9	6-001	280	Gabe von Medikamenten gemäß Liste 1 des Prozedurenkatalogs

B-[1].7.2 Weitere Kompetenzprozeduren

Rang	OPS-Ziffer:	Anzahl:	Umgangssprachliche Bezeichnung:
1	3-030	155	Umfassende Ultraschalluntersuchung mit Kontrastmittel zur Abklärung und zum Ausschluss von Verdachtsdiagnosen
1	5-429	155	Sonstige Operation an der Speiseröhre
3	3-056	142	Ultraschall der Bauchspeicheldrüse mit Zugang über die Speiseröhre
4	5-449	121	Sonstige Operation am Magen
5	5-431	118	Operatives Anlegen einer Magensonde durch die Bauchwand zur künstlichen Ernährung
6	9-401	116	Behandlungsverfahren zur Erhaltung und Förderung alltagspraktischer und sozialer Fertigkeiten - Psychosoziale Intervention
7	1-845	92	Untersuchung der Leber durch Flüssigkeits- oder Gewebeentnahme mit einer Nadel
8	1-797	87	Umfassende Untersuchung der Hormonfunktionen
9	1-760	66	Untersuchung zum Nachweis einer Stoffwechselstörung, bei der bestimmte Substanzen (z.B. Zucker) verabreicht werden
10	1-63a	44	Untersuchung des Dünndarms durch Schlucken einer in eine Kapsel eingebrachten Kamera

B-[1].8 Ambulante Behandlungsmöglichkeiten

Nr	Art der Ambulanz	Bezeichnung der Ambulanz	Nr. / Leistung	Kommentar / Erläuterung
----	------------------	-----------------------------	----------------	-------------------------

Nr	Art der Ambulanz	Bezeichnung der Ambulanz	Nr. / Leistung	Kommentar / Erläuterung
AM04	Ermächtigung zur ambulanten Behandlung nach § 116 SGB V bzw. § 31a Abs. 1 Ärzte-ZV (besondere Untersuchungs- und Behandlungsmethoden oder Kenntnisse von Krankenhausärzten)	Hämostaseologische-/Gerinnungssprechstunde	<ul style="list-style-type: none"> • Diagnostik und Therapie von Erkrankungen der Blutgerinnung (VI00) 	Betreuung von Patienten mit Hämophilie A und B, Willebrand-Jürgens-Syndrom und anderen seltenen Gerinnungsstörungen auf Überweisung von Vertragsärzten
AM04	Ermächtigung zur ambulanten Behandlung nach § 116 SGB V bzw. § 31a Abs. 1 Ärzte-ZV (besondere Untersuchungs- und Behandlungsmethoden oder Kenntnisse von Krankenhausärzten)	Hämatologische/Onkologische Sprechstunde	<ul style="list-style-type: none"> • Diagnostik und Therapie von angeborenen und erworbenen Immundefekterkrankungen (VI00) • Diagnostik und Therapie von Autoimmunerkrankungen (VI30) • Diagnostik und Therapie von hämatologischen Erkrankungen (VI09) • Diagnostik und Therapie von onkologischen Erkrankungen (VI18) 	Durchführung von hämatologisch/onkologischen Leistungen auf Überweisung von Vertragsärzten/ Fachärzten für Innere Medizin/Hämatologie; Behandlung von Patienten, die intermittierende stat. Therapie durchlaufen (Komplikationen); weiterhin bei Krankheitsbildern wie: akute Leukämie bis zu einem Jahr nach Abschluss der Induktionsbehandlung; komplizierte Phase einer chronisch myeloischen Leukämie und schwerer Immundefekt bedingt durch die Krankheit oder durch Chemotherapie, Therapie mit oralen Zytostatika u. Antikörpern auf Überweisung von Vertragsärzten

Nr	Art der Ambulanz	Bezeichnung der Ambulanz	Nr. / Leistung	Kommentar / Erläuterung
AM04	Ermächtigung zur ambulanten Behandlung nach § 116 SGB V bzw. § 31a Abs. 1 Ärzte-ZV (besondere Untersuchungs- und Behandlungsmethoden oder Kenntnisse von Krankenhausärzten)	CED-Sprechstunde (chronisch-entzündliche Darmerkrankungen)	<ul style="list-style-type: none"> • Diagnostik und Therapie von Erkrankungen des Darmausgangs (VI12) • Diagnostik und Therapie von Erkrankungen des Magen-Darm-Traktes (Gastroenterologie) (VI11) 	Behandlung von Patienten mit chronisch entzündlichen Darmerkrankungen auf Überweisung von niedergelassenen Gastroenterologen
AM04	Ermächtigung zur ambulanten Behandlung nach § 116 SGB V bzw. § 31a Abs. 1 Ärzte-ZV (besondere Untersuchungs- und Behandlungsmethoden oder Kenntnisse von Krankenhausärzten)	Endokrinologische Sprechstunde	<ul style="list-style-type: none"> • Diagnostik und Therapie von endokrinen Ernährungs- und Stoffwechselkrankheiten (VI10) 	Durchführung von endokrinologischen Leistungen auf Überweisung von Vertragsärzten, ermächtigten Strahlentherapeuten und ermächtigten Gynäkologen des DBK
AM00	Onkologische Tagesklinik		<ul style="list-style-type: none"> • Diagnostik und Therapie von onkologischen Erkrankungen (VI18) 	
AM07	Privatambulanz	Privatsprechstunde Chefarzt	<ul style="list-style-type: none"> • Diagnostik und Therapie von endokrinen Ernährungs- und Stoffwechselkrankheiten (VI10) • Diagnostik und Therapie von Erkrankungen der Blutgerinnung (VI00) • Diagnostik und Therapie von Erkrankungen der Leber, der Galle und des Pankreas (VI14) • Diagnostik und Therapie von Erkrankungen des Darmausgangs (VI12) • Diagnostik und Therapie von Erkrankungen des Magen-Darm-Traktes (Gastroenterologie) (VI11) • Diagnostik und Therapie von hämatologischen Erkrankungen (VI09) • Diagnostik und Therapie von Krankheiten des Peritoneums (VI13) • Diagnostik und Therapie von onkologischen Erkrankungen (VI18) • Spezialsprechstunde (VI27) 	
AM11	Vor- und nachstationäre Leistungen nach § 115a SGB V	Gastroenterologische Sprechstunde	<ul style="list-style-type: none"> • Diagnostik und Therapie von Erkrankungen des Magen-Darm-Traktes (Gastroenterologie) (VI11) 	

B-[1].9 Ambulante Operationen nach § 115b SGB V

Rang	OPS-Ziffer (4-stellig):	Anzahl:	Umgangssprachliche Bezeichnung:
1	1-650	61	Untersuchung des Dickdarms durch eine Spiegelung - Koloskopie
2	5-452	7	Operative Entfernung oder Zerstörung von erkranktem Gewebe des Dickdarms
3	1-444	<= 5	Entnahme einer Gewebeprobe (Biopsie) aus dem unteren Verdauungstrakt bei einer Spiegelung
3	5-429	<= 5	Sonstige Operation an der Speiseröhre

B-[1].10 Zulassung zum Durchgangs-Arztverfahren der Berufsgenossenschaft

nicht vorhanden

B-[1].11 Personelle Ausstattung

B-[1].11.1 Ärzte und Ärztinnen

	Anzahl	Kommentar/ Erläuterung
Ärzte und Ärztinnen insgesamt (außer Belegärzte und Belegärztinnen)	19,4 Vollkräfte	
davon Fachärzte und Fachärztinnen	9,9 Vollkräfte	
Belegärzte und Belegärztinnen (nach § 121 SGB V)	0 Personen	

Ärztliche Fachexpertise der Abteilung

Nr.	Facharztbezeichnung (Gebiete, Facharzt- und Schwerpunktkompetenzen):	Kommentar / Erläuterung:
AQ23	Innere Medizin	Weiterbildungsbefugnis Innere Medizin und Allgemeinmedizin: 18 Monate
AQ25	Innere Medizin und SP Endokrinologie und Diabetologie	Weiterbildungsbefugnis: 12 Monate
AQ26	Innere Medizin und SP Gastroenterologie	Weiterbildungsbefugnis: 36 Monate
AQ27	Innere Medizin und SP Hämatologie und Onkologie	Weiterbildungsbefugnis: 1 x 12 Monate und 1 x 36 Monate

Nr.	Zusatz-Weiterbildung:	Kommentar / Erläuterung:
ZF01	Ärztliches Qualitätsmanagement	
ZF07	Diabetologie	
ZF11	Hämostaseologie	
ZF34	Proktologie	

B-[1].11.2 Pflegepersonal

	Anzahl	Ausbildungsdauer	Kommentar/ Erläuterung
Gesundheits- und Krankenpfleger und Gesundheits- und Krankenpflegerinnen	51,7 Vollkräfte	3 Jahre	
Gesundheits- und Kinderkrankenpfleger und Gesundheits- und Kinderkrankenpflegerinnen	0 Vollkräfte	3 Jahre	
Altenpfleger und Altenpflegerinnen	0 Vollkräfte	3 Jahre	
Pflegeassistenten und Pflegeassistentinnen	0 Vollkräfte	2 Jahre	
Krankenpflegehelfer und Krankenpflegehelferinnen	2,5 Vollkräfte	1 Jahr	
Pflegehelfer und Pflegehelferinnen	3,0 Vollkräfte	ab 200 Std. Basiskurs	
Entbindungspfleger und Hebammen	0 Personen	3 Jahre	
Operationstechnische Assistenten und Operationstechnische Assistentinnen	0 Vollkräfte	3 Jahre	

Pflegerische Fachexpertise der Abteilung

Nr.	Anerkannte Fachweiterbildung/ zusätzlicher akademischer Abschluss:	Kommentar / Erläuterung:
PQ02	Diplom	Bereichspflegedienstleitung mit Zuständigkeitsbereich Innere Medizin 1 und 3; Allgemein-, Viszeral-, Gefäß- und Thoraxchirurgie; HNO; MKG
PQ03	Hygienefachkraft	allen Fachrichtungen sind 3 Hygienefachkräfte schwerpunktmäßig als Verantwortungsbereich zugeordnet
PQ05	Leitung von Stationen oder Funktionseinheiten	

Nr.	Zusatzqualifikation:	Kommentar / Erläuterung:
ZP03	Diabetes	
ZP04	Endoskopie/Funktionsdiagnostik	
ZP00	Fallmanagement	
ZP10	Mentor und Mentorin	
ZP12	Praxisanleitung	

B-[1].11.3 Spezielles therapeutisches Personal

Für die Klinik für Innere Medizin 1 steht folgendes spezielles therapeutisches Personal zur Verfügung:

Nr.	Spezielles therapeutisches Personal	Anzahl	Kommentar/ Erläuterung
SP02	Arzthelfer und Arzthelferin	2,8 Vollkräfte	
SP35	Diabetologe und Diabetologin/Diabetesassistent und Diabetes-assistentin/Diabetesberater und Diabetesberaterin/Diabetesbeauftragter und Diabetesbeauftragte/Wundassistent und Wundassistentin DDG/Diabetesfachkraft Wundmanagement	1,0 Vollkräfte	
SP04	Diätassistent und Diätassistentin	0,8 Vollkräfte	
SP23	Psychologe und Psychologin	0,7 Vollkräfte	

B-[2] Fachabteilung Onkologische Tagesklinik

B-[2].1 Name [Onkologische Tagesklinik]

Onkologische Tagesklinik

Art der Abteilung:

Nicht bettenführende Abteilung/sonstige Organisationseinheit

Fachabteilungsschlüssel:

0500

Hausanschrift:

Salvador-Allende-Straße 30

17036 Neubrandenburg

Postanschrift:

Postfach 40 01 35

17022 Neubrandenburg

Telefon:

0395 / 775 - 2702

Fax:

0395 / 775 - 2710

E-Mail:

in1@dbknb.de

Internet:

<http://www.dbknb.de>

Chefärztinnen/-ärzte:

Titel:	Name, Vorname:	Funktion:	Tel. Nr., Email:	Sekretariat:	Belegarzt / KH-Arzt:
Dr. med.	Thomsen, Thomas	Chefarzt	0395 775-2702 in1@dbknb.de	Jeannette Prüssel	KH-Arzt

B-[2].2 Versorgungsschwerpunkte [Onkologische Tagesklinik]

Nr.	Versorgungsschwerpunkte im Bereich Onkologische Tagesklinik	Kommentar / Erläuterung
VI18	Diagnostik und Therapie von onkologischen Erkrankungen	Organisationsstruktur - Klinik für Innere Medizin 1

B-[2].3 Medizinisch-pflegerische Leistungsangebote [Onkologische Tagesklinik]

Nr.	Medizinisch-pflegerisches Leistungsangebot	Kommentar / Erläuterung
MP00	Medizinisch-pflegerische Leistungsangebote	sind umfassend im Berichtsteil A-9 dargestellt

B-[2].4 Nicht-medizinische Serviceangebote [Onkologische Tagesklinik]

Nr.	Serviceangebot	Kommentar / Erläuterung
SA00	Nicht-medizinisch Serviceangebote	sind umfassend im Berichtsteil A-10 dargestellt

B-[2].5 Fallzahlen [Onkologische Tagesklinik]

Vollstationäre Fallzahl:

0

Teilstationäre Fallzahl:

1989

B-[2].6 Diagnosen nach ICD

B-[2].6.1 Hauptdiagnosen nach ICD

Rang	ICD-10- Ziffer*	Fallzahl:	Umgangssprachliche Bezeichnung:
1	C50	438	Brustkrebs
2	C34	271	Bronchialkrebs bzw. Lungenkrebs

Rang	ICD-10- Ziffer*	Fallzahl:	Umgangssprachliche Bezeichnung:
3	C90	145	Knochenmarkkrebs, der auch außerhalb des Knochenmarks auftreten kann, ausgehend von bestimmten Blutkörperchen (Plasmazellen)
4	C83	118	Lymphknotenkrebs, der ungeordnet im ganzen Lymphknoten wächst - Diffuses Non-Hodgkin-Lymphom
5	C85	116	Sonstiger bzw. vom Arzt nicht näher bezeichneter Typ von Lymphknotenkrebs (Non-Hodgkin-Lymphom)
6	C78	104	Absiedlung (Metastase) einer Krebserkrankung in Atmungs- bzw. Verdauungsorganen
7	C18	83	Dickdarmkrebs im Bereich des Grimmdarms (Kolon)
8	C20	61	Dickdarmkrebs im Bereich des Mastdarms - Rektumkrebs
9	C91	60	Blutkrebs, ausgehend von bestimmten weißen Blutkörperchen (Lymphozyten)
10	C16	53	Magenkrebs

* Hauptdiagnose gemäß der jeweils geltenden Fassung der Deutschen Kodierrichtlinien

B-[2].6.2 Weitere Kompetenzdiagnosen

keine Angaben

B-[2].7 Prozeduren nach OPS

B-[2].7.1 Durchgeführte Prozeduren nach OPS

Rang	OPS-301 Ziffer:	Anzahl:	Umgangssprachliche Bezeichnung:
1	8-542	2333	Ein- oder mehrtägige Krebsbehandlung mit Chemotherapie in die Vene bzw. unter die Haut
2	8-547	725	Sonstiges therapeutisches Verfahren zur Beeinflussung des Immunsystems
3	8-543	646	Mehrtägige Krebsbehandlung (bspw. 2-4 Tage) mit zwei oder mehr Medikamenten zur Chemotherapie, die über die Vene verabreicht werden
4	8-020	471	Behandlung durch Einspritzen von Medikamenten in Organe bzw. Gewebe oder Entfernung von Ergüssen z.B. aus Gelenken
5	6-001	384	Gabe von Medikamenten gemäß Liste 1 des Prozedurenkatalogs
6	6-002	234	Gabe von Medikamenten gemäß Liste 2 des Prozedurenkatalogs
7	8-800	230	Übertragung (Transfusion) von Blut, roten Blutkörperchen bzw. Blutplättchen eines Spenders auf einen Empfänger
8	1-424	82	Entnahme einer Gewebeprobe (Biopsie) aus dem Knochenmark ohne operativen Einschnitt

Rang	OPS-301 Ziffer:	Anzahl:	Umgangssprachliche Bezeichnung:
9	6-005	48	Gabe von Medikamenten gemäß Liste 5 des Prozedurenkatalogs
10	8-153	30	Behandlung durch gezieltes Einstechen einer Nadel in die Bauchhöhle mit anschließender Gabe oder Entnahme von Substanzen, z.B. Flüssigkeit

B-[2].7.2 Weitere Kompetenzprozeduren

keine Angaben

B-[2].8 Ambulante Behandlungsmöglichkeiten

Nr	Art der Ambulanz	Bezeichnung der Ambulanz	Nr. / Leistung	Kommentar / Erläuterung
AM00	Übersicht	Organisationsstruktur - Klinik für Innere Medizin 1		

B-[2].9 Ambulante Operationen nach § 115b SGB V

trifft nicht zu / entfällt

B-[2].10 Zulassung zum Durchgangs-Arztverfahren der Berufsgenossenschaft

nicht vorhanden

B-[2].11 Personelle Ausstattung

B-[2].11.1 Ärzte und Ärztinnen

	Anzahl	Kommentar/ Erläuterung
Ärzte und Ärztinnen insgesamt (außer Belegärzte und Belegärztinnen)	0 Vollkräfte	in Klinik für Innere Medizin 1 enthalten
davon Fachärzte und Fachärztinnen	0 Vollkräfte	in Klinik für Innere Medizin 1 enthalten

	Anzahl	Kommentar/ Erläuterung
Belegärzte und Belegärztinnen (nach § 121 SGB V)	0 Personen	

B-[2].11.2 Pflegepersonal

	Anzahl	Ausbildungsdauer	Kommentar/ Erläuterung
Gesundheits- und Krankenpfleger und Gesundheits- und Krankenpflegerinnen	0 Vollkräfte	3 Jahre	in Klinik für Innere Medizin 1 enthalten
Gesundheits- und Kinderkrankenpfleger und Gesundheits- und Kinderkrankenpflegerinnen	0 Vollkräfte	3 Jahre	in Klinik für Innere Medizin 1 enthalten
Altenpfleger und Altenpflegerinnen	0 Vollkräfte	3 Jahre	in Klinik für Innere Medizin 1 enthalten
Pflegeassistenten und Pflegeassistentinnen	0 Vollkräfte	2 Jahre	in Klinik für Innere Medizin 1 enthalten
Krankenpflegehelfer und Krankenpflegehelferinnen	0 Vollkräfte	1 Jahr	in Klinik für Innere Medizin 1 enthalten
Pflegehelfer und Pflegehelferinnen	0 Vollkräfte	ab 200 Std. Basiskurs	in Klinik für Innere Medizin 1 enthalten
Entbindungspfleger und Hebammen	0 Personen	3 Jahre	in Klinik für Innere Medizin 1 enthalten
Operationstechnische Assistenten und Operationstechnische Assistentinnen	0 Vollkräfte	3 Jahre	in Klinik für Innere Medizin 1 enthalten

B-[2].11.3 Spezielles therapeutisches Personal

keine Angaben

B-[3] Fachabteilung Klinik für Innere Medizin 2

B-[3].1 Name [Klinik für Innere Medizin 2]

Klinik für Innere Medizin 2

Art der Abteilung:

Hauptabteilung

Fachabteilungsschlüssel:

0190

Hausanschrift:

Salvador-Allende-Straße 30

17036 Neubrandenburg

Postanschrift:

Postfach 40 01 35

17022 Neubrandenburg

Telefon:

0395 / 775 - 4302

Fax:

0395 / 775 - 4307

E-Mail:

in2@dbknb.de

Internet:

<http://www.dbknb.de>

Chefärztinnen/-ärzte:

Titel:	Name, Vorname:	Funktion:	Tel. Nr., Email:	Sekretariat:	Belegarzt / KH-Arzt:
OMR Dr. med. habil.	Pietruschka, Wolf-Diethard	Chefarzt	0395 775-4302 in2@dbknb.de	Marita Borowski	KH-Arzt

B-[3].2 Versorgungsschwerpunkte [Klinik für Innere Medizin 2]

Nr.	Versorgungsschwerpunkte im Bereich Klinik für Innere Medizin 2	Kommentar / Erläuterung
VI22	Diagnostik und Therapie von Allergien	
VI15	Diagnostik und Therapie von Erkrankungen der Atemwege und der Lunge	
VI24	Diagnostik und Therapie von geriatrischen Erkrankungen	
VI19	Diagnostik und Therapie von infektiösen und parasitären Krankheiten	
VI01	Diagnostik und Therapie von ischämischen Herzkrankheiten	
VI16	Diagnostik und Therapie von Krankheiten der Pleura	
VI18	Diagnostik und Therapie von onkologischen Erkrankungen	
VI17	Diagnostik und Therapie von rheumatologischen Erkrankungen	
VI00	Palliativmedizinische Betreuung incurabler Tumor- und weiterer Erkrankungen	
VI27	Spezialsprechstunde	Gelbfiebersprechstunde; Tropenmedizinische Beratung; Sprechstunde für Tumorerkrankungen der Lunge und Pleura; Tollwutsprechstunde; Rheumatologische Erkrankungen

B-[3].3 Medizinisch-pflegerische Leistungsangebote [Klinik für Innere Medizin 2]

Nr.	Medizinisch-pflegerisches Leistungsangebot	Kommentar / Erläuterung
MP00	Medizinisch-pflegerische Leistungsangebote	sind umfassend im Berichtsteil A-9 dargestellt

B-[3].4 Nicht-medizinische Serviceangebote [Klinik für Innere Medizin 2]

Nr.	Serviceangebot	Kommentar / Erläuterung
SA00	Nicht-medizinische Serviceangebote	sind umfassend im Berichtsteil A-10 dargestellt

B-[3].5 Fallzahlen [Klinik für Innere Medizin 2]

Vollstationäre Fallzahl:

4347

Teilstationäre Fallzahl:

175

B-[3].6 Diagnosen nach ICD

B-[3].6.1 Hauptdiagnosen nach ICD

Rang	ICD-10- Ziffer*	Fallzahl:	Umgangssprachliche Bezeichnung:
1	C34	476	Bronchialkrebs bzw. Lungenkrebs
2	I50	394	Herzschwäche
3	J44	236	Sonstige anhaltende (chronische) Lungenkrankheit mit Verengung der Atemwege - COPD
4	J18	196	Lungenentzündung, Krankheitserreger vom Arzt nicht näher bezeichnet
5	I10	126	Bluthochdruck ohne bekannte Ursache
6	G47	121	Schlafstörung
7	E86	71	Flüssigkeitsmangel
8	E11	70	Zuckerkrankheit, die nicht zwingend mit Insulin behandelt werden muss - Diabetes Typ-2
9	D38	65	Tumor des Mittelohres, der Atmungsorgane bzw. von Organen im Brustkorb ohne Angabe, ob gutartig oder bösartig
10	I48	63	Herzrhythmusstörung, ausgehend von den Vorhöfen des Herzens

* Hauptdiagnose gemäß der jeweils geltenden Fassung der Deutschen Kodierrichtlinien

B-[3].6.2 Weitere Kompetenzdiagnosen

keine Angaben

B-[3].7 Prozeduren nach OPS

B-[3].7.1 Durchgeführte Prozeduren nach OPS

Rang	OPS-301 Ziffer:	Anzahl:	Umgangssprachliche Bezeichnung:
1	1-620	871	Untersuchung der Luftröhre und der Bronchien durch eine Spiegelung
2	8-982	455	Fachübergreifende Sterbebegleitung
3	8-800	427	Übertragung (Transfusion) von Blut, roten Blutkörperchen bzw. Blutplättchen eines Spenders auf einen Empfänger
4	1-632	326	Untersuchung der Speiseröhre, des Magens und des Zwölffingerdarms durch eine Spiegelung
5	1-430	298	Entnahme einer Gewebeprobe (Biopsie) aus den Atemwegen bei einer Spiegelung
6	1-440	256	Entnahme einer Gewebeprobe (Biopsie) aus dem oberem Verdauungstrakt, den Gallengängen bzw. der Bauchspeicheldrüse bei einer Spiegelung
7	8-020	229	Behandlung durch Einspritzen von Medikamenten in Organe bzw. Gewebe oder Entfernung von Ergüssen z.B. aus Gelenken
8	8-542	228	Ein- oder mehrtägige Krebsbehandlung mit Chemotherapie in die Vene bzw. unter die Haut
9	1-790	211	Untersuchung von Hirn-, Herz-, Muskel- bzw. Atmungsvorgängen während des Schlafes
10	8-522	194	Strahlenbehandlung mit hochenergetischer Strahlung bei Krebskrankheit - Hochvoltstrahlentherapie

B-[3].7.2 Weitere Kompetenzprozeduren

keine Angaben

B-[3].8 Ambulante Behandlungsmöglichkeiten

Nr	Art der Ambulanz	Bezeichnung der Ambulanz	Nr. / Leistung	Kommentar / Erläuterung
AM06	Bestimmung zur ambulanten Behandlung nach § 116b SGB V	Rheumatologische Sprechstunde	• Diagnostik und Versorgung von Patienten und Patientinnen mit schweren Verlaufsformen rheumatologischer Erkrankungen (Teil Erwachsene/Teil Kinder und Jugendliche) (LK17)	
AM05	Ermächtigung zur ambulanten Behandlung nach § 116a SGB V bzw. § 31 Abs. 1a Ärzte-ZV (Unterversorgung)	Tollwutberatungs- und -impfstelle (Institutsambulanz)	• Tollwutberatungs- und -impfstelle (Institutsambulanz) (V100)	

Nr	Art der Ambulanz	Bezeichnung der Ambulanz	Nr. / Leistung	Kommentar / Erläuterung
AM04	Ermächtigung zur ambulanten Behandlung nach § 116 SGB V bzw. § 31a Abs. 1 Ärzte-ZV (besondere Untersuchungs- und Behandlungsmethoden oder Kenntnisse von Krankenhausärzten)	Onkologisch-Pulmologische Sprechstunde	• Onkologisch-Pulmologische Sprechstunde (VI00)	Durchführung von pulmologischen Leistungen auf Überweisung von niedergelassenen Fachärzten; Durchführung bronchologischer Leistungen zur Nachsorge von Patienten mit kurativ bzw. palliativ behandeltem Bronchial-Karzinom auf Überweisung von niedergelassenen hausärztlich tätigen Vertragsärzten und fachärztlich tätigen Internisten
AM00	Gelbfieberimpfstelle	Reisemedizinische Beratungs- und -impfstelle (zertifiziert)	• Reisemedizinische Beratungs- und -impfstelle (zertifiziert) (VI00)	
AM07	Privatambulanz	Privatsprechstunde Chefarzt	• Privatsprechstunde Chefarzt (VI00)	
AM11	Vor- und nachstationäre Leistungen nach § 115a SGB V	Rheumatologische Sprechstunde	• Rheumatologische Sprechstunde (VI00)	
AM11	Vor- und nachstationäre Leistungen nach § 115a SGB V	Pulmologische Sprechstunde	• Pulmologische Sprechstunde (VI00)	

B-[3].9 Ambulante Operationen nach § 115b SGB V

trifft nicht zu / entfällt

B-[3].10 Zulassung zum Durchgangs-Arztverfahren der Berufsgenossenschaft

nicht vorhanden

B-[3].11 Personelle Ausstattung

B-[3].11.1 Ärzte und Ärztinnen

	Anzahl	Kommentar/ Erläuterung
Ärzte und Ärztinnen insgesamt (außer Belegärzte und Belegärztinnen)	18,4 Vollkräfte	
davon Fachärzte und Fachärztinnen	13,4 Vollkräfte	
Belegärzte und Belegärztinnen (nach § 121 SGB V)	0 Personen	

Ärztliche Fachexpertise der Abteilung

Nr.	Facharztbezeichnung (Gebiete, Facharzt- und Schwerpunktkompetenzen):	Kommentar / Erläuterung:
AQ63	Allgemeinmedizin	Weiterbildungsbefugnis (Basisweiterbildung): 12 Monate
AQ01	Anästhesiologie	
AQ20	Haut- und Geschlechtskrankheiten	
AQ23	Innere Medizin	Weiterbildungsbefugnis (Basisweiterbildung): 12 Monate
AQ30	Innere Medizin und SP Pneumologie	Weiterbildungsbefugnis: 36 Monate
AQ31	Innere Medizin und SP Rheumatologie	Weiterbildungsbefugnis: 24 Monate

Nr.	Zusatz-Weiterbildung:	Kommentar / Erläuterung:
ZF03	Allergologie	
ZF06	Dermatologie	
ZF09	Geriatric	
ZF25	Medikamentöse Tumorthherapie	
ZF30	Palliativmedizin	
ZF32	Physikalische Therapie und Balneologie	
ZF39	Schlafmedizin	

B-[3].11.2 Pflegepersonal

	Anzahl	Ausbildungsdauer	Kommentar/ Erläuterung
Gesundheits- und Krankenpfleger und Gesundheits- und Krankenpflegerinnen	59,7 Vollkräfte	3 Jahre	
Gesundheits- und Kinderkrankenpfleger und Gesundheits- und Kinderkrankenpflegerinnen	0 Vollkräfte	3 Jahre	
Altenpfleger und Altenpflegerinnen	1,0 Vollkräfte	3 Jahre	
Pflegeassistenten und Pflegeassistentinnen	0 Vollkräfte	2 Jahre	
Krankenpflegehelfer und Krankenpflegehelferinnen	6,8 Vollkräfte	1 Jahr	
Pflegehelfer und Pflegehelferinnen	2,3 Vollkräfte	ab 200 Std. Basiskurs	
Entbindungspfleger und Hebammen	0 Personen	3 Jahre	
Operationstechnische Assistenten und Operationstechnische Assistentinnen	0 Vollkräfte	3 Jahre	

Pflegerische Fachexpertise der Abteilung

Nr.	Anerkannte Fachweiterbildung/ zusätzlicher akademischer Abschluss:	Kommentar / Erläuterung:
PQ02	Diplom	Bereichspflegedienstleitung mit Zuständigkeitsbereich Innere Medizin 2 Neubrandenburg
PQ03	Hygienefachkraft	allen Fachrichtungen sind 3 Hygienefachkräfte schwerpunktmäßig als Verantwortungsbereich zugeordnet
PQ05	Leitung von Stationen oder Funktionseinheiten	Bereichspflegedienstleitung mit Zuständigkeitsbereich Innere Medizin 2 Altentreptow; Orthopädie 1

Nr.	Zusatzqualifikation:	Kommentar / Erläuterung:
ZP02	Bobath	
ZP04	Endoskopie/Funktionsdiagnostik	
ZP00	Fallmanagement	
ZP10	Mentor und Mentorin	

Nr.	Zusatzqualifikation:	Kommentar / Erläuterung:
ZP12	Praxisanleitung	

B-[3].11.3 Spezielles therapeutisches Personal

Für die Klinik für Innere Medizin 2 steht folgendes spezielles therapeutisches Personal zur

Verfügung:

Nr.	Spezielles therapeutisches Personal	Anzahl	Kommentar/ Erläuterung
SP02	Arzthelfer und Arzthelferin	4,8 Vollkräfte	
SP43	Medizinisch-technischer Assistent und Medizinisch-technische Assistentin/Funktionspersonal	0,8 Vollkräfte	MTAF
SP23	Psychologe und Psychologin	1,0 Vollkräfte	

B-[4] Fachabteilung Rheumatologische Tagesklinik

B-[4].1 Name [Rheumatologische Tagesklinik]

Rheumatologische Tagesklinik

Art der Abteilung:

Nicht bettenführende Abteilung/sonstige Organisationseinheit

Fachabteilungsschlüssel:

0900

Hausanschrift:

Salvador-Allende-Straße 30

17036 Neubrandenburg

Postanschrift:

Postfach 40 01 35

17022 Neubrandenburg

Telefon:

0395 / 775 - 4302

Fax:

0395 / 775 - 4307

E-Mail:

in2@dbknb.de

Internet:

<http://www.dbknb.de>

Chefärztinnen/-ärzte:

Titel:	Name, Vorname:	Funktion:	Tel. Nr., Email:	Sekretariat:	Belegarzt / KH-Arzt:
OMR Dr. med. habil.	Pietruschka, Wolf-Diethard	Chefarzt	0395 775-4302 in2@dbknb.de	Marita Borowski	KH-Arzt

B-[4].2 Versorgungsschwerpunkte [Rheumatologische Tagesklinik]

Nr.	Versorgungsschwerpunkte im Bereich Rheumatologische Tagesklinik	Kommentar / Erläuterung
VI17	Diagnostik und Therapie von rheumatologischen Erkrankungen	Organisationsstruktur - Klinik für Innere Medizin 2

B-[4].3 Medizinisch-pflegerische Leistungsangebote [Rheumatologische Tagesklinik]

Nr.	Medizinisch-pflegerisches Leistungsangebot	Kommentar / Erläuterung
MP00	Medizinisch-pflegerische Leistungsangebote	sind umfassend im Berichtsteil A-9 dargestellt

B-[4].4 Nicht-medizinische Serviceangebote [Rheumatologische Tagesklinik]

Nr.	Serviceangebot	Kommentar / Erläuterung
SA00	Nicht-medizinische Serviceangebote	sind umfassend im Berichtsteil A-10 dargestellt

B-[4].5 Fallzahlen [Rheumatologische Tagesklinik]

Vollstationäre Fallzahl:

0

Teilstationäre Fallzahl:

175

B-[4].6 Diagnosen nach ICD

B-[4].6.1 Hauptdiagnosen nach ICD

Rang	ICD-10- Ziffer*	Fallzahl:	Umgangssprachliche Bezeichnung:
1	L40	61	Schuppenflechte - Psoriasisarthropathie

Rang	ICD-10- Ziffer*	Fallzahl:	Umgangssprachliche Bezeichnung:
2	M45	35	Entzündung der Wirbelsäule und der Darm-Kreuzbeingelenke mit Schmerzen und Versteifung - Spondylitis ankylosans
3	M05	23	Anhaltende (chronische) Entzündung mehrerer Gelenke mit im Blut nachweisbarem Rheumafaktor
4	M06	16	Sonstige anhaltende (chronische) Entzündung mehrerer Gelenke
5	M79	9	Sonstige Krankheit des Weichteilgewebes
6	M15	8	Verschleiß (Arthrose) an mehreren Gelenken
7	M35	7	Sonstige entzündliche Krankheit, bei der das Immunsystem vor allem das Bindegewebe angreift
8	M08	<= 5	Gelenkentzündung bei Kindern
8	M32	<= 5	Entzündliche Krankheit, bei der das Immunsystem Bindegewebe, Blutgefäße und Organe angreift - Lupus erythematodes
8	M34	<= 5	Entzündliche Krankheit, bei der das Immunsystem vor allem das Bindegewebe angreift, mit Verhärtungen an Haut oder Organen - Systemische Sklerose

* Hauptdiagnose gemäß der jeweils geltenden Fassung der Deutschen Kodierrichtlinien

B-[4].6.2 Weitere Kompetenzdiagnosen

keine Angaben

B-[4].7 Prozeduren nach OPS

B-[4].7.1 Durchgeführte Prozeduren nach OPS

Rang	OPS-301 Ziffer:	Anzahl:	Umgangssprachliche Bezeichnung:
1	8-983	174	Fachübergreifende Rheumabehandlung
2	1-447	<= 5	Entnahme einer Gewebeprobe (Biopsie) aus der Bauchspeicheldrüse mit einer feinen Nadel unter Ultraschallkontrolle
2	3-056	<= 5	Ultraschall der Bauchspeicheldrüse mit Zugang über die Speiseröhre
2	8-020	<= 5	Behandlung durch Einspritzen von Medikamenten in Organe bzw. Gewebe oder Entfernung von Ergüssen z.B. aus Gelenken
2	8-547	<= 5	Sonstiges therapeutisches Verfahren zur Beeinflussung des Immunsystems
2	8-930	<= 5	Intensivmedizinische Überwachung von Atmung, Herz und Kreislauf ohne Messung des Drucks in der Lungenschlagader und im rechten Vorhof des Herzens

B-[4].7.2 Weitere Kompetenzprozeduren

keine Angaben

B-[4].8 Ambulante Behandlungsmöglichkeiten

Nr	Art der Ambulanz	Bezeichnung der Ambulanz	Nr. / Leistung	Kommentar / Erläuterung
AM00	Übersicht	Organisationsstruktur - Klinik für Innere Medizin 2		

B-[4].9 Ambulante Operationen nach § 115b SGB V

trifft nicht zu / entfällt

B-[4].10 Zulassung zum Durchgangs-Arztverfahren der Berufsgenossenschaft

nicht vorhanden

B-[4].11 Personelle Ausstattung

B-[4].11.1 Ärzte und Ärztinnen

	Anzahl	Kommentar/ Erläuterung
Ärzte und Ärztinnen insgesamt (außer Belegärzte und Belegärztinnen)	0 Vollkräfte	in Klinik für Innere Medizin 2 enthalten
davon Fachärzte und Fachärztinnen	0 Vollkräfte	in Klinik für Innere Medizin 2 enthalten
Belegärzte und Belegärztinnen (nach § 121 SGB V)	0 Personen	

B-[4].11.2 Pflegepersonal

	Anzahl	Ausbildungsdauer	Kommentar/ Erläuterung
Gesundheits- und Krankenpfleger und Gesundheits- und Krankenpflegerinnen	0 Vollkräfte	3 Jahre	in Klinik für Innere Medizin 2 enthalten
Gesundheits- und Kinderkrankenpfleger und Gesundheits- und Kinderkrankenpflegerinnen	0 Vollkräfte	3 Jahre	in Klinik für Innere Medizin 2 enthalten
Altenpfleger und Altenpflegerinnen	0 Vollkräfte	3 Jahre	in Klinik für Innere Medizin 2 enthalten
Pflegeassistenten und Pflegeassistentinnen	0 Vollkräfte	2 Jahre	in Klinik für Innere Medizin 2 enthalten
Krankenpflegehelfer und Krankenpflegehelferinnen	0 Vollkräfte	1 Jahr	in Klinik für Innere Medizin 2 enthalten
Pflegehelfer und Pflegehelferinnen	0 Vollkräfte	ab 200 Std. Basiskurs	in Klinik für Innere Medizin 2 enthalten
Entbindungspfleger und Hebammen	0 Personen	3 Jahre	in Klinik für Innere Medizin 2 enthalten
Operationstechnische Assistenten und Operationstechnische Assistentinnen	0 Vollkräfte	3 Jahre	in Klinik für Innere Medizin 2 enthalten

B-[4].11.3 Spezielles therapeutisches Personal

keine Angaben

B-[5] Fachabteilung Klinik für Innere Medizin 3

B-[5].1 Name [Klinik für Innere Medizin 3]

Klinik für Innere Medizin 3

Art der Abteilung:

Hauptabteilung

Fachabteilungsschlüssel:

0191

Hausanschrift:

Salvador-Allende-Straße 30

17036 Neubrandenburg

Postanschrift:

Postfach 40 01 35

17022 Neubrandenburg

Telefon:

0395 / 775 - 3651

Fax:

0395 / 775 - 3653

E-Mail:

in3@dbknb.de

Internet:

<http://www.dbknb.de>

Chefärztinnen/-ärzte:

Titel:	Name, Vorname:	Funktion:	Tel. Nr., Email:	Sekretariat:	Belegarzt / KH-Arzt:
Dr. med.	Bohlscheid, Volker	Chefarzt	0395 775-3651 in3@dbknb.de	Andrea Prüß	KH-Arzt

B-[5].2 Versorgungsschwerpunkte [Klinik für Innere Medizin 3]

Nr.	Versorgungsschwerpunkte im Bereich Klinik für Innere Medizin 3	Kommentar / Erläuterung
VI00	Adipositas	Ambulanz
VI29	Behandlung von Blutvergiftung/Sepsis	Station I22 ab 01.03.2010
VI21	Betreuung von Patienten und Patientinnen vor und nach Transplantation	bei Bedarf
VI07	Diagnostik und Therapie der Hypertonie (Hochdruckkrankheit)	inklusive EPU
VI02	Diagnostik und Therapie der pulmonalen Herzkrankheit und von Krankheiten des Lungenkreislaufes	inklusive EPU
VI10	Diagnostik und Therapie von endokrinen Ernährungs- und Stoffwechselkrankheiten (Diabetes, Schilddrüse, ..)	in der Regel Kooperation mit der Klinik für Innere Medizin 1
VI15	Diagnostik und Therapie von Erkrankungen der Atemwege und der Lunge	in der Regel Kooperation mit der Klinik für Innere Medizin 2
VI31	Diagnostik und Therapie von Herzrhythmusstörungen	inklusive EPU
VI01	Diagnostik und Therapie von ischämischen Herzkrankheiten	inklusive EPU
VI04	Diagnostik und Therapie von Krankheiten der Arterien, Arteriolen und Kapillaren	inklusive EPU
VI16	Diagnostik und Therapie von Krankheiten der Pleura	in der Regel Kooperation mit der Klinik für Innere Medizin 2
VI05	Diagnostik und Therapie von Krankheiten der Venen, der Lymphgefäße und der Lymphknoten	in der Regel Kooperation mit den Gefäßchirurgen
VI08	Diagnostik und Therapie von Nierenerkrankungen	in der Regel Kooperation mit der Dialysepraxis am Dietrich-Bonhoeffer-Klinikum
VI03	Diagnostik und Therapie von sonstigen Formen der Herzkrankheit	inklusive EPU
VI06	Diagnostik und Therapie von zerebrovaskulären Krankheiten	in der Regel Kooperation mit der Klinik für Neurologie
VI20	Intensivmedizin	bis 28.02.2010 Klinik für Innere Medizin 3

Nr.	Versorgungsschwerpunkte im Bereich Klinik für Innere Medizin 3	Kommentar / Erläuterung
VI27	Spezialsprechstunde	Schrittmacher-/ICD-Kontrollen (bis 31.03.2007); Echo/TEE-Ambulanz; Herzkatheterambulanz

B-[5].3 Medizinisch-pflegerische Leistungsangebote [Klinik für Innere Medizin 3]

Nr.	Medizinisch-pflegerisches Leistungsangebot	Kommentar / Erläuterung
MP00	Medizinisch-pflegerische Leistungsangebote	sind umfassend im Berichtsteil A-9 dargestellt

B-[5].4 Nicht-medizinische Serviceangebote [Klinik für Innere Medizin 3]

Nr.	Serviceangebot	Kommentar / Erläuterung
SA00	Nicht-medizinische Serviceangebote	sind umfassend im Berichtsteil A-10 dargestellt

B-[5].5 Fallzahlen [Klinik für Innere Medizin 3]

Vollstationäre Fallzahl:

2419

Teilstationäre Fallzahl:

0

B-[5].6 Diagnosen nach ICD

B-[5].6.1 Hauptdiagnosen nach ICD

Rang	ICD-10- Ziffer*	Fallzahl:	Umgangssprachliche Bezeichnung:
1	I20	380	Anfallsartige Enge und Schmerzen in der Brust - Angina pectoris
2	I50	310	Herzschwäche

Rang	ICD-10- Ziffer*	Fallzahl:	Umgangssprachliche Bezeichnung:
3	I48	207	Herzrhythmusstörung, ausgehend von den Vorhöfen des Herzens
4	I10	119	Bluthochdruck ohne bekannte Ursache
5	I21	107	Akuter Herzinfarkt
6	I25	68	Herzkrankheit durch anhaltende (chronische) Durchblutungsstörungen des Herzens
7	Z45	63	Anpassung und Handhabung eines in den Körper eingepflanzten medizinischen Gerätes
8	I49	49	Sonstige Herzrhythmusstörung
9	R55	35	Ohnmachtsanfall bzw. Kollaps
10	I42	29	Krankheit der Herzmuskulatur (Kardiomyopathie) ohne andere Ursache

* Hauptdiagnose gemäß der jeweils geltenden Fassung der Deutschen Kodierrichtlinien

B-[5].6.2 Weitere Kompetenzdiagnosen

Rang	ICD-10 Ziffer:	Anzahl:	Umgangssprachliche Bezeichnung:
1	I47	27	Anfallsweise auftretendes Herzrasen
2	I35	19	Krankheit der Aortenklappe, nicht als Folge einer bakteriellen Krankheit durch Streptokokken verursacht
3	I11	16	Bluthochdruck mit Herzkrankheit

B-[5].7 Prozeduren nach OPS

B-[5].7.1 Durchgeführte Prozeduren nach OPS

Rang	OPS-301 Ziffer:	Anzahl:	Umgangssprachliche Bezeichnung:
1	1-275	1315	Untersuchung der linken Herzhälfte mit einem über die Schlagader ins Herz gelegten Schlauch (Katheter)
2	8-837	1011	Behandlung am Herzen bzw. den Herzkranzgefäßen mit Zugang über einen Schlauch (Katheter) entlang der Blutgefäße
3	3-052	749	Ultraschall des Herzens (Echokardiographie) von der Speiseröhre aus - TEE
4	8-930	302	Intensivmedizinische Überwachung von Atmung, Herz und Kreislauf ohne Messung des Drucks in der Lungenschlagader und im rechten Vorhof des Herzens
5	5-377	182	Einsetzen eines Herzschrittmachers bzw. eines Impulsgebers (Defibrillator)

Rang	OPS-301 Ziffer:	Anzahl:	Umgangssprachliche Bezeichnung:
6	8-854	94	Verfahren zur Blutwäsche außerhalb des Körpers mit Entfernen der Giftstoffe über ein Konzentrationsgefälle - Dialyse (Citratdialyse)
7	8-800	46	Übertragung (Transfusion) von Blut, roten Blutkörperchen bzw. Blutplättchen eines Spenders auf einen Empfänger
8	8-640	42	Behandlung von Herzrhythmusstörungen mit Stromstößen - Defibrillation
9	1-273	38	Untersuchung der rechten Herzhälfte mit einem über die Vene ins Herz gelegten Schlauch (Katheter)
10	1-266	26	Messung elektrischer Herzströme ohne einen über die Schlagader ins Herz gelegten Schlauch (Katheter)

B-[5].7.2 Weitere Kompetenzprozeduren

Rang	OPS-Ziffer:	Anzahl:	Umgangssprachliche Bezeichnung:
1	1-497	19	Entnahme einer Gewebeprobe (Biopsie) durch eine Vene oder eine Schlagader
2	1-265	17	Messung elektrischer Herzströme mit einem über die Schlagader ins Herz gelegten Schlauch (Katheter) - EPU

B-[5].8 Ambulante Behandlungsmöglichkeiten

Nr	Art der Ambulanz	Bezeichnung der Ambulanz	Nr. / Leistung	Kommentar / Erläuterung
AM04	Ermächtigung zur ambulanten Behandlung nach § 116 SGB V bzw. § 31a Abs. 1 Ärzte-ZV (besondere Untersuchungs- und Behandlungsmethoden oder Kenntnisse von Krankenhausärzten)	Echokardiographie	• Echokardiographische Leistungen (VI00)	auf Überweisung von niedergelassenen Hausärzten und fachärztlich tätigen Internisten

Nr	Art der Ambulanz	Bezeichnung der Ambulanz	Nr. / Leistung	Kommentar / Erläuterung
AM04	Ermächtigung zur ambulanten Behandlung nach § 116 SGB V bzw. § 31a Abs. 1 Ärzte-ZV (besondere Untersuchungs- und Behandlungsmethoden oder Kenntnisse von Krankenhausärzten)	Herzschrittmacher-/ ICD-Kontrollen	• Herzschrittmacher-/ ICD- Kontrollen (V100)	auf Überweisung von Vertragsärzten
AM04	Ermächtigung zur ambulanten Behandlung nach § 116 SGB V bzw. § 31a Abs. 1 Ärzte-ZV (besondere Untersuchungs- und Behandlungsmethoden oder Kenntnisse von Krankenhausärzten)	Herzkatheterleistungen	• Koronarangiografie, Laevokardiografie, PTCA, Stentimplantationen (V100)	auf Überweisung von niedergelassenen fachärztlich tätigen Internisten oder Kardiologen
AM07	Privatambulanz	Privatsprechstunde Chefarzt	• Privatsprechstunde Chefarzt (V100)	alle kardiologischen Leistungen inkl. Gefäßultraschall
AM11	Vor- und nachstationäre Leistungen nach § 115a SGB V	Kardiologische Sprechstunde	• alle Leistungen des Fachgebietes (V100)	

B-[5].9 Ambulante Operationen nach § 115b SGB V

trifft nicht zu / entfällt

B-[5].10 Zulassung zum Durchgangs-Arztverfahren der Berufsgenossenschaft

nicht vorhanden

B-[5].11 Personelle Ausstattung

B-[5].11.1 Ärzte und Ärztinnen

	Anzahl	Kommentar/ Erläuterung
Ärzte und Ärztinnen insgesamt (außer Belegärzte und Belegärztinnen)	8,8 Vollkräfte	
davon Fachärzte und Fachärztinnen	3,8 Vollkräfte	
Belegärzte und Belegärztinnen (nach § 121 SGB V)	0 Personen	

Ärztliche Fachexpertise der Abteilung

Nr.	Facharztbezeichnung (Gebiete, Facharzt- und Schwerpunktkompetenzen):	Kommentar / Erläuterung:
AQ23	Innere Medizin	Weiterbildungsbefugnis (Basisweiterbildung) Innere Medizin und Allgemeinmedizin: 12 Monate
AQ67	Innere Medizin und Allgemeinmedizin	Weiterbildungsbefugnis (Basisweiterbildung) Innere Medizin und Allgemeinmedizin: 6 Monate
AQ28	Innere Medizin und SP Kardiologie	Weiterbildungsbefugnis: 36 Monate

Nr.	Zusatz-Weiterbildung:	Kommentar / Erläuterung:
ZF15	Intensivmedizin	Spezielle Internistische Intensivmedizin; Weiterbildungsbefugnis: 12 Monate
ZF37	Rehabilitationswesen	
ZF40	Sozialmedizin	

B-[5].11.2 Pflegepersonal

	Anzahl	Ausbildungsdauer	Kommentar/ Erläuterung
Gesundheits- und Krankenpfleger und Gesundheits- und Krankenpflegerinnen	33,4 Vollkräfte	3 Jahre	
Gesundheits- und Kinderkrankenpfleger und Gesundheits- und Kinderkrankenpflegerinnen	0 Vollkräfte	3 Jahre	
Altenpfleger und Altenpflegerinnen	0 Vollkräfte	3 Jahre	
Pflegeassistenten und Pflegeassistentinnen	0 Vollkräfte	2 Jahre	

	Anzahl	Ausbildungsdauer	Kommentar/ Erläuterung
Krankenpflegehelfer und Krankenpflegehelferinnen	1,5 Vollkräfte	1 Jahr	
Pflegehelfer und Pflegehelferinnen	1,5 Vollkräfte	ab 200 Std. Basiskurs	
Entbindungspfleger und Hebammen	0 Personen	3 Jahre	
Operationstechnische Assistenten und Operationstechnische Assistentinnen	0 Vollkräfte	3 Jahre	

Pflegerische Fachexpertise der Abteilung

Nr.	Anerkannte Fachweiterbildung/ zusätzlicher akademischer Abschluss:	Kommentar / Erläuterung:
PQ02	Diplom	Bereichspflegedienstleitung mit Zuständigkeitsbereich Innere Medizin 1 und 3; Allgemein-, Viszeral-, Gefäß- und Thoraxchirurgie; HNO; MKG
PQ03	Hygienefachkraft	allen Fachrichtungen sind 3 Hygienefachkräfte schwerpunktmäßig als Verantwortungsbereich zugeordnet
PQ05	Leitung von Stationen oder Funktionseinheiten	

Nr.	Zusatzqualifikation:	Kommentar / Erläuterung:
ZP04	Endoskopie/Funktionsdiagnostik	
ZP00	Fallmanagement	
ZP10	Mentor und Mentorin	
ZP12	Praxisanleitung	

B-[5].11.3 Spezielles therapeutisches Personal

Für die Klinik für Innere Medizin 3 steht folgendes spezielles therapeutisches Personal zur

Verfügung:

Nr.	Spezielles therapeutisches Personal	Anzahl	Kommentar/ Erläuterung
SP02	Arzthelfer und Arzthelferin	0,8 Vollkräfte	
SP43	Medizinisch-technischer Assistent und Medizinisch-technische Assistentin/Funktionspersonal	7,5 Vollkräfte	MTAF

B-[6] Fachabteilung Klinik für Innere Medizin 4

B-[6].1 Name [Klinik für Innere Medizin 4]

Klinik für Innere Medizin 4

Art der Abteilung:

Hauptabteilung

Fachabteilungsschlüssel:

0192

Hausanschrift:

Basedower Straße 33

17139 Malchin

Postanschrift:

Postfach 40 01 35

17022 Neubrandenburg

Telefon:

0395 / 775 - 3251

Fax:

0395 / 775 - 3252

E-Mail:

in4@dbknb.de

Internet:

<http://www.dbknb.de>

Chefärztinnen/-ärzte:

Titel:	Name, Vorname:	Funktion:	Tel. Nr., Email:	Sekretariat:	Belegarzt / KH-Arzt:
Dr. med	Keuneke, Christian	Chefarzt	0395 775-3251 in4@dbknb.de	Claudia Heinrich	KH-Arzt

B-[6].2 Versorgungsschwerpunkte [Klinik für Innere Medizin 4]

Nr.	Versorgungsschwerpunkte im Bereich Klinik für Innere Medizin 4	Kommentar / Erläuterung
VI07	Diagnostik und Therapie der Hypertonie (Hochdruckkrankheit)	Abklärung renovaskulärer sekundärer Hypertonien
VI02	Diagnostik und Therapie der pulmonalen Herzkrankheit und von Krankheiten des Lungenkreislaufes	
VI10	Diagnostik und Therapie von endokrinen Ernährungs- und Stoffwechselkrankheiten	Diabetes-Ernährungsberatung
VI15	Diagnostik und Therapie von Erkrankungen der Atemwege und der Lunge	Bronchoskopische Abklärung
VI14	Diagnostik und Therapie von Erkrankungen der Leber, der Galle und des Pankreas	
VI12	Diagnostik und Therapie von Erkrankungen des Darmausgangs	
VI11	Diagnostik und Therapie von Erkrankungen des Magen-Darm-Traktes (Gastroenterologie)	
VI24	Diagnostik und Therapie von geriatrischen Erkrankungen	
VI33	Diagnostik und Therapie von Gerinnungsstörungen	
VI31	Diagnostik und Therapie von Herzrhythmusstörungen	Implantation von Einkammerschrittmachern
VI01	Diagnostik und Therapie von ischämischen Herzkrankheiten	
VI04	Diagnostik und Therapie von Krankheiten der Arterien, Arteriolen und Kapillaren	Immundiagnostik
VI05	Diagnostik und Therapie von Krankheiten der Venen, der Lymphgefäße und der Lymphknoten	
VI03	Diagnostik und Therapie von sonstigen Formen der Herzkrankheit	
VI35	Endoskopie	

B-[6].3 Medizinisch-pflegerische Leistungsangebote [Klinik für Innere Medizin 4]

Nr.	Medizinisch-pflegerisches Leistungsangebot	Kommentar / Erläuterung
MP00	Medizinisch-pflegerische Leistungsangebote	sind umfassend im Berichtsteil A-9 dargestellt

B-[6].4 Nicht-medizinische Serviceangebote [Klinik für Innere Medizin 4]

Nr.	Serviceangebot	Kommentar / Erläuterung
SA00	Nicht-medizinische Serviceangebote	sind umfassend im Berichtsteil A-10 dargestellt

B-[6].5 Fallzahlen [Klinik für Innere Medizin 4]

Vollstationäre Fallzahl:

2149

Teilstationäre Fallzahl:

0

B-[6].6 Diagnosen nach ICD

B-[6].6.1 Hauptdiagnosen nach ICD

Rang	ICD-10- Ziffer*	Fallzahl:	Umgangssprachliche Bezeichnung:
1	I50	250	Herzschwäche
2	F10	122	Psychische bzw. Verhaltensstörung durch Alkohol
3	I10	114	Bluthochdruck ohne bekannte Ursache
4	J18	79	Lungenentzündung, Krankheitserreger vom Arzt nicht näher bezeichnet
4	K29	79	Schleimhautentzündung des Magens bzw. des Zwölffingerdarms
6	I48	63	Herzrhythmusstörung, ausgehend von den Vorhöfen des Herzens
7	E11	62	Zuckerkrankheit, die nicht zwingend mit Insulin behandelt werden muss - Diabetes Typ-2

Rang	ICD-10- Ziffer*	Fallzahl:	Umgangssprachliche Bezeichnung:
8	J44	51	Sonstige anhaltende (chronische) Lungenkrankheit mit Verengung der Atemwege - COPD
9	K52	48	Sonstige Schleimhautentzündung des Magens bzw. des Darms, nicht durch Bakterien oder andere Krankheitserreger verursacht
10	R55	35	Ohnmachtsanfall bzw. Kollaps

* Hauptdiagnose gemäß der jeweils geltenden Fassung der Deutschen Kodierrichtlinien

B-[6].6.2 Weitere Kompetenzdiagnosen

keine Angaben

B-[6].7 Prozeduren nach OPS

B-[6].7.1 Durchgeführte Prozeduren nach OPS

Rang	OPS-301 Ziffer:	Anzahl:	Umgangssprachliche Bezeichnung:
1	1-632	551	Untersuchung der Speiseröhre, des Magens und des Zwölffingerdarms durch eine Spiegelung
2	1-440	437	Entnahme einer Gewebeprobe (Biopsie) aus dem oberem Verdauungstrakt, den Gallengängen bzw. der Bauchspeicheldrüse bei einer Spiegelung
3	8-930	313	Intensivmedizinische Überwachung von Atmung, Herz und Kreislauf ohne Messung des Drucks in der Lungenschlagader und im rechten Vorhof des Herzens
4	1-650	193	Untersuchung des Dickdarms durch eine Spiegelung - Koloskopie
5	8-800	177	Übertragung (Transfusion) von Blut, roten Blutkörperchen bzw. Blutplättchen eines Spenders auf einen Empfänger
6	3-052	89	Ultraschall des Herzens (Echokardiographie) von der Speiseröhre aus - TEE
7	1-444	70	Entnahme einer Gewebeprobe (Biopsie) aus dem unteren Verdauungstrakt bei einer Spiegelung
8	5-452	58	Operative Entfernung oder Zerstörung von erkranktem Gewebe des Dickdarms
9	9-200	48	Hochaufwendige Pflege von Erwachsenen
10	8-831	35	Legen bzw. Wechsel eines Schlauches (Katheter), der in den großen Venen platziert ist

B-[6].7.2 Weitere Kompetenzprozeduren

Rang	OPS-Ziffer:	Anzahl:	Umgangssprachliche Bezeichnung:
1	1-440.9	234	Endoskopische Biopsie an oberem Verdauungstrakt, Gallengängen und Pankreas: Stufenbiopsie am oberen Verdauungstrakt

Rang	OPS-Ziffer:	Anzahl:	Umgangssprachliche Bezeichnung:
2	1-440.a	203	*Endoskopische Biopsie an oberem Verdauungstrakt, Gallengängen und Pankreas: 1-5 Biopsien am oberen Verdauungstrakt
3	1-650.1	109	Diagnostische Koloskopie: Total, bis Zäkum
4	1-650.2	51	Diagnostische Koloskopie: Total, mit Ileoskopie
5	1-444.6	50	Endoskopische Biopsie am unteren Verdauungstrakt: Stufenbiopsie
6	8-831.0	34	*Legen und Wechsel eines Katheters in zentralvenöse Gefäße: Legen
7	1-650.0	33	Diagnostische Koloskopie: Partiell
8	1-620.01	32	Diagnostische Tracheobronchoskopie: Mit flexiblem Instrument: Mit bronchoalveolärer Lavage
9	1-853.2	27	Diagnostische (perkutane) Punktion und Aspiration der Bauchhöhle: Aszitespunktion
10	5-452.21	23	Lokale Exzision und Destruktion von erkranktem Gewebe des Dickdarmes: Exzision, endoskopisch: Polypektomie von 1-2 Polypen mit Schlinge

B-[6].8 Ambulante Behandlungsmöglichkeiten

Nr	Art der Ambulanz	Bezeichnung der Ambulanz	Nr. / Leistung	Kommentar / Erläuterung
AM07	Privatambulanz	Privatsprechstunde Chefarzt	• alle Leistungen des Fachgebietes, insbesondere kardiologische und angiologische (VI00)	
AM11	Vor- und nachstationäre Leistungen nach § 115a SGB V		• Leistungen des Fachgebietes nach Absprache (VI00)	

B-[6].9 Ambulante Operationen nach § 115b SGB V

Rang	OPS-Ziffer (4-stellig):	Anzahl:	Umgangssprachliche Bezeichnung:
1	1-650	<= 5	Untersuchung des Dickdarms durch eine Spiegelung - Koloskopie

B-[6].10 Zulassung zum Durchgangs-Arztverfahren der Berufsgenossenschaft

nicht vorhanden

B-[6].11 Personelle Ausstattung

B-[6].11.1 Ärzte und Ärztinnen

	Anzahl	Kommentar/ Erläuterung
Ärzte und Ärztinnen insgesamt (außer Belegärzte und Belegärztinnen)	7,8 Vollkräfte	
davon Fachärzte und Fachärztinnen	2,8 Vollkräfte	
Belegärzte und Belegärztinnen (nach § 121 SGB V)	0 Personen	

Ärztliche Fachexpertise der Abteilung

Nr.	Facharztbezeichnung (Gebiete, Facharzt- und Schwerpunktcompetenzen):	Kommentar / Erläuterung:
AQ23	Innere Medizin	Weiterbildungsbefugnis Innere Medizin und Allgemeinmedizin: 36 Monate
AQ28	Innere Medizin und SP Kardiologie	
AQ29	Innere Medizin und SP Nephrologie	

B-[6].11.2 Pflegepersonal

	Anzahl	Ausbildungsdauer	Kommentar/ Erläuterung
Gesundheits- und Krankenpfleger und Gesundheits- und Krankenpflegerinnen	37,6 Vollkräfte	3 Jahre	
Gesundheits- und Kinderkrankenpfleger und Gesundheits- und Kinderkrankenpflegerinnen	0 Vollkräfte	3 Jahre	
Altenpfleger und Altenpflegerinnen	0,9 Vollkräfte	3 Jahre	
Pflegeassistenten und Pflegeassistentinnen	0 Vollkräfte	2 Jahre	

	Anzahl	Ausbildungsdauer	Kommentar/ Erläuterung
Krankenpflegehelfer und Krankenpflegehelferinnen	3,5 Vollkräfte	1 Jahr	
Pflegehelfer und Pflegehelferinnen	2,5 Vollkräfte	ab 200 Std. Basiskurs	
Entbindungspfleger und Hebammen	0 Personen	3 Jahre	
Operationstechnische Assistenten und Operationstechnische Assistentinnen	0 Vollkräfte	3 Jahre	

Pflegerische Fachexpertise der Abteilung

Nr.	Anerkannte Fachweiterbildung/ zusätzlicher akademischer Abschluss:	Kommentar / Erläuterung:
PQ03	Hygienefachkraft	allen Fachrichtungen sind 3 Hygienefachkräfte schwerpunktmäßig als Verantwortungsbereich zugeordnet
PQ04	Intensivpflege und Anästhesie	
PQ05	Leitung von Stationen oder Funktionseinheiten	zusätzlich Bereichspflegedienstleitung mit Zuständigkeitsbereich Innere Medizin 4; Allgemeine Chirurgie; Orthopädie 2

Nr.	Zusatzqualifikation:	Kommentar / Erläuterung:
ZP02	Bobath	
ZP03	Diabetes	
ZP04	Endoskopie/Funktionsdiagnostik	
ZP00	Fallmanagement	
ZP00	Instruktor f. Cardiopulmonale Reanimation	
ZP10	Mentor und Mentorin	
ZP12	Praxisanleitung	

B-[6].11.3 Spezielles therapeutisches Personal

Für die Klinik für Innere Medizin 4 steht folgendes spezielles therapeutisches Personal zur Verfügung:

Nr.	Spezielles therapeutisches Personal	Anzahl	Kommentar/ Erläuterung
SP02	Arzthelfer und Arzthelferin	0,8 Vollkräfte	

Nr.	Spezielles therapeutisches Personal	Anzahl	Kommentar/ Erläuterung
SP35	Diabetologe und Diabetologin/Diabetesassistent und Diabetes-assistentin/Diabetesberater und Diabetesberaterin/Diabetesbeauftragter und Diabetesbeauftragte/Wundassistent und Wundassistentin DDG/Diabetesfachkraft Wundmanagement	2,0 Vollkräfte	

B-[7] Fachabteilung Klinik für Allgemein-, Gefäß-, Viszeral- und Thoraxchirurgie

B-[7].1 Name [Klinik für Allgemein-, Gefäß-, Viszeral- und Thoraxchirurgie]

Klinik für Allgemein-, Gefäß-, Viszeral- und Thoraxchirurgie

Art der Abteilung:

Hauptabteilung

Fachabteilungsschlüssel:

1500

Hausanschrift:

Salvador-Allende-Straße 30

17036 Neubrandenburg

Postanschrift:

Postfach 40 01 35

17022 Neubrandenburg

Telefon:

0395 / 775 - 2802

Fax:

0395 / 775 - 2800

E-Mail:

ch1@dbknb.de

Internet:

<http://www.dbknb.de>

Chefärztinnen/-ärzte:

Titel:	Name, Vorname:	Funktion:	Tel. Nr., Email:	Sekretariat:	Belegarzt / KH-Arzt:
Professor Dr. med.	Ernst, Michael	Chefarzt	0395 775-2802 ch1@dbknb.de	Gerlinde Witte-Bölk	KH-Arzt

B-[7].2 Versorgungsschwerpunkte [Klinik für Allgemein-, Gefäß-, Viszeral- und Thoraxchirurgie]

Nr.	Versorgungsschwerpunkte im Bereich Klinik für Allgemein-, Gefäß-, Viszeral- und Thoraxchirurgie	Kommentar / Erläuterung
VC60	Adipositaschirurgie	
VC64	Ästhetische Chirurgie/Plastische Chirurgie	
VC63	Amputationschirurgie	
VC16	Aortenaneurysmachirurgie	
VC09	Behandlung von Verletzungen am Herzen	
VC67	Chirurgische Intensivmedizin	
VD12	Dermatochirurgie	
VG01	Diagnostik und Therapie von bösartigen Tumoren der Brustdrüse	männliche Patienten
VD03	Diagnostik und Therapie von Hauttumoren	
VD04	Diagnostik und Therapie von Infektionen der Haut und der Unterhaut	
VD10	Diagnostik und Therapie von sonstigen Krankheiten der Haut und Unterhaut	
VC19	Diagnostik und Therapie von venösen Erkrankungen (z.B. Thrombosen, Krampfadern) und Folgeerkrankungen (z.B. Ulcus cruris/ offenes Bein)	
VC34	Diagnostik und Therapie von Verletzungen des Thorax	
VC61	Dialyseshuntchirurgie	
VC10	Eingriffe am Perikard	
VC21	Endokrine Chirurgie	
VC18	Konservative Behandlung von arteriellen Gefäßerkrankungen	
VC23	Leber-, Gallen-, Pankreaschirurgie	

Nr.	Versorgungsschwerpunkte im Bereich Klinik für Allgemein-, Gefäß-, Viszeral- und Thoraxchirurgie	Kommentar / Erläuterung
VC11	Lungenchirurgie	
VC22	Magen-Darm-Chirurgie	
VC59	Mediastinoskopie	
VC56	Minimalinvasive endoskopische Operationen	
VC55	Minimalinvasive laparoskopische Operationen	
VC17	Offen chirurgische und endovaskuläre Behandlung von Gefäßerkrankungen	
VC13	Operationen wegen Thoraxtrauma	
VC57	Plastisch-rekonstruktive Eingriffe	
VC62	Portimplantation	
VC14	Speiseröhrenchirurgie	
VC58	Spezialsprechstunde	
VC15	Thorakoskopische Eingriffe	
VC25	Transplantationschirurgie	nur Haut
VC24	Tumorchirurgie	

B-[7].3 Medizinisch-pflegerische Leistungsangebote [Klinik für Allgemein-, Gefäß-, Viszeral- und Thoraxchirurgie]

Nr.	Medizinisch-pflegerisches Leistungsangebot	Kommentar / Erläuterung
MP00	Medizinisch-pflegerische Leistungsangebote	sind umfassend im Berichtsteil A-9 dargestellt

B-[7].4 Nicht-medizinische Serviceangebote [Klinik für Allgemein-, Gefäß-, Viszeral- und Thoraxchirurgie]

Nr.	Serviceangebot	Kommentar / Erläuterung
SA00	Nicht-medizinische Serviceangebote	sind umfassend im Berichtsteil A-10 dargestellt

B-[7].5 Fallzahlen [Klinik für Allgemein-, Gefäß-, Viszeral- und Thoraxchirurgie]

Vollstationäre Fallzahl:

3161

Teilstationäre Fallzahl:

0

B-[7].6 Diagnosen nach ICD

B-[7].6.1 Hauptdiagnosen nach ICD

Rang	ICD-10- Ziffer*	Fallzahl:	Umgangssprachliche Bezeichnung:
1	K80	288	Gallensteinleiden
2	I70	228	Verkalkung der Schlagadern - Arteriosklerose
3	E04	123	Sonstige Form einer Schilddrüsenvergrößerung ohne Überfunktion der Schilddrüse
4	K56	112	Darmverschluss (Ileus) ohne Eingeweidebruch
5	K40	111	Leistenbruch (Hernie)
6	K35	106	Akute Blinddarmentzündung
7	K57	98	Krankheit des Dickdarms mit vielen kleinen Ausstülpungen der Schleimhaut - Divertikulose
8	C20	77	Dickdarmkrebs im Bereich des Mastdarms - Rektumkrebs
9	C78	75	Absiedlung (Metastase) einer Krebskrankheit in Atmungs- bzw. Verdauungsorganen
10	C18	64	Dickdarmkrebs im Bereich des Grimmdarms (Kolon)

* Hauptdiagnose gemäß der jeweils geltenden Fassung der Deutschen Kodierrichtlinien

B-[7].6.2 Weitere Kompetenzdiagnosen

Rang	ICD-10 Ziffer:	Anzahl:	Umgangssprachliche Bezeichnung:
1	C34	58	Bronchialkrebs bzw. Lungenkrebs
2	K43	54	Bauchwandbruch (Hernie)

Rang	ICD-10 Ziffer:	Anzahl:	Umgangssprachliche Bezeichnung:
3	L02	53	Abgekapselter eitriger Entzündungsherd (Abszess) in der Haut bzw. an einem oder mehreren Haaransätzen
3	L05	53	Eitrige Entzündung in der Gesäßfalte durch eingewachsene Haare - Pilonidalsinus
5	I84	46	Krampfaderartige Erweiterung der Venen im Bereich des Enddarms - Hämorrhoiden
6	K61	45	Abgekapselter eitriger Entzündungsherd (Abszess) im Bereich des Mastdarms bzw. Afters
7	T82	44	Komplikationen durch eingepflanzte Fremdeile wie Herzklappen oder Herzschrittmacher oder durch Verpflanzung von Gewebe im Herzen bzw. in den Blutgefäßen
8	K59	41	Sonstige Störung der Darmfunktion, z.B. Verstopfung oder Durchfall
9	T81	35	Komplikationen bei ärztlichen Eingriffen
10	C16	32	Magenkrebs

B-[7].7 Prozeduren nach OPS

B-[7].7.1 Durchgeführte Prozeduren nach OPS

Rang	OPS-301 Ziffer:	Anzahl:	Umgangssprachliche Bezeichnung:
1	5-399	371	Sonstige Operation an Blutgefäßen
2	5-511	368	Operative Entfernung der Gallenblase
3	5-916	345	Vorübergehende Abdeckung von Weichteilverletzungen durch Haut bzw. Hautersatz
4	8-800	253	Übertragung (Transfusion) von Blut, roten Blutkörperchen bzw. Blutplättchen eines Spenders auf einen Empfänger
5	5-381	206	Operative Entfernung eines Blutgerinnsels einschließlich der angrenzenden Innenwand einer Schlagader
6	5-469	178	Sonstige Operation am Darm
7	8-919	176	Umfassende Schmerzbehandlung bei akuten Schmerzen
8	5-069	161	Sonstige Operation an Schilddrüse bzw. Nebenschilddrüsen
9	5-541	160	Operative Eröffnung der Bauchhöhle bzw. des dahinter liegenden Gewebes
10	5-893	140	Operative Entfernung von abgestorbenem Gewebe im Bereich einer Wunde bzw. von erkranktem Gewebe an Haut oder Unterhaut

B-[7].7.2 Weitere Kompetenzprozeduren

Rang	OPS-Ziffer:	Anzahl:	Umgangssprachliche Bezeichnung:
1	5-322	100	Operative Entfernung von Lungengewebe, ohne Beachtung der Grenzen innerhalb der Lunge
2	5-895	96	Ausgedehnte operative Entfernung von erkranktem Gewebe an Haut bzw. Unterhaut
3	5-484	79	Operative Mastdarmentfernung (Rektumresektion) mit Beibehaltung des Schließmuskels
4	5-454	76	Operative Dünndarmentfernung
5	5-894	66	Operative Entfernung von erkranktem Gewebe an Haut bzw. Unterhaut
6	5-865	54	Operative Abtrennung (Amputation) von Teilen des Fußes oder des gesamten Fußes
7	5-345	52	Verödung des Spaltes zwischen Lunge und Rippen - Pleurodese
7	5-401	52	Operative Entfernung einzelner Lymphknoten bzw. Lymphgefäße
9	5-344	48	Operative Entfernung des Brustfells (Pleura)
10	5-524	45	Operative Teilentfernung der Bauchspeicheldrüse

B-[7].8 Ambulante Behandlungsmöglichkeiten

Nr	Art der Ambulanz	Bezeichnung der Ambulanz	Nr. / Leistung	Kommentar / Erläuterung
AM07	Privatambulanz	Privatsprechstunde Chefarzt	• Privatsprechstunde Chefarzt (VC00)	
AM11	Vor- und nachstationäre Leistungen nach § 115a SGB V	Allgemeinchirurgische Sprechstunde	• gesamte Fachgebiet (VC00)	
AM11	Vor- und nachstationäre Leistungen nach § 115a SGB V	Onkologische Sprechstunde	• Tumorchirurgie (VC24)	
AM11	Vor- und nachstationäre Leistungen nach § 115a SGB V	Thoraxchirurgische Sprechstunde	• Lungenchirurgie (VC11) • Mediastinoskopie (VC59) • Operationen wegen Thoraxtrauma (VC13) • Speiseröhrenchirurgie (VC14) • Thorakoskopische Eingriffe (VC15) • Tracheobronchiale Rekonstruktionen bei angeborenen Malformationen (VC12)	
AM11	Vor- und nachstationäre Leistungen nach § 115a SGB V	Endokrinologische Sprechstunde	• Endokrine Chirurgie (VC21)	

Nr	Art der Ambulanz	Bezeichnung der Ambulanz	Nr. / Leistung	Kommentar / Erläuterung
AM11	Vor- und nachstationäre Leistungen nach § 115a SGB V	Gefäßchirurgische Sprechstunde	<ul style="list-style-type: none"> • Aortenaneurysmachirurgie (VC16) • Diagnostik und Therapie von venösen Erkrankungen und Folgeerkrankungen (VC19) • Dialyseshuntchirurgie (VC61) • Konservative Behandlung von arteriellen Gefäßerkrankungen (VC18) • Magen-Darm-Chirurgie (VC22) • Portimplantation (VC62) 	

B-[7].9 Ambulante Operationen nach § 115b SGB V

Rang	OPS-Ziffer (4-stellig):	Anzahl:	Umgangssprachliche Bezeichnung:
1	5-399	83	Sonstige Operation an Blutgefäßen
2	5-385	37	Operatives Verfahren zur Entfernung von Krampfadern aus dem Bein
3	5-530	32	Operativer Verschluss eines Leistenbruchs (Hernie)
4	5-492	17	Operative Entfernung oder Zerstörung von erkranktem Gewebe im Bereich des Darmausganges
5	5-534	14	Operativer Verschluss eines Nabelbruchs (Hernie)
6	1-502	<= 5	Entnahme einer Gewebeprobe (Biopsie) aus Muskeln bzw. Weichteilen durch operativen Einschnitt
6	5-401	<= 5	Operative Entfernung einzelner Lymphknoten bzw. Lymphgefäße
6	5-482	<= 5	Operative Entfernung oder Zerstörung von erkranktem Gewebe des Mastdarms (Rektum) mit Zugang über den After
6	5-491	<= 5	Operative Behandlung von röhrenartigen Gängen im Bereich des Darmausganges (Analfisteln)
6	5-493	<= 5	Operative Behandlung von Hämorrhoiden

B-[7].10 Zulassung zum Durchgangs-Arztverfahren der Berufsgenossenschaft

nicht vorhanden

B-[7].11 Personelle Ausstattung

B-[7].11.1 Ärzte und Ärztinnen

	Anzahl	Kommentar/ Erläuterung
Ärzte und Ärztinnen insgesamt (außer Belegärzte und Belegärztinnen)	18,8 Vollkräfte	
davon Fachärzte und Fachärztinnen	10,8 Vollkräfte	
Belegärzte und Belegärztinnen (nach § 121 SGB V)	0 Personen	

Ärztliche Fachexpertise der Abteilung

Nr.	Facharztbezeichnung (Gebiete, Facharzt- und Schwerpunktkompetenzen):	Kommentar / Erläuterung:
AQ06	Allgemeine Chirurgie	Weiterbildungsbefugnis: 48 Monate; Basisweiterbildung und Facharztkompetenz Chirurgie je 24 Monate
AQ07	Gefäßchirurgie	Weiterbildungsbefugnis: 12 Monate
AQ12	Thoraxchirurgie	Weiterbildungsbefugnis: 36 Monate
AQ13	Viszeralchirurgie	Weiterbildungsbefugnis: 36 Monate

Nr.	Zusatz-Weiterbildung:	Kommentar / Erläuterung:
ZF15	Intensivmedizin	
ZF34	Proktologie	

B-[7].11.2 Pflegepersonal

	Anzahl	Ausbildungsdauer	Kommentar/ Erläuterung
Gesundheits- und Krankenpfleger und Gesundheits- und Krankenpflegerinnen	55,8 Vollkräfte	3 Jahre	
Gesundheits- und Kinderkrankenpfleger und Gesundheits- und Kinderkrankenpflegerinnen	0 Vollkräfte	3 Jahre	
Altenpfleger und Altenpflegerinnen	0 Vollkräfte	3 Jahre	
Pflegeassistenten und Pflegeassistentinnen	0 Vollkräfte	2 Jahre	
Krankenpflegehelfer und Krankenpflegehelferinnen	1,8 Vollkräfte	1 Jahr	
Pflegehelfer und Pflegehelferinnen	2,3 Vollkräfte	ab 200 Std. Basiskurs	

	Anzahl	Ausbildungsdauer	Kommentar/ Erläuterung
Entbindungspfleger und Hebammen	0 Personen	3 Jahre	
Operationstechnische Assistenten und Operationstechnische Assistentinnen	0 Vollkräfte	3 Jahre	

Pflegerische Fachexpertise der Abteilung

Nr.	Anerkannte Fachweiterbildung/ zusätzlicher akademischer Abschluss:	Kommentar / Erläuterung:
PQ01	Bachelor	
PQ02	Diplom	Bereichspflegedienstleitung mit Zuständigkeitsbereich Innere Medizin 1 und 3; Allgemein-, Viszeral-, Gefäß- und Thoraxchirurgie; HNO; MKG
PQ03	Hygienefachkraft	allen Fachrichtungen sind 3 Hygienefachkräfte schwerpunktmäßig als Verantwortungsbereich zugeordnet
PQ04	Intensivpflege und Anästhesie	
PQ05	Leitung von Stationen oder Funktionseinheiten	

Nr.	Zusatzqualifikation:	Kommentar / Erläuterung:
ZP00	Fallmanagement	
ZP10	Mentor und Mentorin	
ZP12	Praxisanleitung	
ZP16	Wundmanagement	

B-[7].11.3 Spezielles therapeutisches Personal

Für die Klinik für Allgemein-, Gefäß-, Viszeral- und Thoraxchirurgie steht folgendes spezielles therapeutisches Personal zur Verfügung:

Nr.	Spezielles therapeutisches Personal	Anzahl	Kommentar/ Erläuterung
SP02	Arzthelfer und Arzthelferin	3,5 Vollkräfte	
SP28	Wundmanager und Wundmanagerin/Wundberater und Wundberaterin/Wundexperte und Wundexpertin/Wundbeauftragter und Wundbeauftragte	2,0 Vollkräfte	

B-[8] Fachabteilung Klinik für Chirurgie Malchin

B-[8].1 Name [Klinik für Chirurgie Malchin]

Klinik für Chirurgie Malchin

Art der Abteilung:

Hauptabteilung

Fachabteilungsschlüssel:

1590

Hausanschrift:

Basedower Straße 33

17139 Malchin

Postanschrift:

Postfach 40 01 35

17022 Neubrandenburg

Telefon:

0395 / 775 - 3211

Fax:

0395 / 775 - 3212

E-Mail:

ch2@dbknb.de

Internet:

<http://www.dbknb.de>

Chefärztinnen/-ärzte:

Titel:	Name, Vorname:	Funktion:	Tel. Nr., Email:	Sekretariat:	Belegarzt / KH-Arzt:
Dr. med.	Raemisch, Jürgen	Chefarzt	0395 775-3211 ch2@dbknb.de	Katja Bischof	KH-Arzt

B-[8].2 Versorgungsschwerpunkte [Klinik für Chirurgie Malchin]

Nr.	Versorgungsschwerpunkte im Bereich Klinik für Chirurgie Malchin	Kommentar / Erläuterung
VC64	Ästhetische Chirurgie/Plastische Chirurgie	
VC63	Amputationschirurgie	
VR15	Arteriographie	
VC66	Arthroskopische Operationen	
VC27	Bandrekonstruktionen/Plastiken	
VC29	Behandlung von Dekubitalgeschwüren	
VC67	Chirurgische Intensivmedizin	
VC53	Chirurgische und intensivmedizinische Akutversorgung von Schädel-Hirn-Verletzungen	
VR26	Computergestützte Bilddatenanalyse mit 3D-Auswertung	
VR10	Computertomographie (CT), nativ	
VR11	Computertomographie (CT) mit Kontrastmittel	
VC31	Diagnostik und Therapie von Knochenentzündungen	
VC42	Diagnostik und Therapie von sonstigen Verletzungen	
VC19	Diagnostik und Therapie von venösen Erkrankungen und Folgeerkrankungen	
VC39	Diagnostik und Therapie von Verletzungen der Hüfte und des Oberschenkels	
VC41	Diagnostik und Therapie von Verletzungen der Knöchelregion und des Fußes	
VC35	Diagnostik und Therapie von Verletzungen der Lumbosakralgegend, der Lendenwirbelsäule und des Beckens	
VC36	Diagnostik und Therapie von Verletzungen der Schulter und des Oberarmes	
VC37	Diagnostik und Therapie von Verletzungen des Ellenbogens und des Unterarmes	

Nr.	Versorgungsschwerpunkte im Bereich Klinik für Chirurgie Malchin	Kommentar / Erläuterung
VC33	Diagnostik und Therapie von Verletzungen des Halses	
VC38	Diagnostik und Therapie von Verletzungen des Handgelenkes und der Hand	
VC40	Diagnostik und Therapie von Verletzungen des Knies und des Unterschenkels	
VC32	Diagnostik und Therapie von Verletzungen des Kopfes	
VC34	Diagnostik und Therapie von Verletzungen des Thorax	
VC61	Dialyseshuntchirurgie	
VR03	Eindimensionale Dopplersonographie	
VC21	Endokrine Chirurgie	
VO15	Fußchirurgie	
VC28	Gelenkersatzverfahren/Endoprothetik	
VO16	Handchirurgie	
VR28	Intraoperative Anwendung der Verfahren	
VR01	Konventionelle Röntgenaufnahmen	
VC23	Leber-, Gallen-, Pankreaschirurgie	
VC22	Magen-Darm-Chirurgie	
VC26	Metall-/Fremdkörperentfernungen	
VC56	Minimalinvasive endoskopische Operationen	
VC55	Minimalinvasive laparoskopische Operationen	
VR02	Native Sonographie	
VC71	Notfallmedizin	
VC17	Offen chirurgische und endovaskuläre Behandlung von Gefäßerkrankungen	
VC57	Plastisch-rekonstruktive Eingriffe	
VC62	Portimplantation	
VO19	Schulterchirurgie	

Nr.	Versorgungsschwerpunkte im Bereich Klinik für Chirurgie Malchin	Kommentar / Erläuterung
VC30	Septische Knochenchirurgie	
VC58	Spezialsprechstunde	
VO20	Sportmedizin/Sporttraumatologie	
VC24	Tumorchirurgie	
VC69	Verbrennungschirurgie	
VC65	Wirbelsäulenchirurgie	

B-[8].3 Medizinisch-pflegerische Leistungsangebote [Klinik für Chirurgie Malchin]

Nr.	Medizinisch-pflegerisches Leistungsangebot	Kommentar / Erläuterung
MP00	Medizinisch-pflegerische Leistungsangebote	sind umfassend im Berichtsteil A-9 dargestellt

B-[8].4 Nicht-medizinische Serviceangebote [Klinik für Chirurgie Malchin]

Nr.	Serviceangebot	Kommentar / Erläuterung
SA00	Nicht-medizinische Serviceangebote	sind umfassend im Berichtsteil A-10 dargestellt

B-[8].5 Fallzahlen [Klinik für Chirurgie Malchin]

Vollstationäre Fallzahl:

865

Teilstationäre Fallzahl:

0

B-[8].6 Diagnosen nach ICD

B-[8].6.1 Hauptdiagnosen nach ICD

Rang	ICD-10- Ziffer*:	Fallzahl:	Umgangssprachliche Bezeichnung:
1	S06	58	Verletzung des Schädelinneren
2	S82	50	Knochenbruch des Unterschenkels, einschließlich des oberen Sprunggelenkes
3	S52	42	Knochenbruch des Unterarmes
4	K40	39	Leistenbruch (Hernie)
5	K80	37	Gallensteinleiden
5	S72	37	Knochenbruch des Oberschenkels
7	S42	31	Knochenbruch im Bereich der Schulter bzw. des Oberarms
8	E11	24	Zuckerkrankheit, die nicht zwingend mit Insulin behandelt werden muss - Diabetes Typ-2
8	K35	24	Akute Blinddarmentzündung
10	I70	22	Verkalkung der Schlagadern - Arteriosklerose

* Hauptdiagnose gemäß der jeweils geltenden Fassung der Deutschen Kodierrichtlinien

B-[8].6.2 Weitere Kompetenzdiagnosen

keine Angaben

B-[8].7 Prozeduren nach OPS

B-[8].7.1 Durchgeführte Prozeduren nach OPS

Rang	OPS-301 Ziffer:	Anzahl:	Umgangssprachliche Bezeichnung:
1	5-869	161	Sonstige Operation an Knochen, Muskeln bzw. Gelenken
2	5-916	134	Vorübergehende Abdeckung von Weichteilverletzungen durch Haut bzw. Hautersatz
3	5-794	60	Operatives Einrichten eines mehrfachen Bruchs im Gelenkbereich eines langen Röhrenknochens und Befestigung der Knocheile mit Hilfsmitteln wie Schrauben oder Platten
4	8-800	43	Übertragung (Transfusion) von Blut, roten Blutkörperchen bzw. Blutplättchen eines Spenders auf einen Empfänger
5	5-511	41	Operative Entfernung der Gallenblase
6	5-530	38	Operativer Verschluss eines Leistenbruchs (Hernie)
7	5-793	34	Operatives Einrichten (Reposition) eines einfachen Bruchs im Gelenkbereich eines langen Röhrenknochens

Rang	OPS-301 Ziffer:	Anzahl:	Umgangssprachliche Bezeichnung:
8	5-895	33	Ausgedehnte operative Entfernung von erkranktem Gewebe an Haut bzw. Unterhaut
9	5-790	32	Einrichten (Reposition) eines Knochenbruchs oder einer Ablösung der Wachstumsfuge und Befestigung der Knochenteile mit Hilfsmitteln wie Schrauben oder Platten von außen
10	5-787	30	Entfernung von Hilfsmitteln, die zur Befestigung von Knochenteilen z.B. bei Brüchen verwendet wurden

B-[8].7.2 Weitere Kompetenzprozeduren

keine Angaben

B-[8].8 Ambulante Behandlungsmöglichkeiten

Nr	Art der Ambulanz	Bezeichnung der Ambulanz	Nr. / Leistung	Kommentar / Erläuterung
AM09	D-Arzt- /Berufsgenossenschaftliche Ambulanz	D-Arzt-Sprechstunde	• Diagnostik und Therapie von Verletzungen infolge Arbeits- und Wegeunfall (VC00)	
AM04	Ermächtigung zur ambulanten Behandlung nach § 116 SGB V bzw. § 31a Abs. 1 Ärzte-ZV (besondere Untersuchungs- und Behandlungsmethoden oder Kenntnisse von Krankenhausärzten)	konsiliarärztliche Leistung	• konsiliarärztliche Leistung (VI00)	konsiliarärztliche Leistungen auf Überweisung von Vertragsärzten
AM08	Notfallambulanz (24h)		• Notfallmedizin (VC00)	
AM07	Privatambulanz	Privatsprechstunde Chefarzt	• Privatsprechstunde Chefarzt (VC00)	
AM11	Vor- und nachstationäre Leistungen nach § 115a SGB V	Allgemeinchirurgische Sprechstunde	• gesamte Fachgebiet (VC00)	
AM11	Vor- und nachstationäre Leistungen nach § 115a SGB V	Herniensprechstunde	• Herniensprechstunde (VC00)	
AM11	Vor- und nachstationäre Leistungen nach § 115a SGB V	Traumatologische Sprechstunde	• gesamte Fachgebiet (VC00)	

B-[8].9 Ambulante Operationen nach § 115b SGB V

Rang	OPS-Ziffer (4-stellig):	Anzahl:	Umgangssprachliche Bezeichnung:
1	5-787	11	Entfernung von Hilfsmitteln, die zur Befestigung von Knochenanteilen z.B. bei Brüchen verwendet wurden
2	5-790	7	Einrichten (Reposition) eines Knochenbruchs oder einer Ablösung der Wachstumsfuge und Befestigung der Knochenanteile mit Hilfsmitteln wie Schrauben oder Platten von außen
3	5-056	<= 5	Operation zur Lösung von Verwachsungen um einen Nerv bzw. zur Druckentlastung des Nerven oder zur Aufhebung der Nervenfunktion
3	5-385	<= 5	Operatives Verfahren zur Entfernung von Krampfadern aus dem Bein
3	5-399	<= 5	Sonstige Operation an Blutgefäßen
3	5-492	<= 5	Operative Entfernung oder Zerstörung von erkranktem Gewebe im Bereich des Darmausganges
3	5-530	<= 5	Operativer Verschluss eines Leistenbruchs (Hernie)
3	5-534	<= 5	Operativer Verschluss eines Nabelbruchs (Hernie)
3	5-812	<= 5	Operation am Gelenkknorpel bzw. an den knorpeligen Zwischenscheiben (Menisken) durch eine Spiegelung (arthroskopisch)
3	5-849	<= 5	Sonstige Operation an der Hand

B-[8].10 Zulassung zum Durchgangs-Arztverfahren der Berufsgenossenschaft

Arzt oder Ärztin mit ambulanter D-Arzt-Zulassung vorhanden:

Ja

stationäre BG-Zulassung:

Ja

B-[8].11 Personelle Ausstattung

B-[8].11.1 Ärzte und Ärztinnen

	Anzahl	Kommentar/ Erläuterung
Ärzte und Ärztinnen insgesamt (außer Belegärzte und Belegärztinnen)	3,7 Vollkräfte	
davon Fachärzte und Fachärztinnen	3,7 Vollkräfte	
Belegärzte und Belegärztinnen (nach § 121 SGB V)	0 Personen	

Ärztliche Fachexpertise der Abteilung

Nr.	Facharztbezeichnung (Gebiete, Facharzt- und Schwerpunktkompetenzen):	Kommentar / Erläuterung:
AQ06	Allgemeine Chirurgie	Weiterbildungsbefugnis (Basisweiterbildung): 12 Monate
AQ07	Gefäßchirurgie	
AQ10	Orthopädie und Unfallchirurgie	Weiterbildungsbefugnis: 12 Monate
AQ62	Unfallchirurgie	

Nr.	Zusatz-Weiterbildung:	Kommentar / Erläuterung:
ZF43	Spezielle Unfallchirurgie	

B-[8].11.2 Pflegepersonal

	Anzahl	Ausbildungsdauer	Kommentar/ Erläuterung
Gesundheits- und Krankenpfleger und Gesundheits- und Krankenpflegerinnen	9,8 Vollkräfte	3 Jahre	
Gesundheits- und Kinderkrankenpfleger und Gesundheits- und Kinderkrankenpflegerinnen	0 Vollkräfte	3 Jahre	
Altenpfleger und Altenpflegerinnen	0 Vollkräfte	3 Jahre	
Pflegeassistenten und Pflegeassistentinnen	0 Vollkräfte	2 Jahre	
Krankenpflegehelfer und Krankenpflegehelferinnen	0 Vollkräfte	1 Jahr	
Pflegehelfer und Pflegehelferinnen	0,7 Vollkräfte	ab 200 Std. Basiskurs	
Entbindungspfleger und Hebammen	0 Personen	3 Jahre	

	Anzahl	Ausbildungsdauer	Kommentar/ Erläuterung
Operationstechnische Assistenten und Operationstechnische Assistentinnen	0 Vollkräfte	3 Jahre	

Pflegerische Fachexpertise der Abteilung

Nr.	Anerkannte Fachweiterbildung/ zusätzlicher akademischer Abschluss:	Kommentar / Erläuterung:
PQ03	Hygienefachkraft	allen Fachrichtungen sind 3 Hygienefachkräfte schwerpunktmäßig als Verantwortungsbereich zugeordnet
PQ05	Leitung von Stationen oder Funktionseinheiten	zusätzlich Bereichspflegedienstleitung mit Zuständigkeitsbereich Innere Medizin 4; Allgemeine Chirurgie; Orthopädie 2

Nr.	Zusatzqualifikation:	Kommentar / Erläuterung:
ZP10	Mentor und Mentorin	
ZP12	Praxisanleitung	

B-[8].11.3 Spezielles therapeutisches Personal

keine Angaben

B-[9] Fachabteilung Klinik für Frauenheilkunde und Geburtshilfe

B-[9].1 Name [Klinik für Frauenheilkunde und Geburtshilfe]

Klinik für Frauenheilkunde und Geburtshilfe

Art der Abteilung:

Hauptabteilung

Fachabteilungsschlüssel:

2400

Hausanschrift:

Salvador-Allende-Straße 30

17036 Neubrandenburg

Postanschrift:

Postfach 40 01 35

17022 Neubrandenburg

Telefon:

0395 / 775 - 2751

Fax:

0395 / 775 - 2793

E-Mail:

gyn@dbknb.de

Internet:

<http://www.dbknb.de>

Chefärztinnen/-ärzte:

Titel:	Name, Vorname:	Funktion:	Tel. Nr., Email:	Sekretariat:	Belegarzt / KH-Arzt:
Professor Dr. med.	Sudik, Roland - bis 30.06.2011	Chefarzt	0395 775-2751 gyn@dbknb.de	Kathleen Beier	KH-Arzt
Dr. med.	Roterberg, Katy - ab 01.07.2011	Chefärztin	0395 775-2751 gyn@dbknb.de	Sylvia Wenda	KH-Arzt

B-[9].2 Versorgungsschwerpunkte [Klinik für Frauenheilkunde und Geburtshilfe]

Nr.	Versorgungsschwerpunkte im Bereich Klinik für Frauenheilkunde und Geburtshilfe	Kommentar / Erläuterung
VG10	Betreuung von Risikoschwangerschaften	
VG08	Diagnostik und Therapie gynäkologischer Tumoren (Zervix-, Corpus-, Ovarial-, Vulva-, Vaginalkarzinom)	
VG01	Diagnostik und Therapie von bösartigen Tumoren der Brustdrüse	
VG13	Diagnostik und Therapie von entzündlichen Krankheiten der weiblichen Beckenorgane	
VG02	Diagnostik und Therapie von gutartigen Tumoren der Brustdrüse	
VG11	Diagnostik und Therapie von Krankheiten während der Schwangerschaft, der Geburt und des Wochenbettes	
VG14	Diagnostik und Therapie von nichtentzündlichen Krankheiten des weiblichen Genitaltraktes	
VG03	Diagnostik und Therapie von sonstigen Erkrankungen der Brustdrüse	
VG05	Endoskopische Operationen	
VG00	Fertilitätschirurgie	
VG00	Geburtshilfe	867 Geburten im Kalenderjahr 2010
VG12	Geburtshilfliche Operationen	
VG06	Gynäkologische Chirurgie	
VG07	Inkontinenzchirurgie	
VG04	Kosmetische/Plastische Mammachirurgie	
VG09	Pränataldiagnostik und Therapie	
VG15	Spezialsprechstunde	
VG16	Urogynäkologie	

B-[9].3 Medizinisch-pflegerische Leistungsangebote [Klinik für Frauenheilkunde und Geburtshilfe]

Nr.	Medizinisch-pflegerisches Leistungsangebot	Kommentar / Erläuterung
MP00	Medizinisch-pflegerische Leistungsangebote	sind umfassend im Berichtsteil A-9 dargestellt

B-[9].4 Nicht-medizinische Serviceangebote [Klinik für Frauenheilkunde und Geburtshilfe]

Nr.	Serviceangebot	Kommentar / Erläuterung
SA00	Nicht-medizinische Serviceangebote	sind umfassend im Berichtsteil A-10 dargestellt

B-[9].5 Fallzahlen [Klinik für Frauenheilkunde und Geburtshilfe]

Vollstationäre Fallzahl:

2496

Teilstationäre Fallzahl:

0

B-[9].6 Diagnosen nach ICD

B-[9].6.1 Hauptdiagnosen nach ICD

Rang	ICD-10- Ziffer*	Fallzahl:	Umgangssprachliche Bezeichnung:
1	C50	225	Brustkrebs
2	D25	151	Gutartiger Tumor der Gebärmuttermuskulatur
3	O36	134	Betreuung der Mutter wegen sonstiger festgestellter oder vermuteter Komplikationen beim ungeborenen Kind
4	O42	133	Vorzeitiger Blasensprung
5	O48	123	Schwangerschaft, die über den erwarteten Geburtstermin hinausgeht

Rang	ICD-10- Ziffer*	Fallzahl:	Umgangssprachliche Bezeichnung:
6	O34	83	Betreuung der Mutter bei festgestellten oder vermuteten Fehlbildungen oder Veränderungen der Beckenorgane
7	N83	82	Nichtentzündliche Krankheit des Eierstocks, des Eileiters bzw. der Gebärmutterbänder
8	O68	77	Komplikationen bei Wehen bzw. Entbindung durch Gefahrenzustand des Kindes
9	O20	71	Blutung in der Frühschwangerschaft
10	N81	64	Vorfall der Scheide bzw. der Gebärmutter

* Hauptdiagnose gemäß der jeweils geltenden Fassung der Deutschen Kodierrichtlinien

B-[9].6.2 Weitere Kompetenzdiagnosen

Rang	ICD-10 Ziffer:	Anzahl:	Umgangssprachliche Bezeichnung:
1	O24	61	Zuckerkrankheit in der Schwangerschaft
2	O62	46	Ungewöhnliche Wehentätigkeit
3	N39.3	35	Belastungsinkontinenz [Stressinkontinenz]
4	D39	34	Tumor der weiblichen Geschlechtsorgane ohne Angabe, ob gutartig oder bösartig
5	C54	26	Gebärmutterkrebs
6	O14	20	Schwangerschaftsbedingter Bluthochdruck mit Eiweißausscheidung im Urin
7	N97	18	Unfruchtbarkeit der Frau
8	D05	16	Örtlich begrenzter Tumor (Carcinoma in situ) der Brustdrüse
8	O13	16	Schwangerschaftsbedingter Bluthochdruck ohne Eiweißausscheidung im Urin
10	O43	7	Krankhafter Zustand des Mutterkuchens (Plazenta)

B-[9].7 Prozeduren nach OPS

B-[9].7.1 Durchgeführte Prozeduren nach OPS

Rang	OPS-301 Ziffer:	Anzahl:	Umgangssprachliche Bezeichnung:
1	9-262	707	Versorgung eines Neugeborenen nach der Geburt
2	5-738	266	Erweiterung des Scheideneingangs durch Dammschnitt während der Geburt mit anschließender Naht
3	5-741	232	Kaiserschnitt mit Schnitt oberhalb des Gebärmutterhalses bzw. durch den Gebärmutterkörper

Rang	OPS-301 Ziffer:	Anzahl:	Umgangssprachliche Bezeichnung:
4	5-683	180	Vollständige operative Entfernung der Gebärmutter
5	5-758	161	Wiederherstellende Operation an den weiblichen Geschlechtsorganen nach Dammriss während der Geburt
6	1-672	159	Untersuchung der Gebärmutter durch eine Spiegelung
7	1-494	141	Entnahme einer Gewebeprobe (Biopsie) aus sonstigen Organen bzw. Geweben durch die Haut mit Steuerung durch bildgebende Verfahren, z.B. Ultraschall
8	9-261	137	Überwachung und Betreuung einer Geburt mit erhöhter Gefährdung für Mutter oder Kind
9	5-401	127	Operative Entfernung einzelner Lymphknoten bzw. Lymphgefäße
10	5-704	125	Operative Raffung der Scheidenwand bzw. Straffung des Beckenbodens mit Zugang durch die Scheide

B-[9].7.2 Weitere Kompetenzprozeduren

Rang	OPS-Ziffer:	Anzahl:	Umgangssprachliche Bezeichnung:
1	5-651	121	Operative Entfernung oder Zerstörung von Gewebe des Eierstocks
2	5-870	97	Operative brusterhaltende Entfernung von Brustdrüsengewebe ohne Entfernung von Achsellymphknoten
3	5-653	92	Operative Entfernung des Eierstocks und der Eileiter
4	5-886	47	Sonstige wiederherstellende Operation an der Brustdrüse

B-[9].8 Ambulante Behandlungsmöglichkeiten

Nr	Art der Ambulanz	Bezeichnung der Ambulanz	Nr. / Leistung	Kommentar / Erläuterung
AM05	Ermächtigung zur ambulanten Behandlung nach § 116a SGB V bzw. § 31 Abs. 1a Ärzte-ZV (Unterversorgung)	Schwangerenberatung	• Durchführung von ambulanten Untersuchungen und Beratungen zur Planung der Geburtsleitung im Rahmen der Mutterschaftsvorsorge (VG00)	

Nr	Art der Ambulanz	Bezeichnung der Ambulanz	Nr. / Leistung	Kommentar / Erläuterung
AM04	Ermächtigung zur ambulanten Behandlung nach § 116 SGB V bzw. § 31a Abs. 1 Ärzte-ZV (besondere Untersuchungs- und Behandlungsmethoden oder Kenntnisse von Krankenhausärzten)	Gynäkologische Endokrinologie und Reproduktionsmedizin	<ul style="list-style-type: none"> • Folikelpunktion (VG00) • In-vitro Fertilisation, ICSI, Kryokonservierung (VG00) • Sterilitäts- und Hormonbehandlungen (VG00) • Zyklusmonitoring für Sterilitätspatientinnen (VG00) 	
AM04	Ermächtigung zur ambulanten Behandlung nach § 116 SGB V bzw. § 31a Abs. 1 Ärzte-ZV (besondere Untersuchungs- und Behandlungsmethoden oder Kenntnisse von Krankenhausärzten)	Feinsonografie	<ul style="list-style-type: none"> • Amniozentese (VG00) • Pränataldiagnostik und -therapie (VG09) 	Schwangere auf Überweisung von Fachärzten mit Zielauftrag
AM04	Ermächtigung zur ambulanten Behandlung nach § 116 SGB V bzw. § 31a Abs. 1 Ärzte-ZV (besondere Untersuchungs- und Behandlungsmethoden oder Kenntnisse von Krankenhausärzten)	Mammadiagnostik (Screening)	<ul style="list-style-type: none"> • Diagnostik und Therapie von bösartigen Tumoren der Brustdrüse (VG01) • Diagnostik und Therapie von gutartigen Tumoren der Brustdrüse (VG02) • Diagnostik und Therapie von sonstigen Erkrankungen der Brustdrüse (VG03) • Kosmetische/Plastische Mammachirurgie (VG04) 	

Nr	Art der Ambulanz	Bezeichnung der Ambulanz	Nr. / Leistung	Kommentar / Erläuterung
AM07	Privatambulanz	Privatsprechstunde Chefarzt	<ul style="list-style-type: none"> • Betreuung von Risikoschwangerschaften (VG10) • Diagnostik und Therapie gynäkologischer Tumoren (VG08) • Diagnostik und Therapie von bösartigen Tumoren der Brustdrüse (VG01) • Diagnostik und Therapie von entzündlichen Krankheiten der weiblichen Beckenorgane (VG13) • Diagnostik und Therapie von gutartigen Tumoren der Brustdrüse (VG02) • Diagnostik und Therapie von Krankheiten während der Schwangerschaft, der Geburt und des Wochenbettes (VG11) • Diagnostik und Therapie von nichtentzündlichen Krankheiten des weiblichen Genitaltraktes (VG14) • Diagnostik und Therapie von sonstigen Erkrankungen der Brustdrüse (VG03) • Endoskopische Operationen (VG05) • Geburtshilfliche Operationen (VG12) • Gynäkologische Abdominalchirurgie (VG06) • Inkontinenzchirurgie (VG07) • Kosmetische/Plastische Mammachirurgie (VG04) • Urogynäkologie (VG16) 	
AM11	Vor- und nachstationäre Leistungen nach § 115a SGB V	Brustzentrumsambulanz	<ul style="list-style-type: none"> • Diagnostik und Therapie von bösartigen Tumoren der Brustdrüse (VG01) • Diagnostik und Therapie von gutartigen Tumoren der Brustdrüse (VG02) • Diagnostik und Therapie von sonstigen Erkrankungen der Brustdrüse (VG03) • Kosmetische/Plastische Mammachirurgie (VG04) 	
AM11	Vor- und nachstationäre Leistungen nach § 115a SGB V	Urogynäkologische Sprechstunde	<ul style="list-style-type: none"> • Diagnostik und Therapie von entzündlichen Krankheiten der weiblichen Beckenorgane (VG13) • Diagnostik und Therapie von nichtentzündlichen Krankheiten des weiblichen Genitaltraktes (VG14) • Inkontinenzchirurgie (VG07) • Urogynäkologie (VG16) 	

B-[9].9 Ambulante Operationen nach § 115b SGB V

Rang	OPS-Ziffer (4-stellig):	Anzahl:	Umgangssprachliche Bezeichnung:
1	1-672	161	Untersuchung der Gebärmutter durch eine Spiegelung

Rang	OPS-Ziffer (4-stellig):	Anzahl:	Umgangssprachliche Bezeichnung:
2	1-852	109	Fruchtwasserentnahme mit einer Nadel - Amniozentese
3	5-399	63	Sonstige Operation an Blutgefäßen
4	1-694	59	Untersuchung des Bauchraums bzw. seiner Organe durch eine Spiegelung
5	5-690	53	Operative Zerstörung des oberen Anteils der Gebärmutter Schleimhaut - Ausschabung
6	1-472	38	Entnahme einer Gewebeprobe (Biopsie) aus dem Gebärmutterhals ohne operativen Einschnitt
7	5-870	36	Operative brusterhaltende Entfernung von Brustdrüsengewebe ohne Entfernung von Achsellymphknoten
8	5-671	30	Operative Entnahme einer kegelförmigen Gewebeprobe aus dem Gebärmutterhals
9	5-681	28	Operative Entfernung und Zerstörung von erkranktem Gewebe der Gebärmutter
10	1-502	15	Entnahme einer Gewebeprobe (Biopsie) aus Muskeln bzw. Weichteilen durch operativen Einschnitt

B-[9].10 Zulassung zum Durchgangs-Arztverfahren der Berufsgenossenschaft

nicht vorhanden

B-[9].11 Personelle Ausstattung

B-[9].11.1 Ärzte und Ärztinnen

	Anzahl	Kommentar/ Erläuterung
Ärzte und Ärztinnen insgesamt (außer Belegärzte und Belegärztinnen)	14,7 Vollkräfte	
davon Fachärzte und Fachärztinnen	5,7 Vollkräfte	
Belegärzte und Belegärztinnen (nach § 121 SGB V)	0 Personen	

Ärztliche Fachexpertise der Abteilung

Nr.	Facharztbezeichnung (Gebiete, Facharzt- und Schwerpunktkompetenzen):	Kommentar / Erläuterung:
AQ14	Frauenheilkunde und Geburtshilfe	Weiterbildungsbefugnis: 60 Monate

Nr.	Facharztbezeichnung (Gebiete, Facharzt- und Schwerpunktkompetenzen):	Kommentar / Erläuterung:
AQ15	Frauenheilkunde und Geburtshilfe, SP Gynäkologische Endokrinologie und Reproduktionsmedizin	Weiterbildungsbefugnis: 36 Monate
AQ16	Frauenheilkunde und Geburtshilfe, SP Gynäkologische Onkologie	Weiterbildungsbefugnis: 36 Monate
AQ17	Frauenheilkunde und Geburtshilfe, SP Spezielle Geburtshilfe und Perinatalmedizin	Weiterbildungsbefugnis: 30 Monate

Nr.	Zusatz-Weiterbildung:	Kommentar / Erläuterung:
ZF25	Medikamentöse Tumorthherapie	
ZF36	Psychotherapie	

B-[9].11.2 Pflegepersonal

	Anzahl	Ausbildungsdauer	Kommentar/ Erläuterung
Gesundheits- und Krankenpfleger und Gesundheits- und Krankenpflegerinnen	29,1 Vollkräfte	3 Jahre	
Gesundheits- und Kinderkrankenpfleger und Gesundheits- und Kinderkrankenpflegerinnen	4,6 Vollkräfte	3 Jahre	
Altenpfleger und Altenpflegerinnen	0 Vollkräfte	3 Jahre	
Pflegeassistenten und Pflegeassistentinnen	0 Vollkräfte	2 Jahre	
Krankenpflegehelfer und Krankenpflegehelferinnen	1,0 Vollkräfte	1 Jahr	
Pflegehelfer und Pflegehelferinnen	2,3 Vollkräfte	ab 200 Std. Basiskurs	
Entbindungspfleger und Hebammen	11,3 Personen	3 Jahre	
Operationstechnische Assistenten und Operationstechnische Assistentinnen	0 Vollkräfte	3 Jahre	

Pflegerische Fachexpertise der Abteilung

Nr.	Anerkannte Fachweiterbildung/ zusätzlicher akademischer Abschluss:	Kommentar / Erläuterung:
PQ01	Bachelor	
PQ00	Brustschwester (breastcare nurse)	
PQ02	Diplom	Bereichspflegedienstleitung mit Zuständigkeitsbereich Neurologie; Neurochirurgie; Frauenheilkunde und Geburtshilfe; Urologie; Unfall- und Wiederherstellungschirurgie
PQ03	Hygienefachkraft	allen Fachrichtungen sind 3 Hygienefachkräfte schwerpunktmäßig als Verantwortungsbereich zugeordnet
PQ05	Leitung von Stationen oder Funktionseinheiten	
PQ07	Onkologische Pflege/Palliative Care	nur Onkologische Pflege, kein Palliative Care

Nr.	Zusatzqualifikation:	Kommentar / Erläuterung:
ZP00	Fallmanagement	
ZP10	Mentor und Mentorin	
ZP12	Praxisanleitung	
ZP00	Stillberatung	2 Still- und Laktationsberaterin nach IBCLC ausgebildet, davon 1 Beraterin in der Frauenheilkunde/Geburtshilfe und 1 Beraterin in der Kinder- und Jugendmedizin

B-[9].11.3 Spezielles therapeutisches Personal

Für die Klinik für Frauenheilkunde und Geburtshilfe steht folgendes spezielles therapeutisches Personal zur Verfügung:

Nr.	Spezielles therapeutisches Personal	Anzahl	Kommentar/ Erläuterung
SP02	Arzthelfer und Arzthelferin	0,9 Vollkräfte	
SP43	Medizinisch-technischer Assistent und Medizinisch-technische Assistentin/Funktionspersonal	1,8 Vollkräfte	MTLA
SP23	Psychologe und Psychologin	0,8 Vollkräfte	Zuständigkeitsbereich Klinik für Frauenheilkunde und Geburtshilfe, Klinik für Hals-, Nasen- und Ohrenheilkunde, Klinik für Mund-, Kiefer- und Gesichtschirurgie

B-[10] Fachabteilung Klinik für Kinder- und Jugendmedizin

B-[10].1 Name [Klinik für Kinder- und Jugendmedizin]

Klinik für Kinder- und Jugendmedizin

Art der Abteilung:

Hauptabteilung

Fachabteilungsschlüssel:

1000

Hausanschrift:

Salvador-Allende-Straße 30

17036 Neubrandenburg

Postanschrift:

Postfach 40 01 35

17022 Neubrandenburg

Telefon:

0395 / 775 - 2902

Fax:

0395 / 775 - 2903

E-Mail:

kjm@dbknb.de

Internet:

<http://www.dbknb.de>

Chefärztinnen/-ärzte:

Titel:	Name, Vorname:	Funktion:	Tel. Nr., Email:	Sekretariat:	Belegarzt / KH-Arzt:
Professor Dr. med.	Feickert, Hans-Joachim - bis 30.06.2011	Chefarzt	0395 775-2902 kjm@dbknb.de	Barbara Ahlert	KH-Arzt

B-[10].2 Versorgungsschwerpunkte [Klinik für Kinder- und Jugendmedizin]

Nr.	Versorgungsschwerpunkte im Bereich Klinik für Kinder- und Jugendmedizin	Kommentar / Erläuterung
VK02	Betreuung von Patienten und Patientinnen vor und nach Transplantation	
VK21	Diagnostik und Therapie chromosomaler Anomalien	keine Therapie; Diagnostik chromosomaler Aberrationen sowie klinischer Syndrome
VK22	Diagnostik und Therapie spezieller Krankheitsbilder Frühgeborener und reifer Neugeborener	
VK08	Diagnostik und Therapie von (angeborenen) Erkrankungen der Atemwege und der Lunge	jeweils angeborene und erworbene Erkrankungen
VK05	Diagnostik und Therapie von (angeborenen) Erkrankungen der endokrinen Drüsen (Schilddrüse, Nebenschilddrüse, Nebenniere, Diabetes)	
VK07	Diagnostik und Therapie von (angeborenen) Erkrankungen der Leber, der Galle und des Pankreas	jeweils angeborene und erworbene Erkrankungen
VK06	Diagnostik und Therapie von (angeborenen) Erkrankungen des Magen-Darm-Traktes	jeweils angeborene und erworbene Erkrankungen
VK03	Diagnostik und Therapie von (angeborenen) Gefäßerkrankungen	jeweils angeborene und erworbene Erkrankungen
VK11	Diagnostik und Therapie von (angeborenen) hämatologischen Erkrankungen bei Kindern und Jugendlichen	jeweils angeborene und erworbene Erkrankungen
VK01	Diagnostik und Therapie von (angeborenen) Herzerkrankungen	jeweils angeborene und erworbene Erkrankungen
VK16	Diagnostik und Therapie von (angeborenen) neurologischen Erkrankungen	jeweils angeborene und erworbene Erkrankungen
VK18	Diagnostik und Therapie von (angeborenen) neurometabolischen/neurodegenerativen Erkrankungen	
VK17	Diagnostik und Therapie von (angeborenen) neuromuskulären Erkrankungen	jeweils angeborene und erworbene Erkrankungen

Nr.	Versorgungsschwerpunkte im Bereich Klinik für Kinder- und Jugendmedizin	Kommentar / Erläuterung
VK04	Diagnostik und Therapie von (angeborenen) pädiatrischen Nierenerkrankungen	jeweils angeborene und erworbene Erkrankungen; keine Dauerdialyse; Führung bis zur präterminalen Niereninsuffizienz
VK09	Diagnostik und Therapie von (angeborenen) rheumatischen Erkrankungen	keine angeborenen Erkrankungen
VK15	Diagnostik und Therapie von (angeborenen) Stoffwechselerkrankungen	
VK13	Diagnostik und Therapie von Allergien	
VK14	Diagnostik und Therapie von angeborenen und erworbenen Immundefekterkrankungen (einschließlich HIV und AIDS)	
VK26	Diagnostik und Therapie von Entwicklungsstörungen im Säuglings-, Kleinkindes und Schulalter	
VK10	Diagnostik und Therapie von onkologischen Erkrankungen bei Kindern und Jugendlichen	keine Hochrisikopatienten
VK27	Diagnostik und Therapie von psychosomatischen Störungen des Kindes	keine Therapie
VK20	Diagnostik und Therapie von sonstigen angeborenen Fehlbildungen, angeborenen Störungen oder perinatal erworbenen Erkrankungen	
VK00	Gerinnungserkrankungen	
VK00	Hämatologie/Onkologie	
VK30	Immunologie	
VK33	Mukoviszidosezentrum	
VK12	Neonatologische/ pädiatrische Intensivmedizin	
VK25	Neugeborenencreening	
VK34	Neuropädiatrie	
VK28	Pädiatrische Psychologie	
VK24	Perinatale Beratung Hochrisikoschwangerer im Perinatalzentrum gemeinsam mit Frauenärzten	

Nr.	Versorgungsschwerpunkte im Bereich Klinik für Kinder- und Jugendmedizin	Kommentar / Erläuterung
VK00	Schlaflabor	zertifiziert
VK29	Spezialsprechstunde	
VK23	Versorgung von Mehrlingen	

B-[10].3 Medizinisch-pflegerische Leistungsangebote [Klinik für Kinder- und Jugendmedizin]

Nr.	Medizinisch-pflegerisches Leistungsangebot	Kommentar / Erläuterung
MP00	Medizinisch-pflegerische Leistungsangebote	sind umfassend im Berichtsteil A-9 dargestellt

B-[10].4 Nicht-medizinische Serviceangebote [Klinik für Kinder- und Jugendmedizin]

Nr.	Serviceangebot	Kommentar / Erläuterung
SA00	Nicht-medizinische Serviceangebote	sind umfassend im Berichtsteil A-10 dargestellt

B-[10].5 Fallzahlen [Klinik für Kinder- und Jugendmedizin]

Vollstationäre Fallzahl:

2100

Teilstationäre Fallzahl:

0

B-[10].6 Diagnosen nach ICD

B-[10].6.1 Hauptdiagnosen nach ICD

Rang	ICD-10- Ziffer*	Fallzahl:	Umgangssprachliche Bezeichnung:
1	J18	168	Lungenentzündung, Krankheitserreger vom Arzt nicht näher bezeichnet

Rang	ICD-10- Ziffer*	Fallzahl:	Umgangssprachliche Bezeichnung:
2	A09	139	Durchfallkrankheit bzw. Magen-Darm-Grippe, wahrscheinlich ausgelöst durch Bakterien, Viren oder andere Krankheitserreger
3	A08	127	Durchfallkrankheit, ausgelöst durch Viren oder sonstige Krankheitserreger
4	P07	107	Störung aufgrund kurzer Schwangerschaftsdauer oder niedrigem Geburtsgewicht
5	G40	90	Anfallsleiden - Epilepsie
6	Z09	83	Nachuntersuchung nach Behandlung wegen anderer Krankheitszustände als einer Krebskrankheit
7	J20	65	Akute Bronchitis
8	P39	56	Sonstige ansteckende Krankheit die für die Zeit kurz vor, während und kurz nach der Geburt kennzeichnend ist
9	J06	53	Akute Entzündung an mehreren Stellen oder einer nicht angegebenen Stelle der oberen Atemwege
10	E84	43	Erbliche Stoffwechselkrankheit mit Störung der Absonderung bestimmter Körperflüssigkeiten wie Schweiß oder Schleim - Mukoviszidose

* Hauptdiagnose gemäß der jeweils geltenden Fassung der Deutschen Kodierrichtlinien

B-[10].6.2 Weitere Kompetenzdiagnosen

Rang	ICD-10 Ziffer:	Anzahl:	Umgangssprachliche Bezeichnung:
1	F45	16	Störung, bei der sich ein seelischer Konflikt durch körperliche Beschwerden äußert - Somatoforme Störung
2	A41	14	Blutvergiftung (Sepsis)
2	A87	14	Hirnhautentzündung, ausgelöst durch Viren
4	P22	13	Atemnot beim Neugeborenen
5	G47	12	Schlafstörung
6	P59	9	Gelbsucht des Neugeborenen durch sonstige bzw. vom Arzt nicht näher bezeichnete Ursachen
6	P70	9	Vorübergehende Störung des Zuckerstoffwechsels, die insbesondere beim ungeborenen Kind und beim Neugeborenen typisch ist
8	P28	6	Sonstige Störung der Atmung mit Ursprung in der Zeit kurz vor, während oder kurz nach der Geburt
9	A31	<= 5	Infektionskrankheit, ausgelöst durch sonstige Mykobakterien
9	D43	<= 5	Tumor des Gehirns bzw. des Rückenmarks ohne Angabe, ob gutartig oder bösartig

B-[10].7 Prozeduren nach OPS

B-[10].7.1 Durchgeführte Prozeduren nach OPS

Rang	OPS-301 Ziffer:	Anzahl:	Umgangssprachliche Bezeichnung:
1	8-930	1537	Intensivmedizinische Überwachung von Atmung, Herz und Kreislauf ohne Messung des Drucks in der Lungenschlagader und im rechten Vorhof des Herzens
2	8-016	771	Künstliche Ernährung über die Vene als medizinische Hauptbehandlung
3	1-207	525	Messung der Gehirnströme - EEG
4	8-172	279	Behandlung durch Spülung (Lavage) der Nasennebenhöhlen
5	8-020	266	Behandlung durch Einspritzen von Medikamenten in Organe bzw. Gewebe oder Entfernung von Ergüssen z.B. aus Gelenken
6	1-790	216	Untersuchung von Hirn-, Herz-, Muskel- bzw. Atmungsvorgängen während des Schlafes
7	8-010	191	Gabe von Medikamenten bzw. Salzlösungen über die Gefäße bei Neugeborenen
8	8-390	152	Behandlung durch spezielle Formen der Lagerung eines Patienten im Bett, z.B. Lagerung im Schlingentisch oder im Spezialbett
9	8-121	134	Darmspülung
10	9-262	130	Versorgung eines Neugeborenen nach der Geburt

B-[10].7.2 Weitere Kompetenzprozeduren

Rang	OPS-Ziffer:	Anzahl:	Umgangssprachliche Bezeichnung:
1	1-901	128	(Neuro-)psychologische Untersuchung bzw. Erfassung des psychosozialen Hintergrundes, wie finanzielle, berufliche und familiäre Situation
2	1-710	102	Messung der Lungenfunktion in einer luftdichten Kabine - Ganzkörperplethysmographie
3	8-706	84	Anlegen einer Gesichts-, Nasen- oder Kehlkopfmaske zur künstlichen Beatmung
4	8-711	73	Künstliche Beatmung bei Neugeborenen und Säuglingen
5	1-902	63	Untersuchung der Wahrnehmung und des Verhaltens mithilfe standardisierter Tests
6	1-632	46	Untersuchung der Speiseröhre, des Magens und des Zwölffingerdarms durch eine Spiegelung
7	8-810	43	Übertragung (Transfusion) von Blutflüssigkeit bzw. von Anteilen der Blutflüssigkeit oder von gentechnisch hergestellten Bluteiweißen
8	8-560	41	Anwendung von natürlichem oder künstlichem Licht zu Heilzwecken - Lichttherapie

Rang	OPS-Ziffer:	Anzahl:	Umgangssprachliche Bezeichnung:
9	1-316	39	Säuremessung in der Speiseröhre
10	8-98d	38	Behandlung auf der Intensivstation im Kindesalter (Basisprozedur)

B-[10].8 Ambulante Behandlungsmöglichkeiten

Nr	Art der Ambulanz	Bezeichnung der Ambulanz	Nr. / Leistung	Kommentar / Erläuterung
AM05	Ermächtigung zur ambulanten Behandlung nach § 116a SGB V bzw. § 31 Abs. 1a Ärzte-ZV (Unterversorgung)	Spezialambulanz für Kinder und Erwachsene mit Mukoviszidose	• Mukoviszidosezentrum (VK33)	Institutsambulanz
AM04	Ermächtigung zur ambulanten Behandlung nach § 116 SGB V bzw. § 31a Abs. 1 Ärzte-ZV (besondere Untersuchungs- und Behandlungsmethoden oder Kenntnisse von Krankenhausärzten)	Spezialambulanz Kinderneurologie	• Diagnostik und Therapie von (angeborenen) pädiatrischen Nierenerkrankungen (VK04)	Pädiatrische Nephrologie - auf Überweisung
AM04	Ermächtigung zur ambulanten Behandlung nach § 116 SGB V bzw. § 31a Abs. 1 Ärzte-ZV (besondere Untersuchungs- und Behandlungsmethoden oder Kenntnisse von Krankenhausärzten)	Spezialsprechstunde Hämatologie/Onkologie für Kinder- und Jugendliche	<ul style="list-style-type: none"> • Diagnostik und Therapie von (angeborenen) hämatologischen Erkrankungen bei Kindern und Jugendlichen (VK11) • Diagnostik und Therapie von onkologischen Erkrankungen bei Kindern und Jugendlichen (VK10) • Immunologie (VK30) 	Behandlung von Kindern und Jugendlichen mit hämatologisch/onkologischen und immunologischen Erkrankungen auf Überweisung von hausärztlich tätigen Vertragsärzten und für konsiliarärztliche Leistungen auf Überweisung von niedergelassenen Kinderärzten

Nr	Art der Ambulanz	Bezeichnung der Ambulanz	Nr. / Leistung	Kommentar / Erläuterung
AM04	Ermächtigung zur ambulanten Behandlung nach § 116 SGB V bzw. § 31a Abs. 1 Ärzte-ZV (besondere Untersuchungs- und Behandlungsmethoden oder Kenntnisse von Krankenhausärzten)	Genetische Familienberatung und Diagnostik	<ul style="list-style-type: none"> • Genetische Familienberatung und Genetische Diagnostik (VK00) 	Humangenetische Leistungen auf Überweisung niedergelassener Ärzte aller Fachrichtungen oder ermächtigter Ärzte des DBK
AM07	Privatambulanz	Privatsprechstunde Chefarzt	<ul style="list-style-type: none"> • Privatsprechstunde Chefarzt (VK00) 	

Nr	Art der Ambulanz	Bezeichnung der Ambulanz	Nr. / Leistung	Kommentar / Erläuterung
AM11	Vor- und nachstationäre Leistungen nach § 115a SGB V		<ul style="list-style-type: none"> • Betreuung von Patienten und Patientinnen vor und nach Transplantation (VK02) • Diagnostik und Therapie chromosomaler Anomalien (VK21) • Diagnostik und Therapie spezieller Krankheitsbilder Frühgeborener und reifer Neugeborener (VK22) • Diagnostik und Therapie von (angeborenen) Erkrankungen der Atemwege und der Lunge (VK08) • Diagnostik und Therapie von (angeborenen) Erkrankungen der endokrinen Drüsen (Schilddrüse, Nebenschilddrüse, Nebenniere, Diabetes) (VK05) • Diagnostik und Therapie von (angeborenen) Erkrankungen der Leber, der Galle und des Pankreas (VK07) • Diagnostik und Therapie von (angeborenen) Erkrankungen des Magen-Darm-Traktes (VK06) • Diagnostik und Therapie von (angeborenen) Gefäßerkrankungen (VK03) • Diagnostik und Therapie von (angeborenen) hämatologischen Erkrankungen bei Kindern und Jugendlichen (VK11) • Diagnostik und Therapie von (angeborenen) Herzerkrankungen (VK01) • Diagnostik und Therapie von (angeborenen) neurologischen Erkrankungen (VK16) • Diagnostik und Therapie von (angeborenen) neurometabolischen/neurodegenerativen Erkrankungen (VK18) • Diagnostik und Therapie von (angeborenen) neuromuskulären Erkrankungen (VK17) • Diagnostik und Therapie von (angeborenen) pädiatrischen Nierenerkrankungen (VK04) • Diagnostik und Therapie von (angeborenen) rheumatischen Erkrankungen (VK09) • Diagnostik und Therapie von (angeborenen) Stoffwechselerkrankungen (VK15) • Diagnostik und Therapie von Allergien (VK13) • Diagnostik und Therapie von angeborenen und erworbenen Immundefekterkrankungen (einschließlich HIV und AIDS) (VK14) • Diagnostik und Therapie von Entwicklungsstörungen im Säuglings-, Kleinkindes- und Schulalter (VK26) • Diagnostik und Therapie von onkologischen Erkrankungen bei Kindern und Jugendlichen (VK10) • Diagnostik und Therapie von sonstigen angeborenen Fehlbildungen, angeborenen Störungen oder perinatal erworbenen Erkrankungen (VK20) • Immunologie (VK30) • Mukoviszidosezentrum (VK33) • Neonatologische/Pädiatrische Intensivmedizin (VK12) • Neugeborenencreening (VK25) 	

Nr	Art der Ambulanz	Bezeichnung der Ambulanz	Nr. / Leistung	Kommentar / Erläuterung
			<ul style="list-style-type: none"> • Neuropädiatrie (VK34) • Perinatale Beratung Hochrisikoschwangerer im Perinatalzentrum gemeinsam mit Frauenärzten und Frauenärztinnen (VK24) 	

B-[10].9 Ambulante Operationen nach § 115b SGB V

trifft nicht zu / entfällt

B-[10].10 Zulassung zum Durchgangs-Arztverfahren der Berufsgenossenschaft

nicht vorhanden

B-[10].11 Personelle Ausstattung

B-[10].11.1 Ärzte und Ärztinnen

	Anzahl	Kommentar/ Erläuterung
Ärzte und Ärztinnen insgesamt (außer Belegärzte und Belegärztinnen)	19,6 Vollkräfte	
davon Fachärzte und Fachärztinnen	8,6 Vollkräfte	
Belegärzte und Belegärztinnen (nach § 121 SGB V)	0 Personen	

Ärztliche Fachexpertise der Abteilung

Nr.	Facharztbezeichnung (Gebiete, Facharzt- und Schwerpunktkompetenzen):	Kommentar / Erläuterung:
AQ32	Kinder- und Jugendmedizin	Weiterbildungsbefugnis: 1 x 60 Monate und 1 x 36 Monate
AQ35	Kinder- und Jugendmedizin, SP Neonatologie	Weiterbildungsbefugnis: 36 Monate

Nr.	Zusatz-Weiterbildung:	Kommentar / Erläuterung:
ZF01	Ärztliches Qualitätsmanagement	

Nr.	Zusatz-Weiterbildung:	Kommentar / Erläuterung:
ZF15	Intensivmedizin	Weiterbildungsbefugnis: 24 Monate
ZF18	Kinder-Nephrologie	Weiterbildungsbefugnis: 18 Monate
ZF00	Medizinische Genetik	
ZF39	Schlafmedizin	Weiterbildungsbefugnis: 18 Monate

B-[10].11.2 Pflegepersonal

	Anzahl	Ausbildungsdauer	Kommentar/ Erläuterung
Gesundheits- und Krankenpfleger und Gesundheits- und Krankenpflegerinnen	3,8 Vollkräfte	3 Jahre	
Gesundheits- und Kinderkrankenpfleger und Gesundheits- und Kinderkrankenpflegerinnen	54,0 Vollkräfte	3 Jahre	
Altenpfleger und Altenpflegerinnen	0 Vollkräfte	3 Jahre	
Pflegeassistenten und Pflegeassistentinnen	0 Vollkräfte	2 Jahre	
Krankenpflegehelfer und Krankenpflegehelferinnen	0 Vollkräfte	1 Jahr	
Pflegehelfer und Pflegehelferinnen	0,8 Vollkräfte	ab 200 Std. Basiskurs	
Entbindungspfleger und Hebammen	0 Personen	3 Jahre	
Operationstechnische Assistenten und Operationstechnische Assistentinnen	0 Vollkräfte	3 Jahre	

Pflegerische Fachexpertise der Abteilung

Nr.	Anerkannte Fachweiterbildung/ zusätzlicher akademischer Abschluss:	Kommentar / Erläuterung:
PQ02	Diplom	Bereichspflegedienstleitung mit Zuständigkeitsbereich Kinder- und Jugendmedizin; Kinderchirurgie; Augenheilkunde
PQ03	Hygienefachkraft	allen Fachrichtungen sind 3 Hygienefachkräfte schwerpunktmäßig als Verantwortungsbereich zugeordnet
PQ05	Leitung von Stationen oder Funktionseinheiten	
PQ09	Pädiatrische Intensivpflege	

Nr.	Zusatzqualifikation:	Kommentar / Erläuterung:
ZP01	Basale Stimulation	
ZP02	Bobath	
ZP03	Diabetes	
ZP00	Fallmanagement	
ZP08	Kinästhetik	
ZP00	Kinästhetik Infant Handling	
ZP10	Mentor und Mentorin	
ZP12	Praxisanleitung	
ZP00	Schlafmedizin	
ZP00	Stillberatung	2 Still- und Laktationsberaterin nach IBCLC ausgebildet, davon 1 Beraterin in der Frauenheilkunde/Geburtshilfe und 1 Beraterin in der Kinder- und Jugendmedizin

B-[10].11.3 Spezielles therapeutisches Personal

Für die Klinik für Kinder- und Jugendmedizin steht folgendes spezielles therapeutisches Personal zur Verfügung:

Nr.	Spezielles therapeutisches Personal	Anzahl	Kommentar/ Erläuterung
SP02	Arzthelfer und Arzthelferin	1,0 Vollkräfte	
SP35	Diabetologe und Diabetologin/Diabetesassistent und Diabetesassistentin/Diabetesberater und Diabetesberaterin/Diabetesbeauftragter und Diabetesbeauftragte/Wundassistent und Wundassistentin DDG/Diabetesfachkraft Wundmanagement	1,0 Vollkräfte	
SP43	Medizinisch-technischer Assistent und Medizinisch-technische Assistentin/Funktionspersonal	0,8 Vollkräfte	MTAF
SP23	Psychologe und Psychologin	1,0 Vollkräfte	
SP20	Sonderpädagoge und Sonderpädagogin/Pädagoge und Pädagogin/Lehrer und Lehrerin	0,8 Vollkräfte	

B-[11] Fachabteilung Klinik für Kinderchirurgie

B-[11].1 Name [Klinik für Kinderchirurgie]

Klinik für Kinderchirurgie

Art der Abteilung:

Hauptabteilung

Fachabteilungsschlüssel:

1300

Hausanschrift:

Salvador-Allende-Straße 30

17036 Neubrandenburg

Postanschrift:

Postfach 40 01 35

17022 Neubrandenburg

Telefon:

0395 / 775 - 2961

Fax:

0395 / 775 - 2959

E-Mail:

kch@dbknb.de

Internet:

<http://www.dbknb.de>

Chefärztinnen/-ärzte:

Titel:	Name, Vorname:	Funktion:	Tel. Nr., Email:	Sekretariat:	Belegarzt / KH-Arzt:
Dr. med.	Beyer, Wolfgang	Chefarzt	0395 775-2961 kch@dbknb.de	Margrit Grosser	KH-Arzt

B-[11].2 Versorgungsschwerpunkte [Klinik für Kinderchirurgie]

Nr.	Versorgungsschwerpunkte im Bereich Klinik für Kinderchirurgie	Kommentar / Erläuterung
VK02	Betreuung von Patienten und Patientinnen vor und nach Transplantation	
VK10	Diagnostik und Therapie von onkologischen Erkrankungen bei Kindern und Jugendlichen	
VC00	Funktionsdiagnostik des Gastrointestinaltraktes und des Urogenitaltraktes	Anorektomanometrie, Urodynamik, Gastroskopie, pH-metrie, Miktionssonourographie, Diuresesonographie
VK31	Kinderchirurgie	allgemeine Kinderchirurgie
VC00	Kinderonkologie	Behandlung solider Tumoren im Kindesalter
VK32	Kindertraumatologie	D13 für Kinder und Jugendliche, VAV § 6 - Zulassung
VU08	Kinderurologie	insbesondere angeborene Fehlbildungen der Nieren und ableitenden Harnwege einschließlich Hypospadiekorrekturen, Anwendung minimal-invasiver Operationsverfahren
VU12	Minimalinvasive endoskopische Operationen	
VC56	Minimalinvasive endoskopische Operationen	Behandlung des vesiko- ureteralen Refluxes
VU11	Minimalinvasive laparoskopische Operationen	
VC55	Minimalinvasive laparoskopische Operationen	Aktuelles Spektrum der Kinderchirurgie
VK12	Neonatologische/Pädiatrische Intensivmedizin	
VC00	Neugeborenenchirurgie	Chirurgie angeborener Fehlbildungen im Neugeborenen- und Säuglingsalter
VC00	Therapie thermischer Verletzungen im Kindesalter	bis ca. 30 % Körperoberfläche
VD10	Therapie von sonstigen Krankheiten der Haut und Unterhaut	Lasertherapie von Hämangiomen
VC15	Thorakoskopische Eingriffe	Minimal-invasive Korrektur der Trichterbrust
VC00	Untersuchung des oberen Gastrointestinaltraktes (endoskopisch)	Ösophagogastroskopie einschließlich Fremdkörperentfernung interdisziplinär

B-[11].3 Medizinisch-pflegerische Leistungsangebote [Klinik für Kinderchirurgie]

Nr.	Medizinisch-pflegerisches Leistungsangebot	Kommentar / Erläuterung
MP00	Medizinisch-pflegerische Leistungsangebote	sind umfassend im Berichtsteil A-9 dargestellt

B-[11].4 Nicht-medizinische Serviceangebote [Klinik für Kinderchirurgie]

Nr.	Serviceangebot	Kommentar / Erläuterung
SA00	Nicht-medizinische Serviceangebote	sind umfassend im Berichtsteil A-10 dargestellt

B-[11].5 Fallzahlen [Klinik für Kinderchirurgie]

Vollstationäre Fallzahl:

1188

Teilstationäre Fallzahl:

0

B-[11].6 Diagnosen nach ICD

B-[11].6.1 Hauptdiagnosen nach ICD

Rang	ICD-10- Ziffer*	Fallzahl:	Umgangssprachliche Bezeichnung:
1	S06	176	Verletzung des Schädelinneren
2	K59	163	Sonstige Störung der Darmfunktion, z.B. Verstopfung oder Durchfall
3	S52	75	Knochenbruch des Unterarmes
4	K35	58	Akute Blinddarmentzündung
5	S42	36	Knochenbruch im Bereich der Schulter bzw. des Oberarms
6	Q62	34	Angeborene Fehlbildung des Nierenbeckens bzw. angeborene Fehlbildung des Harnleiters mit Verengung oder Aufstauung von Harn
7	S82	31	Knochenbruch des Unterschenkels, einschließlich des oberen Sprunggelenkes
8	D18	30	Gutartige Veränderung der Blutgefäße (Blutschwamm) bzw. Lymphgefäße (Lymphschwamm)
9	K40	29	Leistenbruch (Hernie)

Rang	ICD-10- Ziffer*:	Fallzahl:	Umgangssprachliche Bezeichnung:
10	S62	22	Knochenbruch im Bereich des Handgelenkes bzw. der Hand

* Hauptdiagnose gemäß der jeweils geltenden Fassung der Deutschen Kodierrichtlinien

B-[11].6.2 Weitere Kompetenzdiagnosen

Rang	ICD-10 Ziffer:	Anzahl:	Umgangssprachliche Bezeichnung:
1	Q62.7	19	Angeborener vesiko-uretero-renaler Reflux
2	K59.0	16	Obstipation
3	Q53.1	11	Nondescensus testis, einseitig
3	Q67.6	11	Pectus excavatum
5	K56.1	9	Invagination
6	T21.8	8	Verbrennung Grad 2b des Rumpfes
7	S72.3	6	Fraktur des Femurschaftes
8	K42.9	<= 5	Hernia umbilicalis ohne Einklemmung und ohne Gangrän
8	Q40.0	<= 5	Angeborene hypertrophische Pylorusstenose
8	Q54.1	<= 5	Penile Hypospadie

B-[11].7 Prozeduren nach OPS

B-[11].7.1 Durchgeführte Prozeduren nach OPS

Rang	OPS-301 Ziffer:	Anzahl:	Umgangssprachliche Bezeichnung:
1	5-790	237	Einrichten (Reposition) eines Knochenbruchs oder einer Ablösung der Wachstumsfuge und Befestigung der Knochenteile mit Hilfsmitteln wie Schrauben oder Platten von außen
2	5-921	77	Operative Wundversorgung und Entfernung von erkranktem Gewebe an Haut bzw. Unterhaut bei Verbrennungen oder Verätzungen
3	5-923	70	Vorübergehende Abdeckung von Weichteilverletzungen durch Haut bzw. Hautersatz bei Verbrennungen oder Verätzungen
4	5-470	59	Operative Entfernung des Blinddarms
5	1-661	51	Untersuchung der Harnröhre und der Harnblase durch eine Spiegelung

Rang	OPS-301 Ziffer:	Anzahl:	Umgangssprachliche Bezeichnung:
6	5-787	43	Entfernung von Hilfsmitteln, die zur Befestigung von Knochenteilen z.B. bei Brüchen verwendet wurden
7	5-530	37	Operativer Verschluss eines Leistenbruchs (Hernie)
8	8-191	31	Verband bei großflächigen bzw. schwerwiegenden Hautkrankheiten
9	8-930	21	Intensivmedizinische Überwachung von Atmung, Herz und Kreislauf ohne Messung des Drucks in der Lungenschlagader und im rechten Vorhof des Herzens
10	5-624	20	Operative Befestigung des Hodens im Hodensack

B-[11].7.2 Weitere Kompetenzprozeduren

Rang	OPS-Ziffer:	Anzahl:	Umgangssprachliche Bezeichnung:
1	5-470.1	18	Appendektomie: Laparoskopisch
2	1-694	16	Untersuchung des Bauchraums bzw. seiner Organe durch eine Spiegelung
3	1-654.1	15	Diagnostische Rektoskopie: Mit starrem Instrument
4	5-569.62	13	Andere Operationen am Ureter: Injektion bei Ostiuminsuffizienz: Transurethral
5	5-640.2	8	Operationen am Präputium: Zirkumzision
5	8-122.0	8	Desinvagination: Durch Flüssigkeiten
7	1-557.0	7	Biopsie an Rektum und perirektalem Gewebe durch Inzision: Rektum
7	5-778.0	7	Rekonstruktion der Weichteile im Gesicht: Naht (nach Verletzung), einschichtig
7	5-913.44	7	Entfernung oberflächlicher Hautschichten: Laserbehandlung, kleinflächig: Sonstige Teile Kopf
10	5-534.1	6	Verschluss einer Hernia umbilicalis: Mit Plastik

B-[11].8 Ambulante Behandlungsmöglichkeiten

Nr	Art der Ambulanz	Bezeichnung der Ambulanz	Nr. / Leistung	Kommentar / Erläuterung
AM09	D-Arzt- /Berufsgenossenschaftliche Ambulanz	D13-Sprechstunde für Kinder und Jugendliche	• Diagnostik und Therapie von Verletzungsfolgen nach Kindergarten-/Schulunfällen (VC00)	

Nr	Art der Ambulanz	Bezeichnung der Ambulanz	Nr. / Leistung	Kommentar / Erläuterung
AM04	Ermächtigung zur ambulanten Behandlung nach § 116 SGB V bzw. § 31a Abs. 1 Ärzte-ZV (besondere Untersuchungs- und Behandlungsmethoden oder Kenntnisse von Krankenhausärzten)	Kinderchirurgische Sprechstunde	• Gesamtes Leistungsspektrum des Fachgebietes Kinderchirurgie, einschließlich Funktionsdiagnostik, auf Überweisung von Fachärzten für Kinderchirurgie (VC00)	
AM07	Privatambulanz	Privatsprechstunde Chefarzt	• Privatsprechstunde Chefarzt (VC00)	
AM11	Vor- und nachstationäre Leistungen nach § 115a SGB V	Prä- und poststationäre Sprechstunde	• Vorbereitung und Nachbereitung von stationär zu betreuenden Kindern (u. a. Verbandswechsel, Gipsrekonstruktion, Sonographie) (VC00)	

B-[11].9 Ambulante Operationen nach § 115b SGB V

Rang	OPS-Ziffer (4-stellig):	Anzahl:	Umgangssprachliche Bezeichnung:
1	5-787	64	Entfernung von Hilfsmitteln, die zur Befestigung von Knochenteilen z.B. bei Brüchen verwendet wurden
2	5-530	7	Operativer Verschluss eines Leistenbruchs (Hernie)
3	5-534	<= 5	Operativer Verschluss eines Nabelbruchs (Hernie)
3	5-611	<= 5	Operativer Verschluss eines Wasserbruchs (Hydrocele) am Hoden
3	5-640	<= 5	Operation an der Vorhaut des Penis
3	5-849	<= 5	Sonstige Operation an der Hand

B-[11].10 Zulassung zum Durchgangs-Arztverfahren der Berufsgenossenschaft

Arzt oder Ärztin mit ambulanter D-Arzt-Zulassung vorhanden:

Ja

stationäre BG-Zulassung:

Ja

B-[11].11 Personelle Ausstattung

B-[11].11.1 Ärzte und Ärztinnen

	Anzahl	Kommentar/ Erläuterung
Ärzte und Ärztinnen insgesamt (außer Belegärzte und Belegärztinnen)	9,0 Vollkräfte	
davon Fachärzte und Fachärztinnen	6,0 Vollkräfte	
Belegärzte und Belegärztinnen (nach § 121 SGB V)	0 Personen	

Ärztliche Fachexpertise der Abteilung

Nr.	Facharztbezeichnung (Gebiete, Facharzt- und Schwerpunktkompetenzen):	Kommentar / Erläuterung:
AQ09	Kinderchirurgie	Weiterbildungsbefugnis: 54 Monate und 24 Monate (Basisweiterbildung)

B-[11].11.2 Pflegepersonal

	Anzahl	Ausbildungsdauer	Kommentar/ Erläuterung
Gesundheits- und Krankenpfleger und Gesundheits- und Krankenpflegerinnen	1,0 Vollkräfte	3 Jahre	
Gesundheits- und Kinderkrankenpfleger und Gesundheits- und Kinderkrankenpflegerinnen	17,5 Vollkräfte	3 Jahre	
Altenpfleger und Altenpflegerinnen	0 Vollkräfte	3 Jahre	
Pflegeassistenten und Pflegeassistentinnen	0 Vollkräfte	2 Jahre	
Krankenpflegehelfer und Krankenpflegehelferinnen	0 Vollkräfte	1 Jahr	
Pflegehelfer und Pflegehelferinnen	0 Vollkräfte	ab 200 Std. Basiskurs	
Entbindungspfleger und Hebammen	0 Personen	3 Jahre	
Operationstechnische Assistenten und Operationstechnische Assistentinnen	0 Vollkräfte	3 Jahre	

Pflegerische Fachexpertise der Abteilung

Nr.	Anerkannte Fachweiterbildung/ zusätzlicher akademischer Abschluss:	Kommentar / Erläuterung:
PQ02	Diplom	Bereichspflegedienstleitung mit Zuständigkeitsbereich Kinder- und Jugendmedizin; Kinderchirurgie; Augenheilkunde
PQ03	Hygienefachkraft	allen Fachrichtungen sind 3 Hygienefachkräfte schwerpunktmäßig als Verantwortungsbereich zugeordnet
PQ05	Leitung von Stationen oder Funktionseinheiten	

Nr.	Zusatzqualifikation:	Kommentar / Erläuterung:
ZP01	Basale Stimulation	
ZP00	Fallmanagement	
ZP08	Kinästhetik	
ZP10	Mentor und Mentorin	
ZP12	Praxisanleitung	

B-[11].11.3 Spezielles therapeutisches Personal

Für die Klinik für Kinderchirurgie steht folgendes spezielles therapeutisches Personal zur

Verfügung:

Nr.	Spezielles therapeutisches Personal	Anzahl	Kommentar/ Erläuterung
SP02	Arzthelfer und Arzthelferin	1,0 Vollkräfte	
SP20	Sonderpädagoge und Sonderpädagogin/Pädagoge und Pädagogin/Lehrer und Lehrerin	0,3 Vollkräfte	

B-[12] Fachabteilung Klinik für Unfall- und Wiederherstellungschirurgie

B-[12].1 Name [Klinik für Unfall- und Wiederherstellungschirurgie]

Klinik für Unfall- und Wiederherstellungschirurgie

Art der Abteilung:

Hauptabteilung

Fachabteilungsschlüssel:

1600

Hausanschrift:

Salvador-Allende-Straße 30

17036 Neubrandenburg

Postanschrift:

Postfach 40 01 35

17022 Neubrandenburg

Telefon:

0395 / 775 - 2829

Fax:

0395 / 775 - 2840

E-Mail:

uch@dbknb.de

Internet:

<http://www.dbknb.de>

Chefärztinnen/-ärzte:

Titel:	Name, Vorname:	Funktion:	Tel. Nr., Email:	Sekretariat:	Belegarzt / KH-Arzt:
Professor Dr. med.	Scola, Egmont	Chefarzt	0395 775-2829 uch@dbknb.de	Heidrun Batke	KH-Arzt

B-[12].2 Versorgungsschwerpunkte [Klinik für Unfall- und Wiederherstellungschirurgie]

Nr.	Versorgungsschwerpunkte im Bereich Klinik für Unfall- und Wiederherstellungschirurgie	Kommentar / Erläuterung
VC64	Ästhetische Chirurgie/Plastische Chirurgie	nach Unfällen
VC63	Amputationschirurgie	
VC66	Arthroskopische Operationen	
VC27	Bandrekonstruktionen/Plastiken	
VC29	Behandlung von Dekubitalgeschwüren	
VC50	Chirurgie der peripheren Nerven	Nervennähte bei Verletzungen, Dekompression
VO01	Diagnostik und Therapie von Arthropathien	alle Gelenke
VD04	Diagnostik und Therapie von Infektionen der Haut und der Unterhaut	
VC31	Diagnostik und Therapie von Knochenentzündungen	
VO07	Diagnostik und Therapie von Krankheiten der Synovialis und der Sehnen	
VO09	Diagnostik und Therapie von Osteopathien und Chondropathien	
VO10	Diagnostik und Therapie von sonstigen Krankheiten des Muskel-Skelett-Systems und des Bindegewebes	Verletzungsfolgen
VC42	Diagnostik und Therapie von sonstigen Verletzungen	
VO11	Diagnostik und Therapie von Tumoren der Haltungs- und Bewegungsorgane	Spontanfrakturen, Osteolysen
VC39	Diagnostik und Therapie von Verletzungen der Hüfte und des Oberschenkels	
VC41	Diagnostik und Therapie von Verletzungen der Knöchelregion und des Fußes	
VC35	Diagnostik und Therapie von Verletzungen der Lumbosakralgegend, der Lendenwirbelsäule und des Beckens	

Nr.	Versorgungsschwerpunkte im Bereich Klinik für Unfall- und Wiederherstellungschirurgie	Kommentar / Erläuterung
VC36	Diagnostik und Therapie von Verletzungen der Schulter und des Oberarmes	
VC37	Diagnostik und Therapie von Verletzungen des Ellenbogens und des Unterarmes	
VC33	Diagnostik und Therapie von Verletzungen des Halses	interdisziplinär
VC38	Diagnostik und Therapie von Verletzungen des Handgelenkes und der Hand	
VC40	Diagnostik und Therapie von Verletzungen des Knies und des Unterschenkels	
VC32	Diagnostik und Therapie von Verletzungen des Kopfes	
VC34	Diagnostik und Therapie von Verletzungen des Thorax	
VC00	Diagnostik und Versorgung von Patienten und Patientinnen mit Reflexdystrophie (M. Sudeck)	
VO15	Fußchirurgie	
VC28	Gelenkersatzverfahren/Endoprothetik	
VO16	Handchirurgie	Verletzungsfolgen, degenerative Veränderungen
VR01	Konventionelle Röntgenaufnahmen	Befundungen
VC26	Metall-/ Fremdkörperentfernungen	
VC13	Operationen wegen Thoraxtrauma	
VC57	Plastisch-rekonstruktive Eingriffe	z.B. bei Dekubitalgeschwüren, Handchirurgie, Kniegelenk- und Schultergelenkverletzungen
VO19	Schulterchirurgie	
VC30	Septische Knochenchirurgie	
VC58	Spezialsprechstunde	
VO20	Sportmedizin/Sporttraumatologie	
VC25	Transplantationschirurgie	Haut, Knochenmark (Spongiosa)
VC65	Wirbelsäulenchirurgie	interdisziplinär

B-[12].3 Medizinisch-pflegerische Leistungsangebote [Klinik für Unfall- und Wiederherstellungschirurgie]

Nr.	Medizinisch-pflegerisches Leistungsangebot	Kommentar / Erläuterung
MP00	Medizinisch-pflegerische Leistungsangebote	sind umfassend im Berichtsteil A-9 dargestellt

B-[12].4 Nicht-medizinische Serviceangebote [Klinik für Unfall- und Wiederherstellungschirurgie]

Nr.	Serviceangebot	Kommentar / Erläuterung
SA00	Nicht-medizinische Serviceangebote	sind umfassend im Berichtsteil A-10 dargestellt

B-[12].5 Fallzahlen [Klinik für Unfall- und Wiederherstellungschirurgie]

Vollstationäre Fallzahl:

1791

Teilstationäre Fallzahl:

0

B-[12].6 Diagnosen nach ICD

B-[12].6.1 Hauptdiagnosen nach ICD

Rang	ICD-10- Ziffer*	Fallzahl:	Umgangssprachliche Bezeichnung:
1	S82	237	Knochenbruch des Unterschenkels, einschließlich des oberen Sprunggelenkes
2	S72	207	Knochenbruch des Oberschenkels
3	S42	168	Knochenbruch im Bereich der Schulter bzw. des Oberarms
4	S52	158	Knochenbruch des Unterarmes
5	S32	51	Knochenbruch der Lendenwirbelsäule bzw. des Beckens

Rang	ICD-10- Ziffer*	Fallzahl:	Umgangssprachliche Bezeichnung:
6	S22	43	Knochenbruch der Rippe(n), des Brustbeins bzw. der Brustwirbelsäule
7	S92	33	Knochenbruch des Fußes, außer im Bereich des oberen Sprunggelenkes
8	S83	32	Verrenkung, Verstauchung oder Zerrung des Kniegelenkes bzw. seiner Bänder
9	M84	27	Knochenbruch bzw. fehlerhafte Heilung eines Bruches
10	S43	26	Verrenkung, Verstauchung oder Zerrung von Gelenken bzw. Bändern des Schultergürtels

* Hauptdiagnose gemäß der jeweils geltenden Fassung der Deutschen Kodierrichtlinien

B-[12].6.2 Weitere Kompetenzdiagnosen

Rang	ICD-10 Ziffer:	Anzahl:	Umgangssprachliche Bezeichnung:
1	M23	21	Schädigung von Bändern bzw. Knorpeln des Kniegelenkes
1	M84.1	21	Nichtvereinigung der Frakturenden [Pseudarthrose]
1	S92.0	21	Fraktur des Kalkaneus
4	L03.1	19	Phlegmone an sonstigen Teilen der Extremitäten
5	S62	16	Knochenbruch im Bereich des Handgelenkes bzw. der Hand
6	T84.1	15	Mechanische Komplikation durch eine interne Osteosynthesevorrichtung an Extremitätenknochen
7	S43.0	14	Luxation des Schultergelenkes [Glenohumeralgelenk]
8	M89.0	13	Neurodystrophie [Algodystrophie]
9	S43.1	10	Luxation des Akromioklavikulargelenkes
10	S32.4	9	Fraktur des Acetabulums

B-[12].7 Prozeduren nach OPS

B-[12].7.1 Durchgeführte Prozeduren nach OPS

Rang	OPS-301 Ziffer:	Anzahl:	Umgangssprachliche Bezeichnung:
1	5-794	388	Operatives Einrichten eines mehrfachen Bruchs im Gelenkbereich eines langen Röhrenknochens und Befestigung der Knochenteile mit Hilfsmitteln wie Schrauben oder Platten
2	5-787	223	Entfernung von Hilfsmitteln, die zur Befestigung von Knochenteilen z.B. bei Brüchen verwendet wurden

Rang	OPS-301 Ziffer:	Anzahl:	Umgangssprachliche Bezeichnung:
3	5-790	192	Einrichten (Reposition) eines Knochenbruchs oder einer Ablösung der Wachstumsfuge und Befestigung der Knochenteile mit Hilfsmitteln wie Schrauben oder Platten von außen
4	5-793	187	Operatives Einrichten (Reposition) eines einfachen Bruchs im Gelenkbereich eines langen Röhrenknochens
5	5-916	93	Vorübergehende Abdeckung von Weichteilverletzungen durch Haut bzw. Hautersatz
6	5-820	69	Operatives Einsetzen eines künstlichen Hüftgelenks
7	5-812	41	Operation am Gelenkknorpel bzw. an den knorpeligen Zwischenscheiben (Menisken) durch eine Spiegelung (arthroskopisch)
8	5-782	39	Operative Entfernung von erkranktem Knochengewebe
9	5-792	36	Operatives Einrichten (Reposition) eines mehrfachen Bruchs im Schaftbereich eines langen Röhrenknochens
10	5-855	35	Nähen bzw. sonstige Operation an einer Sehne oder einer Sehnenscheide

B-[12].7.2 Weitere Kompetenzprozeduren

Rang	OPS-Ziffer:	Anzahl:	Umgangssprachliche Bezeichnung:
1	5-796	31	Operatives Einrichten (Reposition) eines mehrfachen Bruchs an kleinen Knochen
2	5-783	26	Operative Entnahme von Knochengewebe zu Verpflanzungszwecken
3	5-814	25	Wiederherstellende Operation an Sehnen bzw. Bändern des Schultergelenks durch eine Spiegelung
4	5-784	24	Operative Verpflanzung bzw. Umlagerung von Knochengewebe
5	5-840	23	Operation an den Sehnen der Hand
6	5-895	18	Ausgedehnte operative Entfernung von erkranktem Gewebe an Haut bzw. Unterhaut
7	5-813	10	Wiederherstellende Operation an Sehnen bzw. Bändern im Kniegelenk durch eine Spiegelung
8	5-806	9	Wiederherstellende Operation an Sehnen bzw. Bändern des oberen Sprunggelenks
9	5-808	7	Operative Gelenkversteifung

B-[12].8 Ambulante Behandlungsmöglichkeiten

Nr	Art der Ambulanz	Bezeichnung der Ambulanz	Nr. / Leistung	Kommentar / Erläuterung
AM09	D-Arzt- /Berufsgenossenschaftliche Ambulanz	D-Arzt-Ambulanz	• Diagnostik und Therapie von Verletzungsfolgen nach Arbeits-/Wegeunfällen (VC00)	Verletztenartenverfahren
AM04	Ermächtigung zur ambulanten Behandlung nach § 116 SGB V bzw. § 31a Abs. 1 Ärzte-ZV (besondere Untersuchungs- und Behandlungsmethoden oder Kenntnisse von Krankenhausärzten)	Unfallchirurgische Sprechstunde	• Behandlung von Krankheiten des gesamten Fachgebiets (VC00)	Konsiliarärztliche Leistungen auf Überweisung von niedergelassenen Fachärzten für Chirurgie/Unfallchirurgie
AM07	Privatambulanz	Privatsprechstunde Chefarzt	• Privatsprechstunde Chefarzt (VC00)	
AM11	Vor- und nachstationäre Leistungen nach § 115a SGB V	Vor- und nachstationäre Sprechstunde	• Diagnostik und Therapie von Unfallfolgen; Handsprechstunde; Schulter- und Kniesprechstunde (VC00)	

B-[12].9 Ambulante Operationen nach § 115b SGB V

Rang	OPS-Ziffer (4-stellig):	Anzahl:	Umgangssprachliche Bezeichnung:
1	5-787	113	Entfernung von Hilfsmitteln, die zur Befestigung von Knochenanteilen z.B. bei Brüchen verwendet wurden
2	5-812	38	Operation am Gelenkknorpel bzw. an den knorpeligen Zwischenscheiben (Menisken) durch eine Spiegelung (arthroskopisch)
3	5-790	19	Einrichten (Reposition) eines Knochenbruchs oder einer Ablösung der Wachstumsfuge und Befestigung der Knochenanteile mit Hilfsmitteln wie Schrauben oder Platten von außen
4	5-842	16	Operation an den Bindegewebshüllen der Muskeln und Sehnen an Hand bzw. Fingern
5	5-841	13	Operation an den Bändern der Hand
6	5-056	11	Operation zur Lösung von Verwachsungen um einen Nerv bzw. zur Druckentlastung des Nervs oder zur Aufhebung der Nervenfunktion
6	5-795	11	Operatives Einrichten (Reposition) eines einfachen Bruchs an kleinen Knochen
8	5-796	10	Operatives Einrichten (Reposition) eines mehrfachen Bruchs an kleinen Knochen
8	5-840	10	Operation an den Sehnen der Hand

Rang	OPS-Ziffer (4-stellig):	Anzahl:	Umgangssprachliche Bezeichnung:
10	5-810	7	Operativer Eingriff an einem Gelenk durch eine Spiegelung

B-[12].10 Zulassung zum Durchgangs-Arztverfahren der Berufsgenossenschaft

Arzt oder Ärztin mit ambulanter D-Arzt-Zulassung vorhanden:

Ja

stationäre BG-Zulassung:

Ja

B-[12].11 Personelle Ausstattung

B-[12].11.1 Ärzte und Ärztinnen

	Anzahl	Kommentar/ Erläuterung
Ärzte und Ärztinnen insgesamt (außer Belegärzte und Belegärztinnen)	9,2 Vollkräfte	
davon Fachärzte und Fachärztinnen	8,2 Vollkräfte	
Belegärzte und Belegärztinnen (nach § 121 SGB V)	0 Personen	

Ärztliche Fachexpertise der Abteilung

Nr.	Facharztbezeichnung (Gebiete, Facharzt- und Schwerpunktkompetenzen):	Kommentar / Erläuterung:
AQ06	Allgemeine Chirurgie	Weiterbildungsbefugnis (Basisweiterbildung): 24 Monate
AQ61	Orthopädie	
AQ10	Orthopädie und Unfallchirurgie	Weiterbildungsbefugnis: 24 Monate
AQ62	Unfallchirurgie	Weiterbildungsbefugnis: 36 Monate

Nr.	Zusatz-Weiterbildung:	Kommentar / Erläuterung:
ZF28	Notfallmedizin	

Nr.	Zusatz-Weiterbildung:	Kommentar / Erläuterung:
ZF32	Physikalische Therapie und Balneologie	
ZF43	Spezielle Unfallchirurgie	Weiterbildungsbefugnis: 36 Monate
ZF44	Sportmedizin	

B-[12].11.2 Pflegepersonal

	Anzahl	Ausbildungsdauer	Kommentar/ Erläuterung
Gesundheits- und Krankenpfleger und Gesundheits- und Krankenpflegerinnen	24,1 Vollkräfte	3 Jahre	
Gesundheits- und Kinderkrankenpfleger und Gesundheits- und Kinderkrankenpflegerinnen	0 Vollkräfte	3 Jahre	
Altenpfleger und Altenpflegerinnen	0 Vollkräfte	3 Jahre	
Pflegeassistenten und Pflegeassistentinnen	0 Vollkräfte	2 Jahre	
Krankenpflegehelfer und Krankenpflegehelferinnen	1,8 Vollkräfte	1 Jahr	
Pflegehelfer und Pflegehelferinnen	1,5 Vollkräfte	ab 200 Std. Basiskurs	
Entbindungspfleger und Hebammen	0 Personen	3 Jahre	
Operationstechnische Assistenten und Operationstechnische Assistentinnen	0 Vollkräfte	3 Jahre	

Pflegerische Fachexpertise der Abteilung

Nr.	Anerkannte Fachweiterbildung/ zusätzlicher akademischer Abschluss:	Kommentar / Erläuterung:
PQ02	Diplom	Bereichspflegedienstleitung mit Zuständigkeitsbereich Neurologie; Neurochirurgie; Frauenheilkunde und Geburtshilfe; Urologie; Unfall- und Wiederherstellungschirurgie
PQ03	Hygienefachkraft	allen Fachrichtungen sind 3 Hygienefachkräfte schwerpunktmäßig als Verantwortungsbereich zugeordnet
PQ05	Leitung von Stationen oder Funktionseinheiten	

Nr.	Zusatzqualifikation:	Kommentar / Erläuterung:
ZP00	Fallmanagement	
ZP10	Mentor und Mentorin	
ZP12	Praxisanleitung	

B-[12].11.3 Spezielles therapeutisches Personal

Für die Klinik für Unfall- und Wiederherstellungschirurgie steht folgendes spezielles therapeutisches Personal zur Verfügung:

Nr.	Spezielles therapeutisches Personal	Anzahl	Kommentar/ Erläuterung
SP02	Arzthelfer und Arzthelferin	2,0 Vollkräfte	

B-[13] Fachabteilung Klinik für Orthopädie 1

B-[13].1 Name [Klinik für Orthopädie 1]

Klinik für Orthopädie 1

Art der Abteilung:

Hauptabteilung

Fachabteilungsschlüssel:

2300

Hausanschrift:

Klosterberg 1 a

17087 Altentreptow

Postanschrift:

Postfach 40 01 35

17022 Neubrandenburg

Telefon:

0395 / 775 - 3551

Fax:

0395 / 775 - 3552

E-Mail:

or1@dbknb.de

Internet:

<http://www.dbknb.de>

Chefärztinnen/-ärzte:

Titel:	Name, Vorname:	Funktion:	Tel. Nr., Email:	Sekretariat:	Belegarzt / KH-Arzt:
Dr. med.	Ganzer, Dirk	Chefarzt	0395 775-3551 or1@dbknb.de	Barbara Schmoock	KH-Arzt

B-[13].2 Versorgungsschwerpunkte [Klinik für Orthopädie 1]

Nr.	Versorgungsschwerpunkte im Bereich Klinik für Orthopädie 1	Kommentar / Erläuterung
VC66	Arthroskopische Operationen	
VC27	Bandrekonstruktionen/Plastiken	
VO01	Diagnostik und Therapie von Arthropathien	
VO03	Diagnostik und Therapie von Deformitäten der Wirbelsäule und des Rückens	
VC31	Diagnostik und Therapie von Knochenentzündungen	
VO06	Diagnostik und Therapie von Krankheiten der Muskeln	
VO07	Diagnostik und Therapie von Krankheiten der Synovialis und der Sehnen	
VO09	Diagnostik und Therapie von Osteopathien und Chondropathien	
VO05	Diagnostik und Therapie von sonstigen Krankheiten der Wirbelsäule und des Rückens	
VO10	Diagnostik und Therapie von sonstigen Krankheiten des Muskel-Skelett-Systems und des Bindegewebes	
VO08	Diagnostik und Therapie von sonstigen Krankheiten des Weichteilgewebes	
VC42	Diagnostik und Therapie von sonstigen Verletzungen	
VO04	Diagnostik und Therapie von Spondylopathien	
VO02	Diagnostik und Therapie von Systemkrankheiten des Bindegewebes	
VO11	Diagnostik und Therapie von Tumoren der Haltungs- und Bewegungsorgane	
VC39	Diagnostik und Therapie von Verletzungen der Hüfte und des Oberschenkels	
VC41	Diagnostik und Therapie von Verletzungen der Knöchelregion und des Fußes	

Nr.	Versorgungsschwerpunkte im Bereich Klinik für Orthopädie 1	Kommentar / Erläuterung
VC35	Diagnostik und Therapie von Verletzungen der Lumbosakralgegend, der Lendenwirbelsäule und des Beckens	
VC36	Diagnostik und Therapie von Verletzungen der Schulter und des Oberarmes	
VC37	Diagnostik und Therapie von Verletzungen des Ellenbogens und des Unterarmes	
VC33	Diagnostik und Therapie von Verletzungen des Halses	
VC38	Diagnostik und Therapie von Verletzungen des Handgelenkes und der Hand	
VC40	Diagnostik und Therapie von Verletzungen des Knies und des Unterschenkels	
VC34	Diagnostik und Therapie von Verletzungen des Thorax	
VO14	Endoprothetik	
VO15	Fußchirurgie	
VC28	Gelenkersatzverfahren/Endoprothetik	
VO12	Kinderorthopädie	
VO17	Rheumachirurgie	
VO19	Schulterchirurgie	
VC30	Septische Knochenchirurgie	
VO13	Spezialsprechstunde	
VO20	Sportmedizin/Sporttraumatologie	
VC25	Transplantationschirurgie	Knorpelzelltransplantationen
VC65	Wirbelsäulenchirurgie	

B-[13].3 Medizinisch-pflegerische Leistungsangebote [Klinik für Orthopädie 1]

Nr.	Medizinisch-pflegerisches Leistungsangebot	Kommentar / Erläuterung
MP00	Medizinisch-pflegerische Leistungsangebote	sind umfassend im Berichtsteil A-9 dargestellt

B-[13].4 Nicht-medizinische Serviceangebote [Klinik für Orthopädie 1]

Nr.	Serviceangebot	Kommentar / Erläuterung
SA00	Nicht-medizinische Serviceangebote	sind umfassend im Berichtsteil A-10 dargestellt

B-[13].5 Fallzahlen [Klinik für Orthopädie 1]

Vollstationäre Fallzahl:

2644

Teilstationäre Fallzahl:

0

B-[13].6 Diagnosen nach ICD

B-[13].6.1 Hauptdiagnosen nach ICD

Rang	ICD-10- Ziffer*	Fallzahl:	Umgangssprachliche Bezeichnung:
1	M17	456	Gelenkverschleiß (Arthrose) des Kniegelenkes
2	M16	454	Gelenkverschleiß (Arthrose) des Hüftgelenkes
3	T84	323	Komplikationen durch künstliche Gelenke, Metallteile oder durch Verpflanzung von Gewebe in Knochen, Sehnen, Muskeln bzw. Gelenken
4	M23	282	Schädigung von Bändern bzw. Knorpeln des Kniegelenkes
5	M75	213	Schulterverletzung
6	M54	202	Rückenschmerzen
7	S83	125	Verrenkung, Verstauchung oder Zerrung des Kniegelenkes bzw. seiner Bänder
8	M25	61	Sonstige Gelenkrankheit, insbesondere Fußfehlformen
9	M20	52	Nicht angeborene Verformungen von Fingern bzw. Zehen

Rang	ICD-10- Ziffer*	Fallzahl:	Umgangssprachliche Bezeichnung:
10	M22	47	Krankheit der Kniescheibe

* Hauptdiagnose gemäß der jeweils geltenden Fassung der Deutschen Kodierrichtlinien

B-[13].6.2 Weitere Kompetenzdiagnosen

keine Angaben

B-[13].7 Prozeduren nach OPS

B-[13].7.1 Durchgeführte Prozeduren nach OPS

Rang	OPS-301 Ziffer:	Anzahl:	Umgangssprachliche Bezeichnung:
1	5-812	667	Operation am Gelenknorpel bzw. an den knorpeligen Zwischenscheiben (Menisken) durch eine Spiegelung (arthroskopisch)
2	5-810	541	Operativer Eingriff an einem Gelenk durch eine Spiegelung
3	5-814	492	Wiederherstellende Operation an Sehnen bzw. Bändern des Schultergelenks durch eine Spiegelung
4	8-919	448	Umfassende Schmerzbehandlung bei akuten Schmerzen
5	5-820	439	Operatives Einsetzen eines künstlichen Hüftgelenks
6	5-822	392	Operatives Einsetzen eines künstlichen Kniegelenks
7	8-914	232	Schmerzbehandlung mit Einspritzen eines Betäubungsmittels an eine Nervenwurzel bzw. an einen wirbelsäulennahen Nerven
8	5-811	205	Operation an der Gelenkinnenhaut durch eine Spiegelung
9	5-813	165	Wiederherstellende Operation an Sehnen bzw. Bändern im Kniegelenk durch eine Spiegelung
10	5-821	138	Erneute Operation, Wechsel bzw. Entfernung eines künstlichen Hüftgelenks

B-[13].7.2 Weitere Kompetenzprozeduren

Rang	OPS-Ziffer:	Anzahl:	Umgangssprachliche Bezeichnung:
1	5-820.00	399	Implantation einer Endoprothese am Hüftgelenk: Totalendoprothese: Nicht zementiert
2	5-812.5	356	Arthroskopische Operation am Gelenknorpel und an den Menisken: Meniskusresektion, partiell
3	5-822.11	298	Implantation einer Endoprothese am Kniegelenk: Bikondyläre Oberflächenersatzprothese, ungekoppelt, ohne Patellaersatz: Zementiert

Rang	OPS-Ziffer:	Anzahl:	Umgangssprachliche Bezeichnung:
4	5-814.3	237	Arthroskopische Refixation und Plastik am Kapselbandapparat des Schultergelenkes: Erweiterung des subakromialen Raumes
5	5-813.4	143	Arthroskopische Refixation und Plastik am Kapselbandapparat des Kniegelenkes: Plastik vorderes Kreuzband mit sonstiger autogener Sehne
6	5-814.4	121	Arthroskopische Refixation und Plastik am Kapselbandapparat des Schultergelenkes: Sonstige Rekonstruktion der Rotatorenmanschette
7	5-814.x	116	Arthroskopische Refixation und Plastik am Kapselbandapparat des Schultergelenkes: Sonstige
8	5-822.01	39	Implantation einer Endoprothese am Kniegelenk: Unikondyläre Schlittenprothese: Zementiert
9	5-829.d	38	Andere gelenkplastische Eingriffe: Implantation oder Wechsel von modularen Endoprothesen bei knöcherner Defektsituation mit Gelenk- und/oder Knochen(teil)ersatz oder individuell angefertigten Implantaten
10	5-821.24	37	Revision, Wechsel und Entfernung einer Endoprothese am Hüftgelenk: Wechsel einer Gelenkpfannenprothese: In Gelenkpfannenprothese, nicht zementiert, mit Wechsel des Aufsteckkopfes

B-[13].8 Ambulante Behandlungsmöglichkeiten

Nr	Art der Ambulanz	Bezeichnung der Ambulanz	Nr. / Leistung	Kommentar / Erläuterung
AM09	D-Arzt- /Berufsgenossenschaftliche Ambulanz	D-Arzt-Sprechstunde (Arbeitsunfälle)	• Diagnostik und Therapie infolge von Verletzungen nach Arbeits-/Wegeunfällen (VO00)	
AM04	Ermächtigung zur ambulanten Behandlung nach § 116 SGB V bzw. § 31a Abs. 1 Ärzte-ZV (besondere Untersuchungs- und Behandlungsmethoden oder Kenntnisse von Krankenhausärzten)	Orthopädische Sprechstunde	• Orthopädische Sprechstunde (VO00)	Ermächtigung auf Zuweisung niedergelassener Orthopäden, Chirurgen, Sportmediziner, Rheumatologen

Nr	Art der Ambulanz	Bezeichnung der Ambulanz	Nr. / Leistung	Kommentar / Erläuterung
AM04	Ermächtigung zur ambulanten Behandlung nach § 116 SGB V bzw. § 31a Abs. 1 Ärzte-ZV (besondere Untersuchungs- und Behandlungsmethoden oder Kenntnisse von Krankenhausärzten)	Chirurgische Sprechstunde	• Chirurgische Sprechstunde (VO00)	Überweisungen von niedergelassenen Fachrichtungen (Allgemeinmedizin, Orthopädie, Chirurgie, Sportmedizin, Rheumatologie), Ersatz für niedergelassenen Chirurgen
AM07	Privatambulanz	Privatsprechstunde Chefarzt	• Leistungen des Fachgebietes nach vorheriger Absprache (VO00)	
AM11	Vor- und nachstationäre Leistungen nach § 115a SGB V	Vor- und nachstationäre Leistungen nach § 115a SGB V	• alle Leistungen des Fachgebietes (VO00)	

B-[13].9 Ambulante Operationen nach § 115b SGB V

Rang	OPS-Ziffer (4-stellig):	Anzahl:	Umgangssprachliche Bezeichnung:
1	5-812	33	Operation am Gelenkknorpel bzw. an den knorpeligen Zwischenscheiben (Menisken) durch eine Spiegelung (arthroskopisch)
2	5-056	30	Operation zur Lösung von Verwachsungen um einen Nerv bzw. zur Druckentlastung des Nervs oder zur Aufhebung der Nervenfunktion
3	5-841	22	Operation an den Bändern der Hand
4	5-810	9	Operativer Eingriff an einem Gelenk durch eine Spiegelung
5	5-850	7	Operativer Einschnitt an Muskeln, Sehnen bzw. deren Bindegewebshüllen
6	5-787	6	Entfernung von Hilfsmitteln, die zur Befestigung von Knochenteilen z.B. bei Brüchen verwendet wurden
7	5-041	<= 5	Operative Entfernung oder Zerstörung von erkranktem Gewebe von Nerven
7	5-782	<= 5	Operative Entfernung von erkranktem Knochengewebe
7	5-788	<= 5	Operation an den Fußknochen
7	5-811	<= 5	Operation an der Gelenkinnenhaut durch eine Spiegelung

B-[13].10 Zulassung zum Durchgangs-Arztverfahren der Berufsgenossenschaft

Arzt oder Ärztin mit ambulanter D-Arzt-Zulassung vorhanden:

Ja

B-[13].11 Personelle Ausstattung

B-[13].11.1 Ärzte und Ärztinnen

	Anzahl	Kommentar/ Erläuterung
Ärzte und Ärztinnen insgesamt (außer Belegärzte und Belegärztinnen)	16,6 Vollkräfte	
davon Fachärzte und Fachärztinnen	7,6 Vollkräfte	
Belegärzte und Belegärztinnen (nach § 121 SGB V)	0 Personen	

Ärztliche Fachexpertise der Abteilung

Nr.	Facharztbezeichnung (Gebiete, Facharzt- und Schwerpunktkompetenzen):	Kommentar / Erläuterung:
AQ06	Allgemeine Chirurgie	Weiterbildungsbefugnis (Basisweiterbildung): 24 Monate
AQ61	Orthopädie	Weiterbildungsbefugnis: 60 Monate
AQ10	Orthopädie und Unfallchirurgie	Weiterbildungsbefugnis: 24 Monate
AQ62	Unfallchirurgie	

Nr.	Zusatz-Weiterbildung:	Kommentar / Erläuterung:
ZF24	Manuelle Medizin/Chirotherapie	
ZF32	Physikalische Therapie und Balneologie	
ZF00	Sonographie (Stütz- und Bewegungsapparat)	
ZF44	Sportmedizin	

B-[13].11.2 Pflegepersonal

	Anzahl	Ausbildungsdauer	Kommentar/ Erläuterung
Gesundheits- und Krankenpfleger und Gesundheits- und Krankenpflegerinnen	33,9 Vollkräfte	3 Jahre	
Gesundheits- und Kinderkrankenpfleger und Gesundheits- und Kinderkrankenpflegerinnen	0 Vollkräfte	3 Jahre	
Altenpfleger und Altenpflegerinnen	0 Vollkräfte	3 Jahre	
Pflegeassistenten und Pflegeassistentinnen	0 Vollkräfte	2 Jahre	
Krankenpflegehelfer und Krankenpflegehelferinnen	3,0 Vollkräfte	1 Jahr	
Pflegehelfer und Pflegehelferinnen	2,3 Vollkräfte	ab 200 Std. Basiskurs	
Entbindungspfleger und Hebammen	0 Personen	3 Jahre	
Operationstechnische Assistenten und Operationstechnische Assistentinnen	0 Vollkräfte	3 Jahre	

Pflegerische Fachexpertise der Abteilung

Nr.	Anerkannte Fachweiterbildung/ zusätzlicher akademischer Abschluss:	Kommentar / Erläuterung:
PQ03	Hygienefachkraft	allen Fachrichtungen sind 3 Hygienefachkräfte schwerpunktmäßig als Verantwortungsbereich zugeordnet
PQ04	Intensivpflege und Anästhesie	
PQ05	Leitung von Stationen oder Funktionseinheiten	zusätzlich Bereichspflegedienstleitung mit Zuständigkeitsbereich Orthopädie 1; Innere Medizin 2 Altentreptow

Nr.	Zusatzqualifikation:	Kommentar / Erläuterung:
ZP00	Fallmanagement	
ZP08	Kinästhetik	
ZP10	Mentor und Mentorin	
ZP12	Praxisanleitung	

B-[13].11.3 Spezielles therapeutisches Personal

Für die Klinik für Orthopädie 1 steht folgendes spezielles therapeutisches Personal zur

Verfügung:

Nr.	Spezielles therapeutisches Personal	Anzahl	Kommentar/ Erläuterung
SP02	Arzthelfer und Arzthelferin	2,8 Vollkräfte	davon 1,0 VK Notaufnahme

B-[14] Fachabteilung Klinik für Orthopädie 2

B-[14].1 Name [Klinik für Orthopädie 2]

Klinik für Orthopädie 2

Art der Abteilung:

Hauptabteilung

Fachabteilungsschlüssel:

2390

Hausanschrift:

Basedower Straße 33

17139 Malchin

Postanschrift:

Postfach 40 01 35

17022 Neubrandenburg

Telefon:

0395 / 775 - 3201

Fax:

0395 / 775 - 3202

E-Mail:

or2@dbknb.de

Internet:

<http://www.dbknb.de>

Chefärztinnen/-ärzte:

Titel:	Name, Vorname:	Funktion:	Tel. Nr., Email:	Sekretariat:	Belegarzt / KH-Arzt:
Dr. med.	Simon, Angela	Chefärztin	0395 775-3201 or2@dbknb.de	Arite Witt	KH-Arzt

B-[14].2 Versorgungsschwerpunkte [Klinik für Orthopädie 2]

Nr.	Versorgungsschwerpunkte im Bereich Klinik für Orthopädie 2	Kommentar / Erläuterung
VC66	Arthroskopische Operationen	Hand-, Schulter-, Ellenbogen-, Knie-, Sprunggelenk
VC27	Bandrekonstruktionen/Plastiken	
VO01	Diagnostik und Therapie von Arthropathien	
VO03	Diagnostik und Therapie von Deformitäten der Wirbelsäule und des Rückens	
VO06	Diagnostik und Therapie von Krankheiten der Muskeln	
VO07	Diagnostik und Therapie von Krankheiten der Synovialis und der Sehnen	
VO09	Diagnostik und Therapie von Osteopathien und Chondropathien	
VO05	Diagnostik und Therapie von sonstigen Krankheiten der Wirbelsäule und des Rückens	
VO10	Diagnostik und Therapie von sonstigen Krankheiten des Muskel-Skelett-Systems und des Bindegewebes	
VO08	Diagnostik und Therapie von sonstigen Krankheiten des Weichteilgewebes	
VO04	Diagnostik und Therapie von Spondylopathien	
VO02	Diagnostik und Therapie von Systemkrankheiten des Bindegewebes	
VC41	Diagnostik und Therapie von Verletzungen der Knöchelregion und des Fußes	
VC36	Diagnostik und Therapie von Verletzungen der Schulter und des Oberarmes	
VC40	Diagnostik und Therapie von Verletzungen des Knies und des Unterschenkels	
VO14	Endoprothetik	
VO15	Fußchirurgie	Zentrum für rekonstruktive Fußchirurgie
VC28	Gelenkersatzverfahren/Endoprothetik	
VO16	Handchirurgie	

Nr.	Versorgungsschwerpunkte im Bereich Klinik für Orthopädie 2	Kommentar / Erläuterung
VO12	Kinderorthopädie	Fuß- und Sprunggelenkserkrankungen (konservativ und operativ); Hüftdysplasie (konservativ)
VC26	Metall-/Fremdkörperentfernungen	
VO17	Rheumachirurgie	Zusatzbezeichnung: orthopädische Rheumatologie
VO18	Schmerztherapie/Multimodale Schmerztherapie	
VO19	Schulterchirurgie	
VO20	Sportmedizin/Sporttraumatologie	

B-[14].3 Medizinisch-pflegerische Leistungsangebote [Klinik für Orthopädie 2]

Nr.	Medizinisch-pflegerisches Leistungsangebot	Kommentar / Erläuterung
MP00	Medizinisch-pflegerische Leistungsangebote	sind umfassend im Berichtsteil A-9 dargestellt

B-[14].4 Nicht-medizinische Serviceangebote [Klinik für Orthopädie 2]

Nr.	Serviceangebot	Kommentar / Erläuterung
SA00	Nicht-medizinische Serviceangebote	sind umfassend im Berichtsteil A-10 dargestellt

B-[14].5 Fallzahlen [Klinik für Orthopädie 2]

Vollstationäre Fallzahl:

1129

Teilstationäre Fallzahl:

0

B-[14].6 Diagnosen nach ICD

B-[14].6.1 Hauptdiagnosen nach ICD

Rang	ICD-10- Ziffer*	Fallzahl:	Umgangssprachliche Bezeichnung:
1	M54	181	Rückenschmerzen
2	M23	134	Schädigung von Bändern bzw. Knorpeln des Kniegelenkes
3	M16	132	Gelenkverschleiß (Arthrose) des Hüftgelenkes
4	M17	111	Gelenkverschleiß (Arthrose) des Kniegelenkes
5	M20	92	Nicht angeborene Verformungen von Fingern bzw. Zehen
6	M75	71	Schulterverletzung
7	M25	68	Sonstige Gelenkkrankheit, insbesondere Fußfehlformen
8	T84	39	Komplikationen durch künstliche Gelenke, Metallteile oder durch Verpflanzung von Gewebe in Knochen, Sehnen, Muskeln bzw. Gelenken
9	M21	33	Sonstige nicht angeborene Verformungen von Armen bzw. Beinen, insbesondere Fuß- und Sprunggelenk
10	M94	31	Sonstige Knorpelkrankheit

* Hauptdiagnose gemäß der jeweils geltenden Fassung der Deutschen Kodierrichtlinien

B-[14].6.2 Weitere Kompetenzdiagnosen

Rang	ICD-10 Ziffer:	Anzahl:	Umgangssprachliche Bezeichnung:
1	M53	24	Sonstige Krankheit der Wirbelsäule bzw. des Rückens[, die nicht an anderen Stellen der internationalen Klassifikation der Krankheiten (ICD-10) eingeordnet ist]
2	S83	19	Verrenkung, Verstauchung oder Zerrung des Kniegelenkes bzw. seiner Bänder
3	M24	14	Sonstige näher bezeichnete Gelenkschädigung
3	M51	14	Sonstiger Bandscheibenschaden
5	M77	11	Sonstige Sehnenansatzentzündung
6	M05	9	Anhaltende (chronische) Entzündung mehrerer Gelenke mit im Blut nachweisbarem Rheumafaktor

B-[14].7 Prozeduren nach OPS

B-[14].7.1 Durchgeführte Prozeduren nach OPS

Rang	OPS-301 Ziffer:	Anzahl:	Umgangssprachliche Bezeichnung:
1	5-788	640	Operation an den Fußknochen
2	5-786	636	Operative Befestigung von Knochenteilen z.B. bei Brüchen mit Hilfsmitteln wie Schrauben oder Platten
3	5-812	366	Operation am Gelenknorpel bzw. an den knorpeligen Zwischenscheiben (Menisken) durch eine Spiegelung (arthroskopisch)
4	5-808	231	Operative Gelenkversteifung
5	5-829	216	Sonstige Operation zur Sicherung oder Wiederherstellung der Gelenkfunktion
6	5-780	176	Operativer Einschnitt in Knochengewebe bei einer keimfreien oder durch Krankheitserreger verunreinigten Knochenkrankheit
6	5-854	176	Wiederherstellende Operation an Sehnen
8	8-919	134	Umfassende Schmerzbehandlung bei akuten Schmerzen
9	5-820	113	Operatives Einsetzen eines künstlichen Hüftgelenks
10	5-811	110	Operation an der Gelenkinnenhaut durch eine Spiegelung

B-[14].7.2 Weitere Kompetenzprozeduren

Rang	OPS-Ziffer:	Anzahl:	Umgangssprachliche Bezeichnung:
1	5-788.40	124	Operationen an Metatarsale und Phalangen des Fußes: Weichteilkorrektur: In Höhe des 1. Zehenstrahles
2	5-788.18	122	Operationen an Metatarsale und Phalangen des Fußes: Köpfchen- oder Basisresektion: Grundgliedköpfchen Digitus II bis V
3	5-812.eh	119	Arthroskopische Operation am Gelenknorpel und an den Menisken: Knorpelglättung (Chondroplastik): Kniegelenk
4	5-988	83	Operation unter Anwendung eines Navigationssystems beim Einsetzen eines künstlichen Kniegelenkes, das während der Operation aktuelle 3D-Bilder des Operationsgebietes anzeigt (bei Knieendoprothetik)
5	5-822.11	72	Implantation einer Endoprothese am Kniegelenk: Bikondyläre Oberflächenersatzprothese, ungekoppelt, ohne Patellaersatz: Zementiert
6	5-808.a0	71	Arthrodese: Fußwurzel und Mittelfuß: Ein oder zwei Gelenkfächer
7	5-814.3	68	Arthroskopische Refixation und Plastik am Kapselbandapparat des Schultergelenkes: Erweiterung des subakromialen Raumes
8	5-820.01	58	Implantation einer Endoprothese am Hüftgelenk: Totalendoprothese: Zementiert

Rang	OPS-Ziffer:	Anzahl:	Umgangssprachliche Bezeichnung:
9	5-820.00	50	Implantation einer Endoprothese am Hüftgelenk: Totalendoprothese: Nicht zementiert
10	5-788.32	42	Operationen an Metatarsale und Phalangen des Fußes: Komplexe Korrekturosteotomie (z.B. dreidimensional): Os metatarsale II bis IV

B-[14].8 Ambulante Behandlungsmöglichkeiten

Nr	Art der Ambulanz	Bezeichnung der Ambulanz	Nr. / Leistung	Kommentar / Erläuterung
AM07	Privatambulanz	Privatsprechstunde Chefärztin	• Leistungen des Fachgebietes nach vorheriger Absprache (VO00)	
AM11	Vor- und nachstationäre Leistungen nach § 115a SGB V		• alle Leistungen des Fachgebietes (VO00)	

B-[14].9 Ambulante Operationen nach § 115b SGB V

Rang	OPS-Ziffer (4-stellig):	Anzahl:	Umgangssprachliche Bezeichnung:
1	5-787	134	Entfernung von Hilfsmitteln, die zur Befestigung von Knochenanteilen z.B. bei Brüchen verwendet wurden
2	1-697	<= 5	Untersuchung eines Gelenks durch eine Spiegelung
2	5-056	<= 5	Operation zur Lösung von Verwachsungen um einen Nerv bzw. zur Druckentlastung des Nervs oder zur Aufhebung der Nervenfunktion
2	5-812	<= 5	Operation am Gelenkknorpel bzw. an den knorpeligen Zwischenscheiben (Menisken) durch eine Spiegelung (arthroskopisch)
2	5-840	<= 5	Operation an den Sehnen der Hand
2	5-841	<= 5	Operation an den Bändern der Hand
2	5-851	<= 5	Durchtrennung von Muskeln, Sehnen bzw. deren Bindegewebshüllen
2	5-854	<= 5	Wiederherstellende Operation an Sehnen

B-[14].10 Zulassung zum Durchgangs-Arztverfahren der Berufsgenossenschaft

nicht vorhanden

B-[14].11 Personelle Ausstattung

B-[14].11.1 Ärzte und Ärztinnen

	Anzahl	Kommentar/ Erläuterung
Ärzte und Ärztinnen insgesamt (außer Belegärzte und Belegärztinnen)	6,5 Vollkräfte	
davon Fachärzte und Fachärztinnen	2,5 Vollkräfte	
Belegärzte und Belegärztinnen (nach § 121 SGB V)	0 Personen	

Ärztliche Fachexpertise der Abteilung

Nr.	Facharztbezeichnung (Gebiete, Facharzt- und Schwerpunktcompetenzen):	Kommentar / Erläuterung:
AQ61	Orthopädie	Weiterbildungsbefugnis: 36 Monate
AQ10	Orthopädie und Unfallchirurgie	Weiterbildungsbefugnis: 24 Monate Orthopädie und Unfallchirurgie; 18 Monate Chirurgie (Basisweiterbildung)

Nr.	Zusatz-Weiterbildung:	Kommentar / Erläuterung:
ZF24	Manuelle Medizin/Chirotherapie	
ZF29	Orthopädische Rheumatologie	
ZF41	Spezielle Orthopädische Chirurgie	
ZF44	Sportmedizin	

B-[14].11.2 Pflegepersonal

	Anzahl	Ausbildungsdauer	Kommentar/ Erläuterung
Gesundheits- und Krankenpfleger und Gesundheits- und Krankenpflegerinnen	9,7 Vollkräfte	3 Jahre	
Gesundheits- und Kinderkrankenpfleger und Gesundheits- und Kinderkrankenpflegerinnen	0 Vollkräfte	3 Jahre	
Altenpfleger und Altenpflegerinnen	0 Vollkräfte	3 Jahre	
Pflegeassistenten und Pflegeassistentinnen	0 Vollkräfte	2 Jahre	
Krankenpflegehelfer und Krankenpflegehelferinnen	2,5 Vollkräfte	1 Jahr	
Pflegehelfer und Pflegehelferinnen	0,7 Vollkräfte	ab 200 Std. Basiskurs	
Entbindungspfleger und Hebammen	0 Personen	3 Jahre	
Operationstechnische Assistenten und Operationstechnische Assistentinnen	0 Vollkräfte	3 Jahre	

Pflegerische Fachexpertise der Abteilung

Nr.	Anerkannte Fachweiterbildung/ zusätzlicher akademischer Abschluss:	Kommentar / Erläuterung:
PQ03	Hygienefachkraft	allen Fachrichtungen sind 3 Hygienefachkräfte schwerpunktmäßig als Verantwortungsbereich zugeordnet
PQ05	Leitung von Stationen oder Funktionseinheiten	zusätzlich Bereichspflegedienstleitung mit Zuständigkeitsbereich Innere Medizin 4; Allgemeine Chirurgie; Orthopädie 2

Nr.	Zusatzqualifikation:	Kommentar / Erläuterung:
ZP00	Fallmanagement	
ZP10	Mentor und Mentorin	
ZP12	Praxisanleitung	

B-[14].11.3 Spezielles therapeutisches Personal

Für die Klinik für Orthopädie 2 steht folgendes spezielles therapeutisches Personal zur

Verfügung:

Nr.	Spezielles therapeutisches Personal	Anzahl	Kommentar/ Erläuterung

Nr.	Spezielles therapeutisches Personal	Anzahl	Kommentar/ Erläuterung
SP02	Arzthelfer und Arzthelferin	0,8 Vollkräfte	

B-[15] Fachabteilung Klinik für Neurochirurgie

B-[15].1 Name [Klinik für Neurochirurgie]

Klinik für Neurochirurgie

Art der Abteilung:

Hauptabteilung

Fachabteilungsschlüssel:

1700

Hausanschrift:

Salvador-Allende-Straße 30

17036 Neubrandenburg

Postanschrift:

Postfach 400135

17022 Neubrandenburg

Telefon:

0395 / 775 - 2891

Fax:

0395 / 775 - 2889

E-Mail:

nch@dbknb.de

Internet:

<http://www.dbknb.de>

Chefärztinnen/-ärzte:

Titel:	Name, Vorname:	Funktion:	Tel. Nr., Email:	Sekretariat:	Belegarzt / KH-Arzt:
Priv.-Doz. Dr. med. habil.	Fritsch, Michael J.	Chefarzt	0395 775-2891 nch@dbknb.de	Kathrin Partzsch	KH-Arzt

B-[15].2 Versorgungsschwerpunkte [Klinik für Neurochirurgie]

Nr.	Versorgungsschwerpunkte im Bereich Klinik für Neurochirurgie	Kommentar / Erläuterung
VC51	Chirurgie chronischer Schmerzkrankungen (z.B. Trigeminusneuralgie, Tumorschmerzen, chronischer Wirbelsäulenschmerzen)	
VC45	Chirurgie der degenerativen und traumatischen Schäden der Hals-, Brust- und Lendenwirbelsäule	
VC44	Chirurgie der Hirngefäßerkrankungen (Aneurysma, Angiome, Kavernome)	
VC43	Chirurgie der Hirntumoren (gutartig, bösartig, einschl. Schädelbasis)	
VC48	Chirurgie der intraspinalen Tumoren	
VC46	Chirurgie der Missbildungen von Gehirn und Rückenmark	
VC50	Chirurgie der peripheren Nerven	
VC00	Chirurgie des Hydrocephalus und der Liquorzirkulationsstörungen	
VC47	Chirurgische Korrektur von Missbildungen des Schädels	
VC53	Chirurgische und intensivmedizinische Akutversorgung von Schädel-Hirn-Verletzungen	
VC00	Dekompressive Kraniektomie und Duraerweiterungsplastik bei Hirndruck/Schlaganfällen	
VC54	Diagnosesicherung unklarer Hirnprozesse mittels Stereotaktischer Biopsie	
VO05	Diagnostik und Therapie von sonstigen Krankheiten der Wirbelsäule und des Rückens	
VH20	Interdisziplinäre Tumornachsorge	
VC56	Minimalinvasive endoskopische Operationen	
VC00	Pädiatrische Neurochirurgie	
VC57	Plastisch-rekonstruktive Eingriffe	

Nr.	Versorgungsschwerpunkte im Bereich Klinik für Neurochirurgie	Kommentar / Erläuterung
VC65	Wirbelsäulenchirurgie	

B-[15].3 Medizinisch-pflegerische Leistungsangebote [Klinik für Neurochirurgie]

Nr.	Medizinisch-pflegerisches Leistungsangebot	Kommentar / Erläuterung
MP00	Medizinisch-pflegerische Leistungsangebote	sind umfassend im Berichtsteil A-9 dargestellt

B-[15].4 Nicht-medizinische Serviceangebote [Klinik für Neurochirurgie]

Nr.	Serviceangebot	Kommentar / Erläuterung
SA00	Nicht-medizinische Serviceangebote	sind umfassend im Berichtsteil A-10 dargestellt

B-[15].5 Fallzahlen [Klinik für Neurochirurgie]

Vollstationäre Fallzahl:

960

Teilstationäre Fallzahl:

0

B-[15].6 Diagnosen nach ICD

B-[15].6.1 Hauptdiagnosen nach ICD

Rang	ICD-10- Ziffer*	Fallzahl:	Umgangssprachliche Bezeichnung:
1	M51	228	Sonstiger Bandscheibenschaden
2	M50	62	Bandscheibenschaden im Halsbereich
2	S06	62	Verletzung des Schädelinneren

Rang	ICD-10- Ziffer*	Fallzahl:	Umgangssprachliche Bezeichnung:
4	M48	60	Sonstige Krankheit der Wirbelsäule
5	S32	45	Knochenbruch der Lendenwirbelsäule bzw. des Beckens
6	I62	17	Sonstige Blutung innerhalb des Schädels, nicht durch eine Verletzung bedingt
7	I67	13	Sonstige Krankheit der Blutgefäße im Gehirn
7	S22	13	Knochenbruch der Rippe(n), des Brustbeins bzw. der Brustwirbelsäule
9	D32	12	Gutartiger Tumor der Hirnhäute bzw. der Rückenmarkshäute
9	M43	12	Sonstige Verformung der Wirbelsäule bzw. des Rückens

* Hauptdiagnose gemäß der jeweils geltenden Fassung der Deutschen Kodierrichtlinien

B-[15].6.2 Weitere Kompetenzdiagnosen

Rang	ICD-10 Ziffer:	Anzahl:	Umgangssprachliche Bezeichnung:
1	M51.1	152	Lumbale und sonstige Bandscheibenschäden mit Radikulopathie
2	M48.0	59	Spinal(kanal)stenose
3	S32.0	45	Fraktur eines Lendenwirbels
4	M50.1	35	Zervikaler Bandscheibenschaden mit Radikulopathie
5	I62.0	16	Subdurale Blutung (nichttraumatisch)
6	S22.0	13	Fraktur eines Brustwirbels
7	D32.0	12	Gutartige Neubildung: Hirnhäute
7	I67.1	12	Zerebrales Aneurysma und zerebrale arteriovenöse Fistel
7	M43.1	12	Spondylolisthesis
10	S06.3	11	Umschriebene Hirnverletzung

B-[15].7 Prozeduren nach OPS

B-[15].7.1 Durchgeführte Prozeduren nach OPS

Rang	OPS-301 Ziffer:	Anzahl:	Umgangssprachliche Bezeichnung:
1	5-984	411	Operation unter Verwendung optischer Vergrößerungshilfen, z.B. Lupenbrille, Operationsmikroskop
2	5-032	352	Operativer Zugang zur Lendenwirbelsäule, zum Kreuzbein bzw. zum Steißbein

Rang	OPS-301 Ziffer:	Anzahl:	Umgangssprachliche Bezeichnung:
3	5-831	316	Operative Entfernung von erkranktem Bandscheibengewebe
4	5-010	96	Operative Schädelöffnung über das Schädeldach
5	5-836	92	Operative Versteifung der Wirbelsäule - Spondylodese
6	5-835	81	Operative Befestigung von Knochen der Wirbelsäule mit Hilfsmitteln wie Schrauben oder Platten
7	5-030	68	Operativer Zugang zum Übergang zwischen Kopf und Hals bzw. zur Halswirbelsäule
8	1-204	53	Untersuchung der Hirnwasserräume
9	5-988	50	Operation unter Anwendung eines Navigationssystems beim Einsetzen eines künstlichen Kniegelenkes, das während der Operation aktuelle 3D-Bilder des Operationsgebietes anzeigt (bei Knieendoprothetik)
10	5-021	45	Wiederherstellende Operation an den Hirnhäuten

B-[15].7.2 Weitere Kompetenzprozeduren

Rang	OPS-Ziffer:	Anzahl:	Umgangssprachliche Bezeichnung:
1	5-032.00	274	Zugang zur Lendenwirbelsäule, zum Os sacrum und zum Os coccygis: LWS, dorsal: 1 Segment
2	5-831.0	228	Exzision von erkranktem Bandscheibengewebe: Exzision einer Bandscheibe
3	5-835.80	55	Osteosynthese und Knochenersatz an der Wirbelsäule: Durch intervertebrale Cages: 1 Segment
4	5-030.70	47	Zugang zum kraniozervikalen Übergang und zur Halswirbelsäule: HWS, ventral: 1 Segment
5	5-010.2	46	Schädelöffnung über die Kalotte: Bohrlochtrepanation
6	5-032.01	45	Zugang zur Lendenwirbelsäule, zum Os sacrum und zum Os coccygis: LWS, dorsal: 2 Segmente
6	5-836.50	45	Spondylodese: Ventral: 1 Segment
8	5-010.00	41	Schädelöffnung über die Kalotte: Kraniotomie (Kalotte): Kalotte

B-[15].8 Ambulante Behandlungsmöglichkeiten

Nr	Art der Ambulanz	Bezeichnung der Ambulanz	Nr. / Leistung	Kommentar / Erläuterung
----	------------------	-----------------------------	----------------	-------------------------

Nr	Art der Ambulanz	Bezeichnung der Ambulanz	Nr. / Leistung	Kommentar / Erläuterung
AM07	Privatambulanz	Privatsprechstunde Chefarzt	<ul style="list-style-type: none"> • Chirurgie chronischer Schmerzerkrankungen (VC51) • Chirurgie der degenerativen und traumatischen Schäden der Hals-, Brust- und Lendenwirbelsäule (VC45) • Chirurgie der Hirngefäßerkrankungen (VC44) • Chirurgie der Hirntumoren (gutartig, bösartig, einschl. Schädelbasis) (VC43) • Chirurgie der intraspinalen Tumoren (VC48) • Chirurgie der Missbildungen von Gehirn und Rückenmark (VC46) • Chirurgie der peripheren Nerven (VC50) • Chirurgische Korrektur von Missbildungen des Schädels (VC47) • Chirurgische und intensivmedizinische Akutversorgung von Schädel-Hirn-Verletzungen (VC53) • Dekompressive Kraniektomie und Duraerweiterungsplastik bei Hirndruck/Schlaganfällen (VC00) • Diagnosesicherung unklarer Hirnprozesse mittels Stereotaktischer Biopsie (VC54) • Diagnostik und Therapie von sonstigen Krankheiten der Wirbelsäule und des Rückens (VO05) • Interdisziplinäre Tumornachsorge (VH20) • Minimalinvasive endoskopische Operationen (VC56) • Plastisch-rekonstruktive Eingriffe (VC57) 	
AM11	Vor- und nachstationäre Leistungen nach § 115a SGB V		<ul style="list-style-type: none"> • Chirurgie chronischer Schmerzerkrankungen (VC51) • Chirurgie der degenerativen und traumatischen Schäden der Hals-, Brust- und Lendenwirbelsäule (VC45) • Chirurgie der Hirngefäßerkrankungen (VC44) • Chirurgie der Hirntumoren (gutartig, bösartig, einschl. Schädelbasis) (VC43) • Chirurgie der intraspinalen Tumoren (VC48) • Chirurgie der Missbildungen von Gehirn und Rückenmark (VC46) • Chirurgie der peripheren Nerven (VC50) • Chirurgische Korrektur von Missbildungen des Schädels (VC47) • Chirurgische und intensivmedizinische Akutversorgung von Schädel-Hirn-Verletzungen (VC53) • Diagnosesicherung unklarer Hirnprozesse mittels Stereotaktischer Biopsie (VC54) • Diagnostik und Therapie von sonstigen Krankheiten der Wirbelsäule und des Rückens (VO05) • Interdisziplinäre Tumornachsorge (VH20) • Minimalinvasive endoskopische Operationen (VC56) • Plastisch-rekonstruktive Eingriffe (VC57) 	

B-[15].9 Ambulante Operationen nach § 115b SGB V

Rang	OPS-Ziffer (4-stellig):	Anzahl:	Umgangssprachliche Bezeichnung:
1	5-056	113	Operation zur Lösung von Verwachsungen um einen Nerv bzw. zur Druckentlastung des Nervs oder zur Aufhebung der Nervenfunktion

B-[15].10 Zulassung zum Durchgangs-Arztverfahren der Berufsgenossenschaft

nicht vorhanden

B-[15].11 Personelle Ausstattung

B-[15].11.1 Ärzte und Ärztinnen

	Anzahl	Kommentar/ Erläuterung
Ärzte und Ärztinnen insgesamt (außer Belegärzte und Belegärztinnen)	6,0 Vollkräfte	
davon Fachärzte und Fachärztinnen	5,0 Vollkräfte	
Belegärzte und Belegärztinnen (nach § 121 SGB V)	0 Personen	

Ärztliche Fachexpertise der Abteilung

Nr.	Facharztbezeichnung (Gebiete, Facharzt- und Schwerpunktkompetenzen):	Kommentar / Erläuterung:
AQ41	Neurochirurgie	Weiterbildungsbefugnis: 72 Monate

Nr.	Zusatz-Weiterbildung:	Kommentar / Erläuterung:
ZF15	Intensivmedizin	Spezielle Neurochirurgische Intensivmedizin

B-[15].11.2 Pflegepersonal

	Anzahl	Ausbildungsdauer	Kommentar/ Erläuterung
Gesundheits- und Krankenpfleger und Gesundheits- und Krankenpflegerinnen	16,5 Vollkräfte	3 Jahre	
Gesundheits- und Kinderkrankpfleger und Gesundheits- und Kinderkrankpflegerinnen	0 Vollkräfte	3 Jahre	
Altenpfleger und Altenpflegerinnen	0 Vollkräfte	3 Jahre	
Pflegeassistenten und Pflegeassistentinnen	0 Vollkräfte	2 Jahre	
Krankenpflegehelfer und Krankenpflegehelferinnen	0 Vollkräfte	1 Jahr	
Pflegehelfer und Pflegehelferinnen	0,8 Vollkräfte	ab 200 Std. Basiskurs	
Entbindungspfleger und Hebammen	0 Personen	3 Jahre	
Operationstechnische Assistenten und Operationstechnische Assistentinnen	0 Vollkräfte	3 Jahre	

Pflegerische Fachexpertise der Abteilung

Nr.	Anerkannte Fachweiterbildung/ zusätzlicher akademischer Abschluss:	Kommentar / Erläuterung:
PQ02	Diplom	Bereichspflegedienstleitung mit Zuständigkeitsbereich Neurologie; Neurochirurgie; Frauenheilkunde und Geburtshilfe; Urologie; Unfall- und Wiederherstellungschirurgie
PQ03	Hygienefachkraft	allen Fachrichtungen sind 3 Hygienefachkräfte schwerpunktmäßig als Verantwortungsbereich zugeordnet
PQ05	Leitung von Stationen oder Funktionseinheiten	

Nr.	Zusatzqualifikation:	Kommentar / Erläuterung:
ZP02	Bobath	
ZP10	Mentor und Mentorin	
ZP12	Praxisanleitung	

B-[15].11.3 Spezielles therapeutisches Personal

Für die Klinik für Neurochirurgie steht folgendes spezielles therapeutisches Personal zur

Verfügung:

Nr.	Spezielles therapeutisches Personal	Anzahl	Kommentar/ Erläuterung
SP02	Arzthelfer und Arzthelferin	0,8 Vollkräfte	

B-[16] Fachabteilung Klinik für Neurologie

B-[16].1 Name [Klinik für Neurologie]

Klinik für Neurologie

Art der Abteilung:

Hauptabteilung

Fachabteilungsschlüssel:

2800

Hausanschrift:

Salvador-Allende- Straße 30

17036 Neubrandenburg

Postanschrift:

Postfach 40 01 35

17022 Neubrandenburg

Telefon:

0395 / 775 - 4402

Fax:

0395 / 775 - 4406

E-Mail:

neu@dbknb.de

Internet:

<http://www.dbknb.de>

Chefärztinnen/-ärzte:

Titel:	Name, Vorname:	Funktion:	Tel. Nr., Email:	Sekretariat:	Belegarzt / KH-Arzt:
Priv.-Doz. Dr. med. habil.	Böttcher, Tobias	Chefarzt	0395 775-4402 neu@dbknb.de	Melanie Rütz	KH-Arzt

B-[16].2 Versorgungsschwerpunkte [Klinik für Neurologie]

Nr.	Versorgungsschwerpunkte im Bereich Klinik für Neurologie	Kommentar / Erläuterung
VN03	Diagnostik und Therapie entzündlicher ZNS-Erkrankungen	
VN12	Diagnostik und Therapie von degenerativen Krankheiten des Nervensystems	
VN13	Diagnostik und Therapie von demyelinisierenden Krankheiten des Zentralnervensystems	
VN08	Diagnostik und Therapie von Erkrankungen der Hirnhäute	
VN11	Diagnostik und Therapie von extrapyramidalen Krankheiten und Bewegungsstörungen	
VN19	Diagnostik und Therapie von geriatrischen Erkrankungen	
VN07	Diagnostik und Therapie von gutartigen Tumoren des Gehirns	
VN06	Diagnostik und Therapie von malignen Erkrankungen des Gehirns	
VN04	Diagnostik und Therapie von neuroimmunologischen Erkrankungen	
VN10	Diagnostik und Therapie von Systematrophien, die vorwiegend das Zentralnervensystem betreffen	
VN01	Diagnostik und Therapie von zerebrovaskulären Erkrankungen	
VR04	Duplexsonographie	Anzahl 2010: ECD = 1254; TCD = 1254
VN18	Neurologische Notfall- und Intensivmedizin	
VN20	Spezialsprechstunde	
VN24	Stroke Unit	

B-[16].3 Medizinisch-pflegerische Leistungsangebote [Klinik für Neurologie]

Nr.	Medizinisch-pflegerisches Leistungsangebot	Kommentar / Erläuterung
MP00	Medizinisch-pflegerische Leistungsangebote	sind umfassend im Berichtsteil A-9 dargestellt

B-[16].4 Nicht-medizinische Serviceangebote [Klinik für Neurologie]

Nr.	Serviceangebot	Kommentar / Erläuterung
SA00	Nicht-medizinische Serviceangebote	sind umfassend im Berichtsteil A-10 dargestellt

B-[16].5 Fallzahlen [Klinik für Neurologie]

Vollstationäre Fallzahl:

2224

Teilstationäre Fallzahl:

0

B-[16].6 Diagnosen nach ICD

B-[16].6.1 Hauptdiagnosen nach ICD

Rang	ICD-10- Ziffer*	Fallzahl:	Umgangssprachliche Bezeichnung:
1	I63	492	Schlaganfall durch Verschluss eines Blutgefäßes im Gehirn - Hirninfarkt
2	G40	194	Anfallsleiden - Epilepsie
3	G45	184	Kurzzeitige Durchblutungsstörung des Gehirns (TIA) bzw. verwandte Störungen
4	G35	176	Chronisch entzündliche Krankheit des Nervensystems - Multiple Sklerose
5	F45	51	Störung, bei der sich ein seelischer Konflikt durch körperliche Beschwerden äußert - Somatoforme Störung
6	G20	46	Parkinson-Krankheit
7	R56	38	Krämpfe
8	R51	33	Kopfschmerz

Rang	ICD-10- Ziffer*	Fallzahl:	Umgangssprachliche Bezeichnung:
9	C71	32	Gehirnkrebs
10	G43	30	Migräne

* Hauptdiagnose gemäß der jeweils geltenden Fassung der Deutschen Kodierrichtlinien

B-[16].6.2 Weitere Kompetenzdiagnosen

Rang	ICD-10 Ziffer:	Anzahl:	Umgangssprachliche Bezeichnung:
1	A87	17	Hirnhautentzündung, ausgelöst durch Viren
2	G30	11	Alzheimer-Krankheit
3	G04	<= 5	Entzündung des Gehirns bzw. des Rückenmarks

B-[16].7 Prozeduren nach OPS

B-[16].7.1 Durchgeführte Prozeduren nach OPS

Rang	OPS-301 Ziffer:	Anzahl:	Umgangssprachliche Bezeichnung:
1	1-206	1596	Untersuchung der Nervenleitung - ENG
2	1-207	1320	Messung der Gehirnströme - EEG
3	8-981	654	Fachübergreifende neurologische Behandlung eines akuten Schlaganfalls
4	1-204	589	Untersuchung der Hirnwasserräume
5	1-205	526	Messung der elektrischen Aktivität der Muskulatur - EMG
6	1-208	308	Messung von Gehirnströmen, die durch gezielte Reize ausgelöst werden (evozierte Potentiale)
7	8-020	204	Behandlung durch Einspritzen von Medikamenten in Organe bzw. Gewebe oder Entfernung von Ergüssen z.B. aus Gelenken
8	8-552	79	Frühzeitige Nachbehandlung und Wiedereingliederung (Frührehabilitation) von am Nervensystem erkrankten oder operierten Patienten
9	8-800	24	Übertragung (Transfusion) von Blut, roten Blutkörperchen bzw. Blutplättchen eines Spenders auf einen Empfänger
10	8-547	23	Sonstiges therapeutisches Verfahren zur Beeinflussung des Immunsystems

B-[16].7.2 Weitere Kompetenzprozeduren

Rang	OPS-Ziffer:	Anzahl:	Umgangssprachliche Bezeichnung:
1	8-542	14	Ein- oder mehrtägige Krebsbehandlung mit Chemotherapie in die Vene bzw. unter die Haut
2	8-97e	6	Behandlung des Morbus Parkinson in der Spätphase mit Arzneimittelpumpen

B-[16].8 Ambulante Behandlungsmöglichkeiten

Nr	Art der Ambulanz	Bezeichnung der Ambulanz	Nr. / Leistung	Kommentar / Erläuterung
AM04	Ermächtigung zur ambulanten Behandlung nach § 116 SGB V bzw. § 31a Abs. 1 Ärzte-ZV (besondere Untersuchungs- und Behandlungsmethoden oder Kenntnisse von Krankenhausärzten)	Spezialsprechstunde Multiple Sklerose	• Sprechstunde für spezialisierte Therapie bei Multipler Sklerose mit monoklonalen Antikörpern und Zytostatika (VN00)	auf Überweisung von Neurologen und Nervenärzten
AM04	Ermächtigung zur ambulanten Behandlung nach § 116 SGB V bzw. § 31a Abs. 1 Ärzte-ZV (besondere Untersuchungs- und Behandlungsmethoden oder Kenntnisse von Krankenhausärzten)	Neuroonkologische Sprechstunde	• Durchführung der neuroonkologischen Nachbetreuung von Patienten mit Tumoren des ZNS (VN00)	auf Überweisung von Vertragsärzten
AM07	Privatambulanz	Privatsprechstunde Chefarzt	• Privatsprechstunde Chefärztin (VN00)	
AM11	Vor- und nachstationäre Leistungen nach § 115a SGB V	Sprechstunde zur Elektrophysiologischen Zusatzdiagnostik	• Durchführung von EMG, ENG und neurovaskulärer Diagnostik (VN00)	
AM11	Vor- und nachstationäre Leistungen nach § 115a SGB V	Sprechstunde zur Identifikation neurologischer Patienten	• Klärung der stationären Behandlungsbedürftigkeit (VN00)	

B-[16].9 Ambulante Operationen nach § 115b SGB V

trifft nicht zu / entfällt

B-[16].10 Zulassung zum Durchgangs-Arztverfahren der Berufsgenossenschaft

nicht vorhanden

B-[16].11 Personelle Ausstattung

B-[16].11.1 Ärzte und Ärztinnen

	Anzahl	Kommentar/ Erläuterung
Ärzte und Ärztinnen insgesamt (außer Belegärzte und Belegärztinnen)	11,8 Vollkräfte	
davon Fachärzte und Fachärztinnen	4,8 Vollkräfte	
Belegärzte und Belegärztinnen (nach § 121 SGB V)	0 Personen	

Ärztliche Fachexpertise der Abteilung

Nr.	Facharztbezeichnung (Gebiete, Facharzt- und Schwerpunktkompetenzen):	Kommentar / Erläuterung:
AQ42	Neurologie	Weiterbildungsbefugnis: 48 Monate
AQ51	Psychiatrie und Psychotherapie	

Nr.	Zusatz-Weiterbildung:	Kommentar / Erläuterung:
ZF15	Intensivmedizin	Spezielle Neurologische Intensivmedizin; Weiterbildungsbefugnis: 12 Monate

B-[16].11.2 Pflegepersonal

	Anzahl	Ausbildungsdauer	Kommentar/ Erläuterung
Gesundheits- und Krankenpfleger und Gesundheits- und Krankenpflegerinnen	40,7 Vollkräfte	3 Jahre	

	Anzahl	Ausbildungsdauer	Kommentar/ Erläuterung
Gesundheits- und Kinderkrankpfleger und Gesundheits- und Kinderkrankpflegerinnen	0 Vollkräfte	3 Jahre	
Altenpfleger und Altenpflegerinnen	0 Vollkräfte	3 Jahre	
Pflegeassistenten und Pflegeassistentinnen	0 Vollkräfte	2 Jahre	
Krankenpflegehelfer und Krankenpflegehelferinnen	4,3 Vollkräfte	1 Jahr	
Pflegehelfer und Pflegehelferinnen	2,3 Vollkräfte	ab 200 Std. Basiskurs	
Entbindungspfleger und Hebammen	0 Personen	3 Jahre	
Operationstechnische Assistenten und Operationstechnische Assistentinnen	0 Vollkräfte	3 Jahre	

Pflegerische Fachexpertise der Abteilung

Nr.	Anerkannte Fachweiterbildung/ zusätzlicher akademischer Abschluss:	Kommentar / Erläuterung:
PQ02	Diplom	Bereichspflegedienstleitung mit Zuständigkeitsbereich Neurologie; Neurochirurgie; Frauenheilkunde und Geburtshilfe; Urologie; Unfall- und Wiederherstellungschirurgie
PQ03	Hygienefachkraft	allen Fachrichtungen sind 3 Hygienefachkräfte schwerpunktmäßig als Verantwortungsbereich zugeordnet
PQ05	Leitung von Stationen oder Funktionseinheiten	

Nr.	Zusatzqualifikation:	Kommentar / Erläuterung:
ZP01	Basale Stimulation	
ZP02	Bobath	
ZP00	Fallmanagement	
ZP08	Kinästhetik	
ZP10	Mentor und Mentorin	
ZP12	Praxisanleitung	
ZP00	Stroke Nurse	

B-[16].11.3 Spezielles therapeutisches Personal

Für die Klinik für Neurologie steht folgendes spezielles therapeutisches Personal zur

Verfügung:

Nr.	Spezielles therapeutisches Personal	Anzahl	Kommentar/ Erläuterung
SP02	Arzthelfer und Arzthelferin	0,9 Vollkräfte	
SP14	Logopäde und Logopädin/Sprachheilpädagogin und Sprachheilpädagogin/Klinischer Linguist und Klinische Linguistin/Sprechwissenschaftler und Sprechwissenschaftlerin/Phonetiker und Phonetikerin	4,5 Vollkräfte	mit Konsildienst für andere Fachrichtungen
SP43	Medizinisch-technischer Assistent und Medizinisch-technische Assistentin/Funktionspersonal	3,0 Vollkräfte	MTAF
SP23	Psychologe und Psychologin	1,0 Vollkräfte	

B-[17] Fachabteilung Klinik für Augenheilkunde

B-[17].1 Name [Klinik für Augenheilkunde]

Klinik für Augenheilkunde

Art der Abteilung:

Hauptabteilung

Fachabteilungsschlüssel:

2700

Hausanschrift:

Salvador- Allende-Straße 30

17036 Neubrandenburg

Postanschrift:

Postfach 40 01 35

17022 Neubrandenburg

Telefon:

0395 / 775 - 3469

Fax:

0395 / 775 - 3468

E-Mail:

aug@dbknb.de

Internet:

<http://www.dbknb.de>

Chefärztinnen/-ärzte:

Titel:	Name, Vorname:	Funktion:	Tel. Nr., Email:	Sekretariat:	Belegarzt / KH-Arzt:
Professor Dr. med.	Höh, Helmut	Chefarzt	0395 775-3469 aug@dbknb.de	Claudia Wutschke	KH-Arzt

B-[17].2 Versorgungsschwerpunkte [Klinik für Augenheilkunde]

Nr.	Versorgungsschwerpunkte im Bereich Klinik für Augenheilkunde	Kommentar / Erläuterung
VA13	Anpassung von Sehhilfen	
VA07	Diagnostik und Therapie des Glaukoms	
VA06	Diagnostik und Therapie von Erkrankungen der Aderhaut und der Netzhaut	
VA10	Diagnostik und Therapie von Erkrankungen der Augenmuskeln, Störungen der Blickbewegungen sowie Akkommodationsstörungen und Refraktionsfehlern	
VA03	Diagnostik und Therapie von Erkrankungen der Konjunktiva	
VA05	Diagnostik und Therapie von Erkrankungen der Linse	
VA04	Diagnostik und Therapie von Erkrankungen der Sklera, der Hornhaut, der Iris und des Ziliarkörpers	
VA02	Diagnostik und Therapie von Erkrankungen des Augenlides, des Tränenapparates und der Orbita	
VA08	Diagnostik und Therapie von Erkrankungen des Glaskörpers und des Augapfels	
VA09	Diagnostik und Therapie von Erkrankungen des Sehnervs und der Sehbahn	
VA11	Diagnostik und Therapie von Sehstörungen und Blindheit	
VA16	Diagnostik und Therapie von sonstigen Krankheiten des Auges und der Augenanhangsgebilde	
VA14	Diagnostik und Therapie von strabologischen und neuroophthalmologischen Erkrankungen	
VA01	Diagnostik und Therapie von Tumoren des Auges und der Augenanhangsgebilde	
VA00	Eigensambulanz	

Nr.	Versorgungsschwerpunkte im Bereich Klinik für Augenheilkunde	Kommentar / Erläuterung
VA18	Laserchirurgie des Auges	
VA00	Makulazentrum	
VA12	Ophthalmologische Rehabilitation	
VA00	Orbitazentrum	
VA15	Plastische Chirurgie	
VA17	Spezialsprechstunde	
VA00	Superselektive intraarterielle Lysetherapie	
VA00	Zentrum für photodynamische Therapie der Haut	
VA00	Zentrum für Qualitätssicherung	
VA00	Zentrum für refraktive Chirurgie	Refraktive Implantate und inzisionale Chirurgie

B-[17].3 Medizinisch-pflegerische Leistungsangebote [Klinik für Augenheilkunde]

Nr.	Medizinisch-pflegerisches Leistungsangebot	Kommentar / Erläuterung
MP00	Medizinisch-pflegerische Leistungsangebote	sind umfassend im Berichtsteil A-9 dargestellt

B-[17].4 Nicht-medizinische Serviceangebote [Klinik für Augenheilkunde]

Nr.	Serviceangebot	Kommentar / Erläuterung
SA00	Nicht-medizinische Serviceangebote	sind umfassend im Berichtsteil A-10 dargestellt

B-[17].5 Fallzahlen [Klinik für Augenheilkunde]

Vollstationäre Fallzahl:

2282

Teilstationäre Fallzahl:

0

B-[17].6 Diagnosen nach ICD

B-[17].6.1 Hauptdiagnosen nach ICD

Rang	ICD-10- Ziffer*:	Fallzahl:	Umgangssprachliche Bezeichnung:
1	H40	326	Grüner Star - Glaukom
2	H34	305	Verschluss einer Ader in der Netzhaut des Auges (Arterie, Vene)
3	H25	216	Grauer Star im Alter - Katarakt
4	H35	200	Sonstige Krankheit bzw. Veränderung der Netzhaut des Auges
5	H26	153	Grauer Star
6	H33	98	Netzhautablösung bzw. Netzhautriss des Auges
7	H47	88	Krankheit bzw. Veränderung des Sehnervs oder der Sehbahn
8	H02	79	Krankheit bzw. Veränderung des Augenlides
9	S05	48	Verletzung des Auges bzw. der knöchernen Augenhöhle
10	C44	41	Hautkrebs

* Hauptdiagnose gemäß der jeweils geltenden Fassung der Deutschen Kodierrichtlinien

B-[17].6.2 Weitere Kompetenzdiagnosen

Rang	ICD-10 Ziffer:	Anzahl:	Umgangssprachliche Bezeichnung:
1	H49	41	Schielen aufgrund einer Lähmung der Augenmuskeln
2	H04	40	Krankheit bzw. Veränderung des Tränenapparates
2	H50	40	Sonstiges Schielen
4	H16	39	Entzündung der Hornhaut des Auges - Keratitis
4	H20	39	Entzündung der Regenbogenhaut (Iris) bzw. des Strahlenkörpers des Auges
6	H59	28	Sonstige Krankheit bzw. Veränderung des Auges oder zugehöriger Strukturen wie Lider oder Augenmuskeln nach medizinischen Maßnahmen
7	B00	24	Infektionskrankheit, ausgelöst durch Herpesviren
8	E10	23	Zuckerkrankheit, die von Anfang an mit Insulin behandelt werden muss - Diabetes Typ-1
9	D48	21	Tumor an sonstigen bzw. vom Arzt nicht näher bezeichneten Körperregionen ohne Angabe, ob gutartig oder bösartig

Rang	ICD-10 Ziffer:	Anzahl:	Umgangssprachliche Bezeichnung:
10	H27	20	Sonstige Krankheit bzw. Veränderung der Augenlinse

B-[17].7 Prozeduren nach OPS

B-[17].7.1 Durchgeführte Prozeduren nach OPS

Rang	OPS-301 Ziffer:	Anzahl:	Umgangssprachliche Bezeichnung:
1	8-020	748	Behandlung durch Einspritzen von Medikamenten in Organe bzw. Gewebe oder Entfernung von Ergüssen z.B. aus Gelenken
2	5-144	540	Extrakapsuläre Extraktion der Linse [ECCE] mit Kunstlinseneinpflanzung
3	5-156	536	Operation an der Netzhaut
4	5-154	316	Operation zur Befestigung der Netzhaut nach Ablösung
5	5-158	264	Operative Entfernung des Glaskörpers des Auges und nachfolgender Ersatz mit Zugang über den Strahlenkörper
6	5-139	223	Operation an der Lederhaut (Sklera), der vorderen Augenkammer, der Regenbogenhaut (Iris) bzw. dem Strahlenkörper des Auges
7	5-131	180	Senkung des Augeninnendrucks durch eine ableitende Operation
8	5-133	133	Senkung des Augeninnendrucks im Auge durch Verbesserung der Kammerwasserzirkulation
9	5-137	117	Operation an der Regenbogenhaut des Auges (Iris)
10	8-151	113	Behandlung durch gezieltes Einstechen einer Nadel in Gehirn, Rückenmark oder im Bereich des Auges mit anschließender Gabe oder Entnahme von Substanzen, z.B. Flüssigkeit

B-[17].7.2 Weitere Kompetenzprozeduren

Rang	OPS-Ziffer:	Anzahl:	Umgangssprachliche Bezeichnung:
1	3-990	106	Computergestützte Analyse von Bilddaten mit 3D-Auswertung
2	8-170	94	Behandlung durch Spülung (Lavage) des Auges
3	5-093	76	Korrekturoperation bei Ein- bzw. Auswärtsdrehung des Augenlides
4	5-152	70	Befestigung der Netzhaut nach Ablösung durch eine eindellende Operation mithilfe einer Plombe
5	5-086	65	Wiederherstellende Operation am Tränenkanal bzw. Tränenpunkt
5	5-159	65	Operative Entfernung des Glaskörpers des Auges durch sonstigen Zugang bzw. sonstige Operation am Glaskörper

Rang	OPS-Ziffer:	Anzahl:	Umgangssprachliche Bezeichnung:
7	5-136	63	Sonstiger operativer Einschnitt bzw. teilweise Entfernung der Regenbogenhaut des Auges (Iris)
8	8-390	53	Behandlung durch spezielle Formen der Lagerung eines Patienten im Bett, z.B. Lagerung im Schlingentisch oder im Spezialbett
9	5-10a	39	Verstärkender Eingriff an einem geraden Augenmuskel
9	5-10k	39	Kombinierte Operation an den Augenmuskeln

B-[17].8 Ambulante Behandlungsmöglichkeiten

Nr	Art der Ambulanz	Bezeichnung der Ambulanz	Nr. / Leistung	Kommentar / Erläuterung
AM04	Ermächtigung zur ambulanten Behandlung nach § 116 SGB V bzw. § 31a Abs. 1 Ärzte-ZV (besondere Untersuchungs- und Behandlungsmethoden oder Kenntnisse von Krankenhausärzten)		<ul style="list-style-type: none"> • Anpassung von Sehhilfen (VA13) • Diagnostik und Therapie des Glaukoms (VA07) • Diagnostik und Therapie von Erkrankungen der Aderhaut und der Netzhaut (VA06) • Diagnostik und Therapie von Erkrankungen der Augenmuskeln, Störungen der Blickbewegungen sowie Akkommodationsstörungen und Refraktionsfehlern (VA10) • Diagnostik und Therapie von Erkrankungen der Konjunktiva (VA03) • Diagnostik und Therapie von Erkrankungen der Linse (VA05) • Diagnostik und Therapie von Erkrankungen der Sklera, der Hornhaut, der Iris und des Ziliarkörpers (VA04) • Diagnostik und Therapie von Erkrankungen des Augenlides, des Tränenapparates und der Orbita (VA02) • Diagnostik und Therapie von Erkrankungen des Glaskörpers und des Augapfels (VA08) • Diagnostik und Therapie von Erkrankungen des Sehnervs und der Sehbahn (VA09) • Diagnostik und Therapie von Sehstörungen und Blindheit (VA11) • Diagnostik und Therapie von sonstigen Krankheiten des Auges und der Augenhangsgebilde (VA16) • Diagnostik und Therapie von strabologischen und neuroophthalmologischen Erkrankungen (VA14) • Farbstoffuntersuchung (VA00) • Photodynamische Therapie (VA00) • Spezialsprechstunde (VA17) • Ultraschallsprechstunde (VA00) 	Durchführung von ophthalmologischen Leistungen auf Überweisung von niedergelassenen Fachärzten für Augenheilkunde
AM00	Institutsambulanz	Institutsambulanz	<ul style="list-style-type: none"> • Kleine operative Eingriffe (VA00) • Lasersprechstunde (VA00) 	

Nr	Art der Ambulanz	Bezeichnung der Ambulanz	Nr. / Leistung	Kommentar / Erläuterung
AM00	Kataraktzentrum	Institutsambulanz	<ul style="list-style-type: none"> • Katarakt-OP (VA00) • Katarakt-Voruntersuchungen (VA00) 	
AM07	Privatambulanz	Privatsprechstunde Chefarzt	<ul style="list-style-type: none"> • Anpassung von Sehhilfen (VA13) • Diagnostik und Therapie des Glaukoms (VA07) • Diagnostik und Therapie von Erkrankungen der Aderhaut und der Netzhaut (VA06) • Diagnostik und Therapie von Erkrankungen der Augenmuskeln, Störungen der Blickbewegungen sowie Akkommodationsstörungen und Refraktionsfehlern (VA10) • Diagnostik und Therapie von Erkrankungen der Konjunktiva (VA03) • Diagnostik und Therapie von Erkrankungen der Linse (VA05) • Diagnostik und Therapie von Erkrankungen der Sklera, der Hornhaut, der Iris und des Ziliarkörpers (VA04) • Diagnostik und Therapie von Erkrankungen des Augenlides, des Tränenapparates und der Orbita (VA02) • Diagnostik und Therapie von Erkrankungen des Glaskörpers und des Augapfels (VA08) • Diagnostik und Therapie von Erkrankungen des Sehnervs und der Sehbahn (VA09) • Diagnostik und Therapie von Sehstörungen und Blindheit (VA11) • Diagnostik und Therapie von sonstigen Krankheiten des Auges und der Augenanhangsgebilde (VA16) • Diagnostik und Therapie von strabologischen und neuroophthalmologischen Erkrankungen (VA14) • Diagnostik und Therapie von Tumoren des Auges und der Augenanhangsgebilde (VA01) • Ophthalmologische Rehabilitation (VA12) • Plastische Chirurgie (VA15) • Refraktive Chirurgie (Myopie- und Hyperopie-Korrektur mit Implantation von PRL, ICR o.ä.); Astigmatismuschirurgie und Presbyopie-Korrektur (VA00) 	
AM00	Spezialambulanz Glaskörpereinspritzung	Ambulanz	<ul style="list-style-type: none"> • Glaskörpereinspritzung (VA00) 	Strukturvertrag mit Krankenkassen insbesondere AOK M-V, DAK und BEK

Nr	Art der Ambulanz	Bezeichnung der Ambulanz	Nr. / Leistung	Kommentar / Erläuterung
AM00	Spezialleistungen Augenheilkunde		<ul style="list-style-type: none"> • Ästhetisch-plastische Chirurgie (VA00) • Ambulante Laseroperationen (VA00) • Digitale Porträt-, Spaltlampen- und Fundusfotografie (VA00) • Elektrophysiologie (VEP, ERG, EOG) (VA00) • Endothelmikroskopie (VA00) • Fluoreszenzangiographie (VA00) • Makulachirurgie (VA00) • Makulazentrum mit Spezialdiagnostik sowie photodynamischer Therapie und transpupillärer Thermotherapie (VA00) • Papillentopographie/ Makulatopographie (VA17) • Photodynamische Therapie der Haut mit Metvix (VA00) • Refraktivchirurgisches Zentrum zur Beseitigung von Kurzsichtigkeit, Weitsichtigkeit, Stabsichtigkeit und Altersweitsichtigkeit (VA00) • Spezialkontaktlinsenanpassung (VA00) • Triamcinolon-Injektion, VEGF-Inhibitor-Injektion (VA00) 	sowohl Kassenleistung als auch individuelle Gesundheitsleistung
AM11	Vor- und nachstationäre Leistungen nach § 115a SGB V		<ul style="list-style-type: none"> • Glaskörpereinspritzung (VA00) • postoperative Nachkontrollen (VA00) 	

B-[17].9 Ambulante Operationen nach § 115b SGB V

Rang	OPS-Ziffer (4-stellig):	Anzahl:	Umgangssprachliche Bezeichnung:
1	5-144	1741	Extrakapsuläre Extraktion der Linse [ECCE] mit Kunstlinseneinpflanzung
2	5-091	148	Exzision und Behandlung von (erkranktem) Gewebe des Augenlides
3	5-093	23	Korrekturoperation bei Ein- bzw. Auswärtsdrehung des Augenlides
4	5-129	14	Operationen an der Kornea
5	5-112	12	Exzision und Behandlung von (erkranktem) Gewebe der Konjunktiva
6	5-086	10	Wiederherstellende Operation am Tränenkanal bzw. Tränenpunkt
7	5-097	7	Lidstraffung
8	5-092	<= 5	Operation an Augenwinkel bzw. Lidfalte
8	5-139	<= 5	Operation an der Lederhaut (Sklera), der vorderen Augenkammer, der Regenbogenhaut (Iris) bzw. dem Strahlenkörper des Auges

B-[17].10 Zulassung zum Durchgangs-Arztverfahren der Berufsgenossenschaft

Arzt oder Ärztin mit ambulanter D-Arzt-Zulassung vorhanden:

Ja

stationäre BG-Zulassung:

Ja

B-[17].11 Personelle Ausstattung

B-[17].11.1 Ärzte und Ärztinnen

	Anzahl	Kommentar/ Erläuterung
Ärzte und Ärztinnen insgesamt (außer Belegärzte und Belegärztinnen)	14,0 Vollkräfte	
davon Fachärzte und Fachärztinnen	5,0 Vollkräfte	
Belegärzte und Belegärztinnen (nach § 121 SGB V)	0 Personen	

Ärztliche Fachexpertise der Abteilung

Nr.	Facharztbezeichnung (Gebiete, Facharzt- und Schwerpunktkompetenzen):	Kommentar / Erläuterung:
AQ04	Augenheilkunde	Weiterbildungsbefugnis: 60 Monate

B-[17].11.2 Pflegepersonal

	Anzahl	Ausbildungsdauer	Kommentar/ Erläuterung
Gesundheits- und Krankenpfleger und Gesundheits- und Krankenpflegerinnen	26,3 Vollkräfte	3 Jahre	
Gesundheits- und Kinderkrankenpfleger und Gesundheits- und Kinderkrankenpflegerinnen	0 Vollkräfte	3 Jahre	
Altenpfleger und Altenpflegerinnen	0 Vollkräfte	3 Jahre	

	Anzahl	Ausbildungsdauer	Kommentar/ Erläuterung
Pflegeassistenten und Pflegeassistentinnen	0 Vollkräfte	2 Jahre	
Krankenpflegehelfer und Krankenpflegehelferinnen	1,0 Vollkräfte	1 Jahr	
Pflegehelfer und Pflegehelferinnen	0,8 Vollkräfte	ab 200 Std. Basiskurs	
Entbindungspfleger und Hebammen	0 Personen	3 Jahre	
Operationstechnische Assistenten und Operationstechnische Assistentinnen	0 Vollkräfte	3 Jahre	

Pflegerische Fachexpertise der Abteilung

Nr.	Anerkannte Fachweiterbildung/ zusätzlicher akademischer Abschluss:	Kommentar / Erläuterung:
PQ02	Diplom	Bereichspflegedienstleitung mit Zuständigkeitsbereich Kinder- und Jugendmedizin; Kinderchirurgie; Augenheilkunde
PQ03	Hygienefachkraft	allen Fachrichtungen sind 3 Hygienefachkräfte schwerpunktmäßig als Verantwortungsbereich zugeordnet
PQ05	Leitung von Stationen oder Funktionseinheiten	

Nr.	Zusatzqualifikation:	Kommentar / Erläuterung:
ZP00	Fallmanagement	
ZP08	Kinästhetik	
ZP10	Mentor und Mentorin	
ZP12	Praxisanleitung	

B-[17].11.3 Spezielles therapeutisches Personal

Für die Klinik für Augenheilkunde steht folgendes spezielles therapeutisches Personal zur

Verfügung:

Nr.	Spezielles therapeutisches Personal	Anzahl	Kommentar/ Erläuterung
SP02	Arzthelfer und Arzthelferin	7,6 Vollkräfte	davon 4,8 VK Kataraktzentrum
SP19	Orthoptist und Orthoptistin/Therapeut und Therapeutin für Sehstörungen/Perimetrist und Perimetristin/Augenoptiker und Augenoptikerin	1,0 Vollkräfte	

B-[18] Fachabteilung Klinik für Urologie

B-[18].1 Name [Klinik für Urologie]

Klinik für Urologie

Art der Abteilung:

Hauptabteilung

Fachabteilungsschlüssel:

2200

Hausanschrift:

Salvador-Allende-Straße 30

17036 Neubrandenburg

Postanschrift:

Postfach 40 01 35

17022 Neubrandenburg

Telefon:

0395 / 775 - 2861

Fax:

0395 / 775 - 2859

E-Mail:

uro@dbknb.de

Internet:

<http://www.dbknb.de>

Chefärztinnen/-ärzte:

Titel:	Name, Vorname:	Funktion:	Tel. Nr., Email:	Sekretariat:	Belegarzt / KH-Arzt:
Dr. med.	Riedel, Hilmar	Chefarzt	0395 775-2861 uro@dbknb.de	Stefanie Gonschorek	KH-Arzt

B-[18].2 Versorgungsschwerpunkte [Klinik für Urologie]

Nr.	Versorgungsschwerpunkte im Bereich Klinik für Urologie	Kommentar / Erläuterung
VD14	Andrologie	
VR33	Brachytherapie mit umschlossenen Radionukliden	
VR26	Computergestützte Bilddatenanalyse mit 3D-Auswertung	Brachytherapie
VU06	Diagnostik und Therapie von Krankheiten der männlichen Genitalorgane	
VU02	Diagnostik und Therapie von Niereninsuffizienz	
VU04	Diagnostik und Therapie von sonstigen Krankheiten der Niere und des Ureters	
VU05	Diagnostik und Therapie von sonstigen Krankheiten des Harnsystems	
VU07	Diagnostik und Therapie von sonstigen Krankheiten des Urogenitalsystems	
VU01	Diagnostik und Therapie von tubulointerstitiellen Nierenkrankheiten	
VU03	Diagnostik und Therapie von Urolithiasis	
VR04	Duplexsonographie	
VR03	Eindimensionale Dopplersonographie	
VR06	Endosonographie	
VR08	Fluoroskopie/Durchleuchtung als selbständige Leistung	
VR28	Intraoperative Anwendung der Verfahren	
VU08	Kinderurologie	gemeinsam mit Klinik für Kinderchirurgie
VR01	Konventionelle Röntgenaufnahmen	
VU00	Medikamentöse Tumorthherapie	
VU12	Minimalinvasive endoskopische Operationen	
VU11	Minimalinvasive laparoskopische Operationen	
VR02	Native Sonographie	

Nr.	Versorgungsschwerpunkte im Bereich Klinik für Urologie	Kommentar / Erläuterung
VU10	Plastisch-rekonstruktive Eingriffe an Niere, Harnwegen und Harnblase	
VC62	Portimplantation	für urologische Onkologie
VR29	Quantitative Bestimmung von Parametern	
VU18	Schmerztherapie	in Verbindung mit spezieller Schmerztherapie (Klinik für Anästhesiologie und Intensivmedizin)
VU14	Spezialsprechstunde	
VU13	Tumorchirurgie	
VU19	Urodynamik/Urologische Funktionsdiagnostik	
VG16	Urogynäkologie	Inkontinenzchirurgie

B-[18].3 Medizinisch-pflegerische Leistungsangebote [Klinik für Urologie]

Nr.	Medizinisch-pflegerisches Leistungsangebot	Kommentar / Erläuterung
MP00	Medizinisch-pflegerische Leistungsangebote	sind umfassend im Berichtsteil A-9 dargestellt

B-[18].4 Nicht-medizinische Serviceangebote [Klinik für Urologie]

Nr.	Serviceangebot	Kommentar / Erläuterung
SA00	Nicht-medizinische Serviceangebote	sind umfassend im Berichtsteil A-10 dargestellt

B-[18].5 Fallzahlen [Klinik für Urologie]

Vollstationäre Fallzahl:

1350

Teilstationäre Fallzahl:

B-[18].6 Diagnosen nach ICD

B-[18].6.1 Hauptdiagnosen nach ICD

Rang	ICD-10- Ziffer*:	Fallzahl:	Umgangssprachliche Bezeichnung:
1	C67	188	Harnblasenkrebs
2	N20	186	Stein im Nierenbecken bzw. Harnleiter
3	N13	152	Harnstau aufgrund einer Abflussbehinderung bzw. Harnrückfluss in Richtung Niere
4	D40	123	Tumor der männlichen Geschlechtsorgane ohne Angabe, ob gutartig oder bösartig
5	C61	121	Prostatakrebs
6	N40	61	Gutartige Vergrößerung der Prostata
7	C64	50	Nierenkrebs, ausgenommen Nierenbeckenkrebs
8	N39	42	Sonstige Krankheit der Niere, der Harnwege bzw. der Harnblase
9	C62	38	Hodenkrebs
10	N10	33	Akute Entzündung im Bindegewebe der Nieren und an den Nierenkanälchen

* Hauptdiagnose gemäß der jeweils geltenden Fassung der Deutschen Kodierrichtlinien

B-[18].6.2 Weitere Kompetenzdiagnosen

keine Angaben

B-[18].7 Prozeduren nach OPS

B-[18].7.1 Durchgeführte Prozeduren nach OPS

Rang	OPS-301 Ziffer:	Anzahl:	Umgangssprachliche Bezeichnung:
1	8-137	217	Einlegen, Wechsel bzw. Entfernung einer Harnleiterschleife
2	3-13d	159	Röntgendarstellung der Niere und Harnwege mit Kontrastmittel
3	5-573	150	Operative(r) Einschnitt, Entfernung oder Zerstörung von erkranktem Gewebe der Harnblase mit Zugang durch die Harnröhre
4	8-110	133	Harnsteinzertrümmerung in Niere und Harnwegen durch von außen zugeführte Stoßwellen
5	1-464	132	Entnahme einer Gewebeprobe (Biopsie) aus den männlichen Geschlechtsorganen durch den Mastdarm

Rang	OPS-301 Ziffer:	Anzahl:	Umgangssprachliche Bezeichnung:
6	8-542	97	Ein- oder mehrtägige Krebsbehandlung mit Chemotherapie in die Vene bzw. unter die Haut
7	8-800	95	Übertragung (Transfusion) von Blut, roten Blutkörperchen bzw. Blutplättchen eines Spenders auf einen Empfänger
8	3-990	92	Computergestützte Analyse von Bilddaten mit 3D-Auswertung
9	5-562	86	Operativer Einschnitt in die Harnleiter bzw. Steinentfernung bei einer offenen Operation oder bei einer Spiegelung
10	5-985	78	Operation unter Verwendung von Laserinstrumenten

B-[18].7.2 Weitere Kompetenzprozeduren

keine Angaben

B-[18].8 Ambulante Behandlungsmöglichkeiten

Nr	Art der Ambulanz	Bezeichnung der Ambulanz	Nr. / Leistung	Kommentar / Erläuterung
----	------------------	-----------------------------	----------------	-------------------------

Nr	Art der Ambulanz	Bezeichnung der Ambulanz	Nr. / Leistung	Kommentar / Erläuterung
AM04	Ermächtigung zur ambulanten Behandlung nach § 116 SGB V bzw. § 31a Abs. 1 Ärzte-ZV (besondere Untersuchungs- und Behandlungsmethoden oder Kenntnisse von Krankenhausärzten)	Urologische Ambulanz	<ul style="list-style-type: none"> • Andrologie (VD14) • Brachytherapie mit umschlossenen Radionukliden (VR33) • Computergestützte Bilddatenanalyse mit 3D-Auswertung (VR26) • Diagnostik und Therapie von Krankheiten der männlichen Genitalorgane (VU06) • Diagnostik und Therapie von Niereninsuffizienz (VU02) • Diagnostik und Therapie von sonstigen Krankheiten der Niere und des Ureters (VU04) • Diagnostik und Therapie von sonstigen Krankheiten des Harnsystems (VU05) • Diagnostik und Therapie von sonstigen Krankheiten des Urogenitalsystems (VU07) • Diagnostik und Therapie von tubulointerstitiellen Nierenkrankheiten (VU01) • Diagnostik und Therapie von Urolithiasis (VU03) • Duplexsonographie (VR04) • Eindimensionale Dopplersonographie (VR03) • Endosonographie (VR06) • Intraoperative Anwendung der Verfahren (VR28) • Kinderurologie (VU08) • Konventionelle Röntgenaufnahmen (VR01) • Medikamentöse Tumorthherapie (VU00) • Minimalinvasive endoskopische Operationen (VU12) • Minimalinvasive laparoskopische Operationen (VU11) • Native Sonographie (VR02) • Plastisch-rekonstruktive Eingriffe an Niere, Harnwegen und Harnblase (VU10) • Quantitative Bestimmung von Parametern (VR29) • Schmerztherapie (VU18) • Tumorchirurgie (VU13) • Urodynamik/Urologische Funktionsdiagnostik (VU19) • Urogynäkologie (VG16) 	Diagnostik und Therapie urologischer Problemerkran- kungen auf Überweisung von Fachärzten Urologie einschließlich Urodynamik

Nr	Art der Ambulanz	Bezeichnung der Ambulanz	Nr. / Leistung	Kommentar / Erläuterung
AM07	Privatambulanz	Privatsprechstunde Chefarzt	<ul style="list-style-type: none"> • Andrologie (VD14) • Brachytherapie mit umschlossenen Radionukliden (VR33) • Computergestützte Bilddatenanalyse mit 3D-Auswertung (VR26) • Diagnostik und Therapie von Krankheiten der männlichen Genitalorgane (VU06) • Diagnostik und Therapie von Niereninsuffizienz (VU02) • Diagnostik und Therapie von sonstigen Krankheiten der Niere und des Ureters (VU04) • Diagnostik und Therapie von sonstigen Krankheiten des Harnsystems (VU05) • Diagnostik und Therapie von sonstigen Krankheiten des Urogenitalsystems (VU07) • Diagnostik und Therapie von tubulointerstitiellen Nierenkrankheiten (VU01) • Diagnostik und Therapie von Urolithiasis (VU03) • Duplexsonographie (VR04) • Eindimensionale Dopplersonographie (VR03) • Endosonographie (VR06) • Intraoperative Anwendung der Verfahren (VR28) • Kinderurologie (VU08) • Konventionelle Röntgenaufnahmen (VR01) • Medikamentöse Tumortherapie (VU00) • Minimalinvasive endoskopische Operationen (VU12) • Minimalinvasive laparoskopische Operationen (VU11) • Native Sonographie (VR02) • Plastisch-rekonstruktive Eingriffe an Niere, Harnwegen und Harnblase (VU10) • Quantitative Bestimmung von Parametern (VR29) • Schmerztherapie (VU18) • Tumorchirurgie (VU13) • Urodynamik/Urologische Funktionsdiagnostik (VU19) • Urogynäkologie (VG16) 	

Nr	Art der Ambulanz	Bezeichnung der Ambulanz	Nr. / Leistung	Kommentar / Erläuterung
AM11	Vor- und nachstationäre Leistungen nach § 115a SGB V		<ul style="list-style-type: none"> • Andrologie (VD14) • Brachytherapie mit umschlossenen Radionukliden (VR33) • Computergestützte Bilddatenanalyse mit 3D-Auswertung (VR26) • Diagnostik und Therapie von Krankheiten der männlichen Genitalorgane (VU06) • Diagnostik und Therapie von Niereninsuffizienz (VU02) • Diagnostik und Therapie von sonstigen Krankheiten der Niere und des Ureters (VU04) • Diagnostik und Therapie von sonstigen Krankheiten des Harnsystems (VU05) • Diagnostik und Therapie von sonstigen Krankheiten des Urogenitalsystems (VU07) • Diagnostik und Therapie von tubulointerstitiellen Nierenkrankheiten (VU01) • Diagnostik und Therapie von Urolithiasis (VU03) • Duplexsonographie (VR04) • Eindimensionale Dopplersonographie (VR03) • Endosonographie (VR06) • Intraoperative Anwendung der Verfahren (VR28) • Kinderurologie (VU08) • Konventionelle Röntgenaufnahmen (VR01) • Medikamentöse Tumorthherapie (VU00) • Minimalinvasive endoskopische Operationen (VU12) • Minimalinvasive laparoskopische Operationen (VU11) • Native Sonographie (VR02) • Plastisch-rekonstruktive Eingriffe an Niere, Harnwegen und Harnblase (VU10) • Quantitative Bestimmung von Parametern (VR29) • Schmerztherapie (VU18) • Tumorchirurgie (VU13) • Urodynamik/Urologische Funktionsdiagnostik (VU19) • Urogynäkologie (VG16) 	

B-[18].9 Ambulante Operationen nach § 115b SGB V

Rang	OPS-Ziffer (4-stellig):	Anzahl:	Umgangssprachliche Bezeichnung:
1	5-640	63	Operation an der Vorhaut des Penis
2	5-492	10	Operative Entfernung oder Zerstörung von erkranktem Gewebe im Bereich des Darmausganges

Rang	OPS-Ziffer (4-stellig):	Anzahl:	Umgangssprachliche Bezeichnung:
3	5-630	9	Operative Behandlung einer Krampfader des Hodens bzw. eines Wasserbruchs (Hydrocele) im Bereich des Samenstranges
4	5-636	8	Operative(r) Zerstörung, Verschluss oder Entfernung des Samenleiters - Sterilisationsoperation beim Mann
5	5-611	6	Operativer Verschluss eines Wasserbruchs (Hydrocele) am Hoden
6	5-582	<= 5	Operative Entfernung oder Zerstörung von (erkranktem) Gewebe der Harnröhre
6	5-612	<= 5	Operative Entfernung oder Zerstörung von erkranktem Gewebe des Hodensackes
6	5-624	<= 5	Operative Befestigung des Hodens im Hodensack
6	5-631	<= 5	Operatives Entfernen von Gewebe im Bereich der Nebenhoden
6	8-137	<= 5	Einlegen, Wechsel bzw. Entfernung einer Harnleiterschleife

B-[18].10 Zulassung zum Durchgangs-Arztverfahren der Berufsgenossenschaft

nicht vorhanden

B-[18].11 Personelle Ausstattung

B-[18].11.1 Ärzte und Ärztinnen

	Anzahl	Kommentar/ Erläuterung
Ärzte und Ärztinnen insgesamt (außer Belegärzte und Belegärztinnen)	7,0 Vollkräfte	
davon Fachärzte und Fachärztinnen	5,0 Vollkräfte	
Belegärzte und Belegärztinnen (nach § 121 SGB V)	0 Personen	

Ärztliche Fachexpertise der Abteilung

Nr.	Facharztbezeichnung (Gebiete, Facharzt- und Schwerpunktkompetenzen):	Kommentar / Erläuterung:
AQ60	Urologie	Weiterbildungsbefugnis: 48 Monate

Nr.	Zusatz-Weiterbildung:	Kommentar / Erläuterung:
ZF04	Andrologie	
ZF25	Medikamentöse Tumorthherapie	
ZF00	Spezielle Urologische Chirurgie	

B-[18].11.2 Pflegepersonal

	Anzahl	Ausbildungsdauer	Kommentar/ Erläuterung
Gesundheits- und Krankenpfleger und Gesundheits- und Krankenpflegerinnen	15,6 Vollkräfte	3 Jahre	
Gesundheits- und Kinderkrankenpfleger und Gesundheits- und Kinderkrankenpflegerinnen	0 Vollkräfte	3 Jahre	
Altenpfleger und Altenpflegerinnen	0 Vollkräfte	3 Jahre	
Pflegeassistenten und Pflegeassistentinnen	0 Vollkräfte	2 Jahre	
Krankenpflegehelfer und Krankenpflegehelferinnen	0 Vollkräfte	1 Jahr	
Pflegehelfer und Pflegehelferinnen	0,8 Vollkräfte	ab 200 Std. Basiskurs	
Entbindungspfleger und Hebammen	0 Personen	3 Jahre	
Operationstechnische Assistenten und Operationstechnische Assistentinnen	0 Vollkräfte	3 Jahre	

Pflegerische Fachexpertise der Abteilung

Nr.	Anerkannte Fachweiterbildung/ zusätzlicher akademischer Abschluss:	Kommentar / Erläuterung:
PQ02	Diplom	Bereichspflegedienstleitung mit Zuständigkeitsbereich Neurologie; Neurochirurgie; Frauenheilkunde und Geburtshilfe; Urologie; Unfall- und Wiederherstellungschirurgie
PQ03	Hygienefachkraft	allen Fachrichtungen sind 3 Hygienefachkräfte schwerpunktmäßig als Verantwortungsbereich zugeordnet
PQ05	Leitung von Stationen oder Funktionseinheiten	

Nr.	Zusatzqualifikation:	Kommentar / Erläuterung:
ZP04	Endoskopie/Funktionsdiagnostik	
ZP00	Fallmanagement	
ZP09	Kontinenzberatung	
ZP10	Mentor und Mentorin	
ZP12	Praxisanleitung	

B-[18].11.3 Spezielles therapeutisches Personal

Für die Klinik für Urologie steht folgendes spezielles therapeutisches Personal zur Verfügung:

Nr.	Spezielles therapeutisches Personal	Anzahl	Kommentar/ Erläuterung
SP02	Arzthelfer und Arzthelferin	1,0 Vollkräfte	

B-[19] Fachabteilung Klinik für Hals-, Nasen- u. Ohrenheilkunde, Kopf- u. Halschirurgie, Plastische Operationen

B-[19].1 Name [Klinik für Hals-, Nasen- u. Ohrenheilkunde, Kopf- u. Halschirurgie, Plastische Operationen]

Klinik für Hals-, Nasen- u. Ohrenheilkunde, Kopf- u. Halschirurgie, Plastische Operationen

Art der Abteilung:

Hauptabteilung

Fachabteilungsschlüssel:

2600

Hausanschrift:

Salvador-Allende-Straße 30

17036 Neubrandenburg

Postanschrift:

Postfach 40 01 35

17022 Neubrandenburg

Telefon:

0395 / 775 - 3439

Fax:

0395 / 775 - 3442

E-Mail:

hno@dbknb.de

Internet:

<http://www.dbknb.de>

Chefärztinnen/-ärzte:

Titel:	Name, Vorname:	Funktion:	Tel. Nr., Email:	Sekretariat:	Belegarzt / KH-Arzt:
Priv.-Doz. Dr. med. habil.	Grützenmacher, Stefan	Chefarzt	0395 775-3439 hno@dbknb.de	Diana Blank	KH-Arzt

B-[19].2 Versorgungsschwerpunkte [Klinik für Hals-, Nasen- u. Ohrenheilkunde, Kopf- u. Halschirurgie, Plastische Operationen]

Nr.	Versorgungsschwerpunkte im Bereich Klinik für Hals-, Nasen- u. Ohrenheilkunde, Kopf- u. Halschirurgie, Plastische Operationen	Kommentar / Erläuterung
VH14	Diagnostik und Therapie der Krankheiten der Mundhöhle	
VI22	Diagnostik und Therapie von Allergien	
VH15	Diagnostik und Therapie von Erkrankungen der Kopfspeicheldrüsen	
VH10	Diagnostik und Therapie von Erkrankungen der Nasennebenhöhlen	
VH17	Diagnostik und Therapie von Erkrankungen der Trachea	
VH12	Diagnostik und Therapie von Erkrankungen der Tränenwege	
VH16	Diagnostik und Therapie von Erkrankungen des Kehlkopfes	
VH08	Diagnostik und Therapie von Infektionen der oberen Atemwege	
VH01	Diagnostik und Therapie von Krankheiten des äußeren Ohres	
VH03	Diagnostik und Therapie von Krankheiten des Innenohres	
VH02	Diagnostik und Therapie von Krankheiten des Mittelohres und des Warzenfortsatzes	
VH24	Diagnostik und Therapie von Schluckstörungen	
VH19	Diagnostik und Therapie von Tumoren im Bereich der Ohren	
VH18	Diagnostik und Therapie von Tumoren im Kopf-Hals-Bereich	

Nr.	Versorgungsschwerpunkte im Bereich Klinik für Hals-, Nasen- u. Ohrenheilkunde, Kopf- u. Halschirurgie, Plastische Operationen	Kommentar / Erläuterung
VH20	Interdisziplinäre Tumornachsorge	
VH04	Mittelohrchirurgie (Hörverbesserung, Implantierbare Hörgeräte)	
VH06	Operative Fehlbildungskorrektur des Ohres	
VH27	Pädaudiologie	
VH13	Plastisch-rekonstruktive Chirurgie	
VH22	Rekonstruktive Chirurgie im Bereich der Ohren	
VH21	Rekonstruktive Chirurgie im Kopf-Hals-Bereich	
VH25	Schnarchoperationen	
VH07	Schwindeldiagnostik und -therapie	
VH09	Sonstige Krankheiten der oberen Atemwege	
VH23	Spezialsprechstunde	
VH11	Transnasaler Verschluss von Liquoristeln	

B-[19].3 Medizinisch-pflegerische Leistungsangebote [Klinik für Hals-, Nasen- u. Ohrenheilkunde, Kopf- u. Halschirurgie, Plastische Operationen]

Nr.	Medizinisch-pflegerisches Leistungsangebot	Kommentar / Erläuterung
MP00	Medizinisch-pflegerische Leistungsangebote	sind umfassend im Berichtsteil A-9 dargestellt

B-[19].4 Nicht-medizinische Serviceangebote [Klinik für Hals-, Nasen- u. Ohrenheilkunde, Kopf- u. Halschirurgie, Plastische Operationen]

Nr.	Serviceangebot	Kommentar / Erläuterung
SA00	Nicht-medizinische Serviceangebote	sind umfassend im Berichtsteil A-10 dargestellt

B-[19].5 Fallzahlen [Klinik für Hals-, Nasen- u. Ohrenheilkunde, Kopf- u. Halschirurgie, Plastische Operationen]

Vollstationäre Fallzahl:

2310

Teilstationäre Fallzahl:

0

B-[19].6 Diagnosen nach ICD

B-[19].6.1 Hauptdiagnosen nach ICD

Rang	ICD-10- Ziffer*	Fallzahl:	Umgangssprachliche Bezeichnung:
1	J35	343	Anhaltende (chronische) Krankheit der Gaumen- bzw. Rachenmandeln
2	J32	126	Anhaltende (chronische) Nasennebenhöhlenentzündung
3	H81	111	Störung des Gleichgewichtsorgans
4	H91	98	Sonstiger Hörverlust
5	J34	90	Sonstige Krankheit der Nase bzw. der Nasennebenhöhlen
5	R04	90	Blutung aus den Atemwegen
7	H66	85	Eitrige bzw. andere Form der Mittelohrentzündung
8	C10	75	Krebs im Bereich des Mundrachens
9	J36	69	Abgekapselter eitriger Entzündungsherd (Abszess) in Umgebung der Mandeln
10	J38	53	Krankheit der Stimmlippen bzw. des Kehlkopfes

* Hauptdiagnose gemäß der jeweils geltenden Fassung der Deutschen Kodierrichtlinien

B-[19].6.2 Weitere Kompetenzdiagnosen

keine Angaben

B-[19].7 Prozeduren nach OPS

B-[19].7.1 Durchgeführte Prozeduren nach OPS

Rang	OPS-301 Ziffer:	Anzahl:	Umgangssprachliche Bezeichnung:

Rang	OPS-301 Ziffer:	Anzahl:	Umgangssprachliche Bezeichnung:
1	3-990	302	Computergestützte Analyse von Bilddaten mit 3D-Auswertung
2	5-281	249	Operative Entfernung der Gaumenmandeln (ohne Entfernung der Rachenmandel) - Tonsillektomie ohne Adenotomie
3	8-522	218	Strahlenbehandlung mit hochenergetischer Strahlung bei Krebskrankheit - Hochvoltstrahlentherapie
4	5-285	211	Operative Entfernung der Rachenmandeln bzw. ihrer Wucherungen (ohne Entfernung der Gaumenmandeln)
5	5-200	201	Operativer Einschnitt in das Trommelfell
6	1-630	170	Untersuchung der Speiseröhre durch eine Spiegelung
7	1-610	169	Untersuchung des Kehlkopfs durch eine Spiegelung
8	3-200	167	Computertomographie (CT) des Schädels ohne Kontrastmittel
9	5-985	146	Operation unter Verwendung von Laserinstrumenten
10	5-215	144	Operation an der unteren Nasenmuschel

B-[19].7.2 Weitere Kompetenzprozeduren

keine Angaben

B-[19].8 Ambulante Behandlungsmöglichkeiten

Nr	Art der Ambulanz	Bezeichnung der Ambulanz	Nr. / Leistung	Kommentar / Erläuterung
AM04	Ermächtigung zur ambulanten Behandlung nach § 116 SGB V bzw. § 31a Abs. 1 Ärzte-ZV (besondere Untersuchungs- und Behandlungsmethoden oder Kenntnisse von Krankenhausärzten)	Tumornachsorgesprechst unde	<ul style="list-style-type: none"> • Diagnostik und Therapie von Tumoren im Bereich der Ohren (VH19) • Diagnostik und Therapie von Tumoren im Kopf-Hals-Bereich (VH18) • Interdisziplinäre Tumornachsorge (VH20) 	auf Überweisung niedergelassener HNO- Fachärzte und Hausärzte

Nr	Art der Ambulanz	Bezeichnung der Ambulanz	Nr. / Leistung	Kommentar / Erläuterung
AM04	Ermächtigung zur ambulanten Behandlung nach § 116 SGB V bzw. § 31a Abs. 1 Ärzte-ZV (besondere Untersuchungs- und Behandlungsmethoden oder Kenntnisse von Krankenhausärzten)	Pädaudiologische Sprechstunde	• Pädaudiologie (VH27)	auf Überweisung von Fachärzten für Phoniatrie/Pädaudiologie
AM04	Ermächtigung zur ambulanten Behandlung nach § 116 SGB V bzw. § 31a Abs. 1 Ärzte-ZV (besondere Untersuchungs- und Behandlungsmethoden oder Kenntnisse von Krankenhausärzten)	HNO-Sprechstunde	• Diagnostik und Therapie aller Krankheitsbilder des Fachgebietes (VH00)	Konsiliarärztliche Leistungen auf Überweisung niedergelassener HNO-Ärzte
AM07	Privatambulanz	Privatsprechstunde Chefarzt	• Privatsprechstunde Chefarzt (VH00)	
AM11	Vor- und nachstationäre Leistungen nach § 115a SGB V	Ohrsprechstunde	<ul style="list-style-type: none"> • Diagnostik und Therapie von Krankheiten des äußeren Ohres (VH01) • Diagnostik und Therapie von Krankheiten des Innenohres (VH03) • Diagnostik und Therapie von Krankheiten des Mittelohres und des Warzenfortsatzes (VH02) • Schwindeldiagnostik/-therapie (VH07) 	

B-[19].9 Ambulante Operationen nach § 115b SGB V

Rang	OPS-Ziffer (4-stellig):	Anzahl:	Umgangssprachliche Bezeichnung:
1	5-285	120	Operative Entfernung der Rachenmandeln bzw. ihrer Wucherungen (ohne Entfernung der Gaumenmandeln)
2	5-200	19	Operativer Einschnitt in das Trommelfell
3	5-260	9	Operativer Einschnitt bzw. Eröffnen einer Speicheldrüse oder eines Speicheldrüsenausführungsganges, z.B. zur Entfernung eines Speichelsteines
4	5-184	6	Operative Korrektur absteher Ohren
5	5-211	<= 5	Operativer Einschnitt in die Nase

Rang	OPS-Ziffer (4-stellig):	Anzahl:	Umgangssprachliche Bezeichnung:
5	5-215	<= 5	Operation an der unteren Nasenmuschel
5	5-216	<= 5	Operatives Einrichten (Reposition) eines Nasenbruchs
5	5-221	<= 5	Operation an der Kieferhöhle
5	5-222	<= 5	Operation am Siebbein bzw. an der Keilbeinhöhle
5	5-852	<= 5	Entfernen von Teilen von Muskeln, Sehnen oder deren Bindegewebshüllen

B-[19].10 Zulassung zum Durchgangs-Arztverfahren der Berufsgenossenschaft

Arzt oder Ärztin mit ambulanter D-Arzt-Zulassung vorhanden:

Ja

stationäre BG-Zulassung:

Ja

B-[19].11 Personelle Ausstattung

B-[19].11.1 Ärzte und Ärztinnen

	Anzahl	Kommentar/ Erläuterung
Ärzte und Ärztinnen insgesamt (außer Belegärzte und Belegärztinnen)	10,2 Vollkräfte	
davon Fachärzte und Fachärztinnen	6,4 Vollkräfte	
Belegärzte und Belegärztinnen (nach § 121 SGB V)	0 Personen	

Ärztliche Fachexpertise der Abteilung

Nr.	Facharztbezeichnung (Gebiete, Facharzt- und Schwerpunktkompetenzen):	Kommentar / Erläuterung:
AQ18	Hals-Nasen-Ohrenheilkunde	Weiterbildungsbefugnis: 60 Monate
AQ19	Sprach-, Stimm- und kindliche Hörstörungen	Weiterbildungsbefugnis: 12 Monate

Nr.	Zusatz-Weiterbildung:	Kommentar / Erläuterung:
ZF03	Allergologie	Weiterbildungsbefugnis: 12 Monate
ZF25	Medikamentöse Tumorthherapie	
ZF30	Palliativmedizin	
ZF33	Plastische Operationen	Weiterbildungsbefugnis: 24 Monate
ZF00	Spezielle HNO-Chirurgie	
ZF00	Stimm- und Sprachstörungen	

B-[19].11.2 Pflegepersonal

	Anzahl	Ausbildungsdauer	Kommentar/ Erläuterung
Gesundheits- und Krankenpfleger und Gesundheits- und Krankenpflegerinnen	21,0 Vollkräfte	3 Jahre	gemeinsam mit Klinik für Mund-, Kiefer- und Gesichtschirurgie
Gesundheits- und Kinderkrankenpfleger und Gesundheits- und Kinderkrankenpflegerinnen	5,6 Vollkräfte	3 Jahre	gemeinsam mit Klinik für Mund-, Kiefer- und Gesichtschirurgie
Altenpfleger und Altenpflegerinnen	0 Vollkräfte	3 Jahre	
Pflegeassistenten und Pflegeassistentinnen	0 Vollkräfte	2 Jahre	
Krankenpflegehelfer und Krankenpflegehelferinnen	1,0 Vollkräfte	1 Jahr	gemeinsam mit Klinik für Mund-, Kiefer- und Gesichtschirurgie
Pflegehelfer und Pflegehelferinnen	1,5 Vollkräfte	ab 200 Std. Basiskurs	gemeinsam mit Klinik für Mund-, Kiefer- und Gesichtschirurgie
Entbindungspfleger und Hebammen	0 Personen	3 Jahre	
Operationstechnische Assistenten und Operationstechnische Assistentinnen	0 Vollkräfte	3 Jahre	

Pflegerische Fachexpertise der Abteilung

Nr.	Anerkannte Fachweiterbildung/ zusätzlicher akademischer Abschluss:	Kommentar / Erläuterung:
PQ02	Diplom	Bereichspflegedienstleitung mit Zuständigkeitsbereich Innere Medizin 1 und 3; Allgemein-, Viszeral-, Gefäß- und Thoraxchirurgie; HNO; MKG
PQ03	Hygienefachkraft	allen Fachrichtungen sind 3 Hygienefachkräfte schwerpunktmäßig als Verantwortungsbereich zugeordnet

Nr.	Anerkannte Fachweiterbildung/ zusätzlicher akademischer Abschluss:	Kommentar / Erläuterung:
PQ05	Leitung von Stationen oder Funktionseinheiten	

Nr.	Zusatzqualifikation:	Kommentar / Erläuterung:
ZP00	Fallmanagement	
ZP10	Mentor und Mentorin	
ZP12	Praxisanleitung	

B-[19].11.3 Spezielles therapeutisches Personal

Für die Klinik für Hals-, Nasen- u. Ohrenheilkunde, Kopf- u. Halschirurgie, Plastische

Operationen steht folgendes spezielles therapeutisches Personal zur Verfügung:

Nr.	Spezielles therapeutisches Personal	Anzahl	Kommentar/ Erläuterung
SP02	Arzthelfer und Arzthelferin	2,6 Vollkräfte	
SP30	Audiologe und Audiologin/Audiologieassistent und Audiologieassistentin/Audiometrieassistent und Audiometrieassistentin/Audiometrist und Audiometristin/Hörgeräteakustiker und Hörgeräteakustikerin	2,5 Vollkräfte	
SP43	Medizinisch-technischer Assistent und Medizinisch-technische Assistentin/Funktionspersonal	1,0 Vollkräfte	MTAF
SP23	Psychologe und Psychologin	0,8 Vollkräfte	Zuständigkeitsbereich Klinik für Frauenheilkunde und Geburtshilfe, Klinik für Hals-, Nasen- und Ohrenheilkunde, Klinik für Mund-, Kiefer- und Gesichtschirurgie

B-[20] Fachabteilung Klinik für Mund-, Kiefer- und Gesichtschirurgie und Plastische Operationen

B-[20].1 Name [Klinik für Mund-, Kiefer- und Gesichtschirurgie und Plastische Operationen]

Klinik für Mund-, Kiefer- und Gesichtschirurgie und Plastische Operationen

Art der Abteilung:

Hauptabteilung

Fachabteilungsschlüssel:

3500

Hausanschrift:

Salvador-Allende-Straße 30

17036 Neubrandenburg

Postanschrift:

Postfach 40 01 35

17022 Neubrandenburg

Telefon:

0395 / 775 - 3489

Fax:

0395 / 775 - 3491

E-Mail:

mkg@dbknb.de

Internet:

<http://www.dbknb.de>

Chefärztinnen/-ärzte:

Titel:	Name, Vorname:	Funktion:	Tel. Nr., Email:	Sekretariat:	Belegarzt / KH-Arzt:
Dr. med. Dr. med. dent.	Dittes, Carsten	Chefarzt	0395 775-3489 mkg@dbknb.de	Kathrin Manteufel	KH-Arzt

B-[20].2 Versorgungsschwerpunkte [Klinik für Mund-, Kiefer- und Gesichtschirurgie und Plastische Operationen]

Nr.	Versorgungsschwerpunkte im Bereich Klinik für Mund-, Kiefer- und Gesichtschirurgie und Plastische Operationen	Kommentar / Erläuterung
VZ01	Akute und sekundäre Traumatologie	Operative konservative Versorgung von Mittelgesichts- und Unterkieferfrakturen
VZ00	ambulante Implantatversorgung	Anzahl 2010: ambulante Implantatversorgung = 142
VZ03	Dentale Implantologie	Einsetzen künstlicher Zahnwurzeln
VZ04	Dentoalveoläre Chirurgie	Zahnoperationen
VO01	Diagnostik und Therapie von Arthropathien	Kiefergelenk
VZ06	Diagnostik und Therapie von dentofazialen Anomalien	Biss- und Kieferfehlstellungen
VZ07	Diagnostik und Therapie von Erkrankungen der Kopfspeicheldrüsen	
VH10	Diagnostik und Therapie von Erkrankungen der Nasennebenhöhlen	zahnverursachte Nebenhöhlenerkrankung
VZ05	Diagnostik und Therapie von Krankheiten der Mundhöhle	gutartige und bösartige Veränderungen
VZ08	Diagnostik und Therapie von Krankheiten der Zähne	
VZ09	Diagnostik und Therapie von Krankheiten des Zahnhalteapparates	
VZ10	Diagnostik und Therapie von Tumoren im Mund-Kiefer-Gesichtsbereich	
VZ11	Endodontie	Wurzelkanalbehandlung
VZ12	Epithetik	Rekonstruktion des Gesichts durch Gesichtsepithesen
VH20	Interdisziplinäre Tumornachsorge	
VZ13	Kraniofaziale Chirurgie	Zusammenarbeit mit Zentren
VZ14	Operationen an Kiefer- und Gesichtsschädelknochen	
VZ15	Plastisch-rekonstruktive Chirurgie	Wiederherstellung nach Trauma, Tumor

Nr.	Versorgungsschwerpunkte im Bereich Klinik für Mund-, Kiefer- und Gesichtschirurgie und Plastische Operationen	Kommentar / Erläuterung
VH21	Rekonstruktive Chirurgie im Kopf-Hals-Bereich	
VC30	Septische Knochenchirurgie	
VH00	Zahnärztliche Erkrankungen	

B-[20].3 Medizinisch-pflegerische Leistungsangebote [Klinik für Mund-, Kiefer- und Gesichtschirurgie und Plastische Operationen]

Nr.	Medizinisch-pflegerisches Leistungsangebot	Kommentar / Erläuterung
MP00	Medizinisch-pflegerische Leistungsangebote	sind umfassend im Berichtsteil A-9 dargestellt

B-[20].4 Nicht-medizinische Serviceangebote [Klinik für Mund-, Kiefer- und Gesichtschirurgie und Plastische Operationen]

Nr.	Serviceangebot	Kommentar / Erläuterung
SA00	Nicht-medizinische Serviceangebote	sind umfassend im Berichtsteil A-10 dargestellt

B-[20].5 Fallzahlen [Klinik für Mund-, Kiefer- und Gesichtschirurgie und Plastische Operationen]

Vollstationäre Fallzahl:

902

Teilstationäre Fallzahl:

0

B-[20].6 Diagnosen nach ICD

B-[20].6.1 Hauptdiagnosen nach ICD

Rang	ICD-10- Ziffer*	Fallzahl:	Umgangssprachliche Bezeichnung:
1	C44	103	Hautkrebs
2	S02	101	Knochenbruch des Schädels bzw. der Gesichtsschädelknochen
3	K10	93	Sonstige Krankheit des Oberkiefers bzw. des Unterkiefers
4	K12	91	Entzündung der Mundschleimhaut bzw. verwandte Krankheit
5	J34	64	Sonstige Krankheit der Nase bzw. der Nasennebenhöhlen
6	K04	58	Krankheit des Zahnmarks bzw. des Gewebes um die Zahnwurzel
7	K07	43	Veränderung der Kiefergröße bzw. der Zahnstellung einschließlich Fehlbiss
8	T81	29	Komplikationen bei ärztlichen Eingriffen
9	C04	22	Mundbodenkrebs
10	J32	20	Anhaltende (chronische) Nasennebenhöhlenentzündung

* Hauptdiagnose gemäß der jeweils geltenden Fassung der Deutschen Kodierrichtlinien

B-[20].6.2 Weitere Kompetenzdiagnosen

Rang	ICD-10 Ziffer:	Anzahl:	Umgangssprachliche Bezeichnung:
1	K12.2	90	Phlegmone und Abszess des Mundes
2	K10.2	88	Entzündliche Zustände der Kiefer
3	C44.3	81	Sonstige bösartige Neubildungen: Haut sonstiger und nicht näher bezeichneter Teile des Gesichtes
4	J34.1	63	Zyste oder Mukozele der Nase und der Nasennebenhöhle
5	S02.6	38	Unterkieferfraktur
6	S02.4	33	Fraktur des Jochbeins und des Oberkiefers
7	K07.1	27	Anomalien des Kiefer-Schädelbasis-Verhältnisses
8	S02.3	21	Fraktur des Orbitabodens
9	J32.0	20	Chronische Sinusitis maxillaris
10	C44.4	11	Sonstige bösartige Neubildungen: Behaarte Kopfhaut und Haut des Halses

B-[20].7 Prozeduren nach OPS

B-[20].7.1 Durchgeführte Prozeduren nach OPS

Rang	OPS-301 Ziffer:	Anzahl:	Umgangssprachliche Bezeichnung:
1	5-231	260	Operative Zahntfernung durch Eröffnung des Kieferknochens
2	5-895	188	Ausgedehnte operative Entfernung von erkranktem Gewebe an Haut bzw. Unterhaut
3	3-990	129	Computergestützte Analyse von Bilddaten mit 3D-Auswertung
4	5-221	128	Operation an der Kieferhöhle
5	5-903	121	Hautverpflanzung aus dem der Wunde benachbarten Hautareal
6	3-200	116	Computertomographie (CT) des Schädels ohne Kontrastmittel
7	5-273	110	Operativer Einschnitt, Entfernung oder Zerstörung von erkranktem Gewebe in der Mundhöhle
8	5-770	86	Operative Durchtrennung, Entfernung oder Zerstörung (von erkranktem Gewebe) eines Gesichtsschädelknochens
9	5-243	81	Operative Entfernung von krankhaft verändertem Kieferknochen infolge einer Zahnkrankheit
9	5-769	81	Sonstige Operation bei Gesichtsschädelbrüchen

B-[20].7.2 Weitere Kompetenzprozeduren

Rang	OPS-Ziffer:	Anzahl:	Umgangssprachliche Bezeichnung:
1	5-221.7	99	Operationen an der Kieferhöhle: Osteoplastische Operation, transoral
2	5-895.14	84	Radikale und ausgedehnte Exzision von erkranktem Gewebe an Haut und Unterhaut: Ohne primären Wundverschluss, histographisch kontrolliert (mikrographische Chirurgie): Sonstige Teile Kopf
3	5-231.00	75	Operative Zahntfernung (durch Osteotomie): Tief zerstörter Zahn: Ein Zahn
4	5-056.0	51	Neurolyse und Dekompression eines Nerven: Hirnnerven extrakraniell
4	5-231.03	51	Operative Zahntfernung (durch Osteotomie): Tief zerstörter Zahn: Mehrere Zähne des Ober- und Unterkiefers
4	5-903.64	51	Lokale Lappenplastik an Haut und Unterhaut: Verschiebe-Rotationsplastik, großflächig: Sonstige Teile Kopf
7	5-769.2	47	Anderere Operationen bei Gesichtsschädelfrakturen: Maßnahmen zur Okklusionssicherung an Maxilla und Mandibula
8	5-403.02	23	Radikale zervikale Lymphadenektomie [Neck dissection]: Selektiv (funktionell): 3 Regionen
9	5-770.11	21	Inzision (Osteotomie), lokale Exzision und Destruktion (von erkranktem Gewebe) eines Gesichtsschädelknochens: Sequesterotomie (z.B. bei Kieferosteomyelitis): Mit Entfernung eines Sequesters

Rang	OPS-Ziffer:	Anzahl:	Umgangssprachliche Bezeichnung:
10	5-775.70	18	Plastische Rekonstruktion und Augmentation der Mandibula: Durch alloplastische Implantate: Mit einfachem Implantat (z.B. Knochenzement)

B-[20].8 Ambulante Behandlungsmöglichkeiten

Nr	Art der Ambulanz	Bezeichnung der Ambulanz	Nr. / Leistung	Kommentar / Erläuterung
AM04	Ermächtigung zur ambulanten Behandlung nach § 116 SGB V bzw. § 31a Abs. 1 Ärzte-ZV (besondere Untersuchungs- und Behandlungsmethoden oder Kenntnisse von Krankenhausärzten)	Sprechstunde für Tumoren der Mundhöhle und Gesichtshaut	• Diagnostik und Therapie von Tumoren im Mund-Kiefer-Gesichtsbereich (VZ10)	
AM04	Ermächtigung zur ambulanten Behandlung nach § 116 SGB V bzw. § 31a Abs. 1 Ärzte-ZV (besondere Untersuchungs- und Behandlungsmethoden oder Kenntnisse von Krankenhausärzten)	Sprechstunde für Kieferfehlbildungen und Bissfehlstellungen	• Diagnostik und Therapie von dentofazialen Anomalien (VZ06)	
AM00	Institutsermächtigung KZV		• Zahnärztl. Notfallbeh.; Diagnostik u. Therapie v. Problemfällen; Gezielte Behandlung v. bestimmten Pat.-Gruppen (Tumoren, oralen Präkanzerosen, Hoch-Risikopat., Gesichts-Neuralgien); Oralchir. Lstg. (VZ00)	
AM07	Privatambulanz	Privatsprechstunde Chefarzt	• Dentale Implantologie (VZ03) • Privatsprechstunde Chefarzt (VZ00)	Anzahl 2010: Implantationen = 142
AM11	Vor- und nachstationäre Leistungen nach § 115a SGB V		• alle Leistungen des Fachgebietes (VZ00)	

B-[20].9 Ambulante Operationen nach § 115b SGB V

Rang	OPS-Ziffer (4-stellig):	Anzahl:	Umgangssprachliche Bezeichnung:
1	5-231	380	Operative Zahntfernung durch Eröffnung des Kieferknochens
2	5-769	44	Sonstige Operation bei Gesichtsschädelbrüchen
3	5-241	35	Operative Korrektur des Zahnfleisches
4	5-243	29	Operative Entfernung von krankhaft verändertem Kieferknochen infolge einer Zahnkrankheit
5	5-273	22	Operativer Einschnitt, Entfernung oder Zerstörung von erkranktem Gewebe in der Mundhöhle
6	5-225	15	Operative Korrektur der Nasennebenhöhlen
7	5-237	14	Zahnwurzelspitzenentfernung bzw. Zahnwurzelkanalbehandlung
7	5-779	14	Sonstige Operation an Kiefergelenk bzw. Gesichtsschädelknochen
9	5-903	11	Hautverpflanzung aus dem der Wunde benachbarten Hautareal
10	5-770	10	Operative Durchtrennung, Entfernung oder Zerstörung (von erkranktem Gewebe) eines Gesichtsschädelknochens

B-[20].10 Zulassung zum Durchgangs-Arztverfahren der Berufsgenossenschaft

nicht vorhanden

B-[20].11 Personelle Ausstattung

B-[20].11.1 Ärzte und Ärztinnen

	Anzahl	Kommentar/ Erläuterung
Ärzte und Ärztinnen insgesamt (außer Belegärzte und Belegärztinnen)	6,0 Vollkräfte	
davon Fachärzte und Fachärztinnen	2,0 Vollkräfte	
Belegärzte und Belegärztinnen (nach § 121 SGB V)	0 Personen	

Ärztliche Fachexpertise der Abteilung

Nr.	Facharztbezeichnung (Gebiete, Facharzt- und Schwerpunktkompetenzen):	Kommentar / Erläuterung:

Nr.	Facharztbezeichnung (Gebiete, Facharzt- und Schwerpunktkompetenzen):	Kommentar / Erläuterung:
AQ40	Mund-Kiefer-Gesichtschirurgie	Weiterbildungsbefugnis: 60 Monate (Verbundausbildung mit dem Universitätsklinikum Greifswald)
AQ66	Oralchirurgie	Weiterbildungsbefugnis: 36 Monate

Nr.	Zusatz-Weiterbildung:	Kommentar / Erläuterung:
ZF33	Plastische Operationen	Weiterbildungsbefugnis: 12 Monate

B-[20].11.2 Pflegepersonal

	Anzahl	Ausbildungsdauer	Kommentar/ Erläuterung
Gesundheits- und Krankenpfleger und Gesundheits- und Krankenpflegerinnen	0 Vollkräfte	3 Jahre	in Klinik für Hals-, Nasen- und Ohrenheilkunde enthalten
Gesundheits- und Kinderkrankenpfleger und Gesundheits- und Kinderkrankenpflegerinnen	0 Vollkräfte	3 Jahre	in Klinik für Hals-, Nasen- und Ohrenheilkunde enthalten
Altenpfleger und Altenpflegerinnen	0 Vollkräfte	3 Jahre	
Pflegeassistenten und Pflegeassistentinnen	0 Vollkräfte	2 Jahre	
Krankenpflegehelfer und Krankenpflegehelferinnen	0 Vollkräfte	1 Jahr	in Klinik für Hals-, Nasen- und Ohrenheilkunde enthalten
Pflegehelfer und Pflegehelferinnen	0 Vollkräfte	ab 200 Std. Basiskurs	in Klinik für Hals-, Nasen- und Ohrenheilkunde enthalten
Entbindungspfleger und Hebammen	0 Personen	3 Jahre	
Operationstechnische Assistenten und Operationstechnische Assistentinnen	0 Vollkräfte	3 Jahre	

Pflegerische Fachexpertise der Abteilung

Nr.	Anerkannte Fachweiterbildung/ zusätzlicher akademischer Abschluss:	Kommentar / Erläuterung:
PQ02	Diplom	Bereichspflegedienstleitung mit Zuständigkeitsbereich Innere Medizin 1 und 3; Allgemein-, Viszeral-, Gefäß- und Thoraxchirurgie; HNO; MKG

Nr.	Anerkannte Fachweiterbildung/ zusätzlicher akademischer Abschluss:	Kommentar / Erläuterung:
PQ03	Hygienefachkraft	allen Fachrichtungen sind 3 Hygienefachkräfte schwerpunktmäßig als Verantwortungsbereich zugeordnet
PQ05	Leitung von Stationen oder Funktionseinheiten	

Nr.	Zusatzqualifikation:	Kommentar / Erläuterung:
ZP00	Fallmanagement	
ZP10	Mentor und Mentorin	
ZP12	Praxisanleitung	

B-[20].11.3 Spezielles therapeutisches Personal

Für die Klinik für Mund-, Kiefer- und Gesichtschirurgie und Plastische Operationen steht folgendes spezielles therapeutisches Personal zur Verfügung:

Nr.	Spezielles therapeutisches Personal	Anzahl	Kommentar/ Erläuterung
SP02	Arzthelfer und Arzthelferin	2,0 Vollkräfte	
SP23	Psychologe und Psychologin	0,8 Vollkräfte	Zuständigkeitsbereich Klinik für Frauenheilkunde und Geburtshilfe, Klinik für Hals-, Nasen- und Ohrenheilkunde, Klinik für Mund-, Kiefer- und Gesichtschirurgie

B-[21] Fachabteilung Klinik für Strahlentherapie

B-[21].1 Name [Klinik für Strahlentherapie]

Klinik für Strahlentherapie

Art der Abteilung:

Hauptabteilung

Fachabteilungsschlüssel:

3300

Hausanschrift:

Salvador-Allende-Straße 30

17036 Neubrandenburg

Postanschrift:

Postfach 40 01 35

17022 Neubrandenburg

Telefon:

0395 / 775 - 3602

Fax:

0395 / 775 - 3603

E-Mail:

st@dbknb.de

Internet:

<http://www.dbknb.de>

Chefärztinnen/-ärzte:

Titel:	Name, Vorname:	Funktion:	Tel. Nr., Email:	Sekretariat:	Belegarzt / KH-Arzt:
Priv.-Doz. Dr. med. habil.	Berndt-Skorka, Regina	Chefärztin	0395 775-3602 st@dbknb.de	Birgit Knop	KH-Arzt

B-[21].2 Versorgungsschwerpunkte [Klinik für Strahlentherapie]

Nr.	Versorgungsschwerpunkte im Bereich Klinik für Strahlentherapie	Kommentar / Erläuterung
VR37	Bestrahlungsplanung für perkutane Bestrahlung und Brachytherapie	
VR36	Bestrahlungssimulation für externe Bestrahlung und Brachytherapie	virtuelle Simulation
VR33	Brachytherapie mit umschlossenen Radionukliden	
VR32	Hochvoltstrahlentherapie	
VR35	Konstruktion und Anpassung von Fixations- und Behandlungshilfen bei Strahlentherapie	
VR30	Oberflächenstrahlentherapie	
VR34	Radioaktive Moulagen	

B-[21].3 Medizinisch-pflegerische Leistungsangebote [Klinik für Strahlentherapie]

Nr.	Medizinisch-pflegerisches Leistungsangebot	Kommentar / Erläuterung
MP00	Medizinisch-pflegerische Leistungsangebote	sind umfassend im Berichtsteil A-9 dargestellt

B-[21].4 Nicht-medizinische Serviceangebote [Klinik für Strahlentherapie]

Nr.	Serviceangebot	Kommentar / Erläuterung
SA00	Nicht-medizinische Serviceangebote	sind umfassend im Berichtsteil A-10 dargestellt

B-[21].5 Fallzahlen [Klinik für Strahlentherapie]

Vollstationäre Fallzahl:

336

Teilstationäre Fallzahl:

0

B-[21].6 Diagnosen nach ICD

B-[21].6.1 Hauptdiagnosen nach ICD

Rang	ICD-10- Ziffer*	Fallzahl:	Umgangssprachliche Bezeichnung:
1	C20	72	Dickdarmkrebs im Bereich des Mastdarms - Rektumkrebs
2	C79	55	Absiedlung (Metastase) einer Krebserkrankung in sonstigen Körperregionen
3	C34	38	Bronchialkrebs bzw. Lungenkrebs
4	C53	36	Gebärmutterhalskrebs
5	C15	25	Speiseröhrenkrebs
6	C54	21	Gebärmutterkrebs
7	C25	18	Bauchspeicheldrüsenkrebs
8	C21	13	Dickdarmkrebs im Bereich des Afters bzw. des Darmausgangs
9	C51	8	Krebs der äußeren weiblichen Geschlechtsorgane
10	C90	7	Knochenmarkkrebs, der auch außerhalb des Knochenmarks auftreten kann, ausgehend von bestimmten Blutkörperchen (Plasmazellen)

* Hauptdiagnose gemäß der jeweils geltenden Fassung der Deutschen Kodierrichtlinien

B-[21].6.2 Weitere Kompetenzdiagnosen

keine Angaben

B-[21].7 Prozeduren nach OPS

B-[21].7.1 Durchgeführte Prozeduren nach OPS

Rang	OPS-301 Ziffer:	Anzahl:	Umgangssprachliche Bezeichnung:
1	8-522	2429	Strahlenbehandlung mit hochenergetischer Strahlung bei Krebserkrankung - Hochvoltstrahlentherapie
2	8-542	154	Ein- oder mehrtägige Krebsbehandlung mit Chemotherapie in die Vene bzw. unter die Haut
3	8-527	91	Herstellen bzw. Anpassen von Hilfsmitteln zur Strahlenbehandlung
4	8-529	86	Planung der Strahlenbehandlung für die Bestrahlung durch die Haut bzw. die örtliche Bestrahlung

Rang	OPS-301 Ziffer:	Anzahl:	Umgangssprachliche Bezeichnung:
5	8-528	82	Überprüfen der Einstellungen vor dem Beginn einer Strahlenbehandlung
6	8-800	53	Übertragung (Transfusion) von Blut, roten Blutkörperchen bzw. Blutplättchen eines Spenders auf einen Empfänger
7	3-990	17	Computergestützte Analyse von Bilddaten mit 3D-Auswertung
8	8-524	16	Strahlenbehandlung mit Einbringen der umhüllten radioaktiven Substanz in den Bereich des erkrankten Gewebes in Körperhöhlen oder der Körperoberfläche
9	3-220	12	Computertomographie (CT) des Schädels mit Kontrastmittel
9	3-222	12	Computertomographie (CT) des Brustkorbes mit Kontrastmittel

B-[21].7.2 Weitere Kompetenzprozeduren

keine Angaben

B-[21].8 Ambulante Behandlungsmöglichkeiten

Nr	Art der Ambulanz	Bezeichnung der Ambulanz	Nr. / Leistung	Kommentar / Erläuterung
AM04	Ermächtigung zur ambulanten Behandlung nach § 116 SGB V bzw. § 31a Abs. 1 Ärzte-ZV (besondere Untersuchungs- und Behandlungsmethoden oder Kenntnisse von Krankenhausärzten)	Gesamtheit des Fachgebietes	<ul style="list-style-type: none"> • Regelmäßige ambulante Tumornachsorge bis 5 Jahre nach Behandlungsabschluss (VR00) • Strahlentherapie bösartiger Erkrankungen (VR00) • Strahlentherapie gutartiger Erkrankungen (VR00) 	
AM07	Privatambulanz	Privatsprechstunde Chefärztin	<ul style="list-style-type: none"> • alle Leistungen des Fachgebietes (VR00) 	
AM11	Vor- und nachstationäre Leistungen nach § 115a SGB V		<ul style="list-style-type: none"> • Kontrolle und Behandlung akuter Nebenwirkungen (VR00) • Vorbereitung der Bestrahlung (VR00) 	

B-[21].9 Ambulante Operationen nach § 115b SGB V

trifft nicht zu / entfällt

B-[21].10 Zulassung zum Durchgangs-Arztverfahren der Berufsgenossenschaft

nicht vorhanden

B-[21].11 Personelle Ausstattung

B-[21].11.1 Ärzte und Ärztinnen

	Anzahl	Kommentar/ Erläuterung
Ärzte und Ärztinnen insgesamt (außer Belegärzte und Belegärztinnen)	5,0 Vollkräfte	
davon Fachärzte und Fachärztinnen	4,0 Vollkräfte	zzgl. 2 Vollkräfte Physiker und 2 in Ausbildung
Belegärzte und Belegärztinnen (nach § 121 SGB V)	0 Personen	

Ärztliche Fachexpertise der Abteilung

Nr.	Facharztbezeichnung (Gebiete, Facharzt- und Schwerpunktcompetenzen):	Kommentar / Erläuterung:
AQ32	Kinder- und Jugendmedizin	
AQ54	Radiologie	
AQ58	Strahlentherapie	Weiterbildungsbefugnis: 48 Monate

Nr.	Zusatz-Weiterbildung:	Kommentar / Erläuterung:
ZF30	Palliativmedizin	

B-[21].11.2 Pflegepersonal

	Anzahl	Ausbildungsdauer	Kommentar/ Erläuterung
Gesundheits- und Krankenpfleger und Gesundheits- und Krankenpflegerinnen	1,0 Vollkräfte	3 Jahre	tätig als Funktionsschwester in der Strahlentherapie; stationärer Bereich wird pflegerisch durch andere Fachrichtung versorgt

	Anzahl	Ausbildungsdauer	Kommentar/ Erläuterung
Gesundheits- und Kinderkrankpfleger und Gesundheits- und Kinderkrankpflegerinnen	0 Vollkräfte	3 Jahre	
Altenpfleger und Altenpflegerinnen	0 Vollkräfte	3 Jahre	
Pflegeassistenten und Pflegeassistentinnen	0 Vollkräfte	2 Jahre	
Krankenpflegehelfer und Krankenpflegehelferinnen	0 Vollkräfte	1 Jahr	
Pflegehelfer und Pflegehelferinnen	0 Vollkräfte	ab 200 Std. Basiskurs	
Entbindungspfleger und Hebammen	0 Personen	3 Jahre	
Operationstechnische Assistenten und Operationstechnische Assistentinnen	0 Vollkräfte	3 Jahre	

Pflegerische Fachexpertise der Abteilung

Nr.	Anerkannte Fachweiterbildung/ zusätzlicher akademischer Abschluss:	Kommentar / Erläuterung:
PQ03	Hygienefachkraft	allen Fachrichtungen sind 3 Hygienefachkräfte schwerpunktmäßig als Verantwortungsbereich zugeordnet
PQ05	Leitung von Stationen oder Funktionseinheiten	

B-[21].11.3 Spezielles therapeutisches Personal

Für die Klinik für Strahlentherapie steht folgendes spezielles therapeutisches Personal zur

Verfügung:

Nr.	Spezielles therapeutisches Personal	Anzahl	Kommentar/ Erläuterung
SP43	Medizinisch-technischer Assistent und Medizinisch-technische Assistentin/Funktionspersonal	7,0 Vollkräfte	MTRA

B-[22] Fachabteilung Klinik für Anästhesiologie und Intensivmedizin

B-[22].1 Name [Klinik für Anästhesiologie und Intensivmedizin]

Klinik für Anästhesiologie und Intensivmedizin

Art der Abteilung:

Hauptabteilung

Fachabteilungsschlüssel:

3600

Hausanschrift:

Salvador-Allende-Straße 30

17036 Neubrandenburg

Postanschrift:

Postfach 40 01 35

17022 Neubrandenburg

Telefon:

0395 / 775 - 2631

Fax:

0395 / 775 - 2635

E-Mail:

ai@dbknb.de

Internet:

<http://www.dbknb.de>

Chefärztinnen/-ärzte:

Titel:	Name, Vorname:	Funktion:	Tel. Nr., Email:	Sekretariat:	Belegarzt / KH-Arzt:
Dr. med.	Mauermann, Knut	Chefarzt	0395 775-2631 ai@dbknb.de	Traudel Eschler	KH-Arzt

B-[22].2 Versorgungsschwerpunkte [Klinik für Anästhesiologie und Intensivmedizin]

Nr.	Versorgungsschwerpunkte im Bereich Klinik für Anästhesiologie und Intensivmedizin	Kommentar / Erläuterung
VX00	Anästhesiologie	für alle Fachrichtungen
VX00	Intensivmedizin	für alle Fachrichtungen
VX00	OP-Koordination	für alle Fachrichtungen
VX00	Schmerztherapie	Schmerztherapeutisch werden stationäre, tagesklinische, ambul. u. Hospiz- Patienten betreut. Der 24h-Akutschmerzdienst erfolgt schwerpunktmäßig posttraumatisch und postoperativ. Lokale u. systemische Schmerztherapieverfahren werden auch für Tumorpatienten u. chron. Schmerzen angewandt. Es erfolgen schmerztherapeutische Konsile auf Station u. die Behandlung transportfähiger Patienten in Räumen der Schmerztherapie. Ambulant kommen periphere u. regionale Nervenblockaden, moderne Schmerzpumpen, differenziert applizierbare u. dosierbare Medikamente u. alternative Methoden wie Akupunktur u. Neuraltherapie zum Einsatz. U. a. erfolgt der Einsatz rückenmarksnaher Katheterverfahren (PDA) zur individuellen Steuerung durch Patienten selbst.

B-[22].3 Medizinisch-pflegerische Leistungsangebote [Klinik für Anästhesiologie und Intensivmedizin]

Nr.	Medizinisch-pflegerisches Leistungsangebot	Kommentar / Erläuterung
MP00	Medizinisch-pflegerische Leistungsangebote	sind umfassend im Berichtsteil A-9 dargestellt

B-[22].4 Nicht-medizinische Serviceangebote [Klinik für Anästhesiologie und Intensivmedizin]

Nr.	Serviceangebot	Kommentar / Erläuterung
SA00	Nicht-medizinische Serviceangebote	sind umfassend im Berichtsteil A-10 dargestellt

B-[22].5 Fallzahlen [Klinik für Anästhesiologie und Intensivmedizin]

Vollstationäre Fallzahl:

2449

Teilstationäre Fallzahl:

0

B-[22].6 Diagnosen nach ICD

B-[22].6.1 Hauptdiagnosen nach ICD

Rang	ICD-10- Ziffer*	Fallzahl:	Umgangssprachliche Bezeichnung:
1	I21	46	Akuter Herzinfarkt
2	F10	18	Psychische bzw. Verhaltensstörung durch Alkohol
2	I61	18	Schlaganfall durch Blutung innerhalb des Gehirns
4	A41	17	Blutvergiftung (Sepsis)
5	I50	16	Herzschwäche
6	J18	14	Lungenentzündung, Krankheitserreger vom Arzt nicht näher bezeichnet
7	J44	12	Sonstige anhaltende (chronische) Lungenkrankheit mit Verengung der Atemwege - COPD
7	S06	12	Verletzung des Schädelinneren
9	R57	11	Schock
10	J96	9	Störung der Atmung mit ungenügender Aufnahme von Sauerstoff ins Blut

* Hauptdiagnose gemäß der jeweils geltenden Fassung der Deutschen Kodierrichtlinien

B-[22].6.2 Weitere Kompetenzdiagnosen

Rang	ICD-10 Ziffer:	Anzahl:	Umgangssprachliche Bezeichnung:
1	J14	<= 5	Lungenentzündung, ausgelöst durch Haemophilus influenzae-Bakterien
1	J15	<= 5	Lungenentzündung durch Bakterien
1	N17	<= 5	Akutes Nierenversagen

B-[22].7 Prozeduren nach OPS

B-[22].7.1 Durchgeführte Prozeduren nach OPS

Rang	OPS-301 Ziffer:	Anzahl:	Umgangssprachliche Bezeichnung:
1	8-980	1257	Behandlung auf der Intensivstation (Basisprozedur)
2	8-930	1255	Intensivmedizinische Überwachung von Atmung, Herz und Kreislauf ohne Messung des Drucks in der Lungenschlagader und im rechten Vorhof des Herzens
3	8-831	669	Legen bzw. Wechsel eines Schlauches (Katheter), der in den großen Venen platziert ist
4	3-990	578	Computergestützte Analyse von Bilddaten mit 3D-Auswertung
5	8-837	549	Behandlung am Herzen bzw. den Herzkranzgefäßen mit Zugang über einen Schlauch (Katheter) entlang der Blutgefäße
6	3-200	507	Computertomographie (CT) des Schädels ohne Kontrastmittel
7	8-931	503	Intensivmedizinische Überwachung von Atmung, Herz und Kreislauf mit Messung des Drucks in der oberen Hohlvene (zentraler Venendruck)
8	8-800	494	Übertragung (Transfusion) von Blut, roten Blutkörperchen bzw. Blutplättchen eines Spenders auf einen Empfänger
9	1-275	428	Untersuchung der linken Herzhälfte mit einem über die Schlagader ins Herz gelegten Schlauch (Katheter)
10	8-854	421	Verfahren zur Blutwäsche außerhalb des Körpers mit Entfernen der Giftstoffe über ein Konzentrationsgefälle - Dialyse (Citratdialyse)

B-[22].7.2 Weitere Kompetenzprozeduren

Rang	OPS-Ziffer:	Anzahl:	Umgangssprachliche Bezeichnung:
1	1-620	382	Untersuchung der Luftröhre und der Bronchien durch eine Spiegelung
2	8-919	220	Umfassende Schmerzbehandlung bei akuten Schmerzen
3	8-910	114	Regionale Schmerzbehandlung durch Einbringen eines Betäubungsmittels in einen Spaltraum im Wirbelkanal (Epiduralraum)
4	5-311	84	Anlegen eines vorübergehenden, künstlichen Luftröhrenausganges
5	8-771	82	Herz bzw. Herz-Lungen-Wiederbelebung
6	8-716	41	Einrichtung und Anpassung einer häuslichen künstlichen Beatmung

Rang	OPS-Ziffer:	Anzahl:	Umgangssprachliche Bezeichnung:
7	8-390	22	Behandlung durch spezielle Formen der Lagerung eines Patienten im Bett, z.B. Lagerung im Schlingentisch oder im Spezialbett
8	1-202	12	Untersuchung zur Feststellung des Hirntodes
9	8-714	<= 5	Spezialverfahren zur künstlichen Beatmung bei schwerem Atemversagen
9	8-978	<= 5	Aufrechterhaltung des körpereigenen, chemischen Gleichgewichts eines Verstorbenen für die Organspende

B-[22].8 Ambulante Behandlungsmöglichkeiten

Nr	Art der Ambulanz	Bezeichnung der Ambulanz	Nr. / Leistung	Kommentar / Erläuterung
AM00	Ambulantes Operationszentrum		<ul style="list-style-type: none"> Durchführung von Anästhesien für alle Fachrichtungen (VX00) 	Durchführung von Anästhesien für alle Fachrichtungen des Klinikums
AM04	Ermächtigung zur ambulanten Behandlung nach § 116 SGB V bzw. § 31a Abs. 1 Ärzte-ZV (besondere Untersuchungs- und Behandlungsmethoden oder Kenntnisse von Krankenhausärzten)	Schmerzambulanz	<ul style="list-style-type: none"> alternative Methoden der Schmerzlinderung wie Akupunktur und Neuraltherapie (VX00) individuelle Therapieplanung/-Anpassung sowie Therapiedurchführung (VX00) 	
AM04	Ermächtigung zur ambulanten Behandlung nach § 116 SGB V bzw. § 31a Abs. 1 Ärzte-ZV (besondere Untersuchungs- und Behandlungsmethoden oder Kenntnisse von Krankenhausärzten)		<ul style="list-style-type: none"> anästhesiologische Leistungen zur Folikelpunktion (VX00) 	auf Anforderung
AM07	Privatambulanz	Privatsprechstunde Chefarzt	<ul style="list-style-type: none"> Privatsprechstunde Chefarzt (VX00) 	

Nr	Art der Ambulanz	Bezeichnung der Ambulanz	Nr. / Leistung	Kommentar / Erläuterung
AM11	Vor- und nachstationäre Leistungen nach § 115a SGB V	Anästhesiesprechstunde	• alle anästhesiologischen Leistungen (VX00)	präoperative Visite für Patienten aller Fachgebiete

B-[22].9 Ambulante Operationen nach § 115b SGB V

trifft nicht zu / entfällt

B-[22].10 Zulassung zum Durchgangs-Arztverfahren der Berufsgenossenschaft

nicht vorhanden

B-[22].11 Personelle Ausstattung

B-[22].11.1 Ärzte und Ärztinnen

	Anzahl	Kommentar/ Erläuterung
Ärzte und Ärztinnen insgesamt (außer Belegärzte und Belegärztinnen)	40,3 Vollkräfte	
davon Fachärzte und Fachärztinnen	17,3 Vollkräfte	
Belegärzte und Belegärztinnen (nach § 121 SGB V)	0 Personen	

Ärztliche Fachexpertise der Abteilung

Nr.	Facharztbezeichnung (Gebiete, Facharzt- und Schwerpunktkompetenzen):	Kommentar / Erläuterung:
AQ06	Allgemeine Chirurgie	
AQ01	Anästhesiologie	Weiterbildungsbefugnis: 60 Monate
AQ23	Innere Medizin	

Nr.	Zusatz-Weiterbildung:	Kommentar / Erläuterung:
ZF15	Intensivmedizin	Spezielle Anästhesiologische Intensivmedizin - Weiterbildungsbefugnis: 24 Monate; Spezielle Internistische Intensivmedizin
ZF24	Manuelle Medizin/Chirotherapie	
ZF28	Notfallmedizin	
ZF30	Palliativmedizin	
ZF42	Spezielle Schmerztherapie	Weiterbildungsbefugnis: 6 Monate

B-[22].11.2 Pflegepersonal

	Anzahl	Ausbildungsdauer	Kommentar/ Erläuterung
Gesundheits- und Krankenpfleger und Gesundheits- und Krankenpflegerinnen	66,3 Vollkräfte	3 Jahre	
Gesundheits- und Kinderkrankenpfleger und Gesundheits- und Kinderkrankenpflegerinnen	0 Vollkräfte	3 Jahre	
Altenpfleger und Altenpflegerinnen	0 Vollkräfte	3 Jahre	
Pflegeassistenten und Pflegeassistentinnen	0 Vollkräfte	2 Jahre	
Krankenpflegehelfer und Krankenpflegehelferinnen	0 Vollkräfte	1 Jahr	
Pflegehelfer und Pflegehelferinnen	0 Vollkräfte	ab 200 Std. Basiskurs	
Entbindungspfleger und Hebammen	0 Personen	3 Jahre	
Operationstechnische Assistenten und Operationstechnische Assistentinnen	0 Vollkräfte	3 Jahre	

Pflegerische Fachexpertise der Abteilung

Nr.	Anerkannte Fachweiterbildung/ zusätzlicher akademischer Abschluss:	Kommentar / Erläuterung:
PQ01	Bachelor	
PQ02	Diplom	Bereichspflegedienstleitung mit Zuständigkeitsbereich Anästhesiologie und Intensivmedizin; Zentrale Notaufnahme; Operationsabteilung
PQ03	Hygienefachkraft	allen Fachrichtungen sind 3 Hygienefachkräfte schwerpunktmäßig als Verantwortungsbereich zugeordnet

Nr.	Anerkannte Fachweiterbildung/ zusätzlicher akademischer Abschluss:	Kommentar / Erläuterung:
PQ04	Intensivpflege und Anästhesie	
PQ05	Leitung von Stationen oder Funktionseinheiten	einschließlich OP-Manager
PQ07	Onkologische Pflege/Palliative Care	Palliative Care (Schmerztherapie)

Nr.	Zusatzqualifikation:	Kommentar / Erläuterung:
ZP00	ACLS Reanimationsprovider nach AHA	
ZP01	Basale Stimulation	
ZP00	BLS-Provider/Instructor nach AHA	
ZP02	Bobath	
ZP06	Ernährungsmanagement	Ernährungsberatung enterale und parenterale Ernährung (Schmerzambulanz)
ZP08	Kinästhetik	
ZP10	Mentor und Mentorin	
ZP12	Praxisanleitung	
ZP14	Schmerzmanagement	algisiologische Fachassistenz (Schmerzambulanz)

B-[22].11.3 Spezielles therapeutisches Personal

Für die Klinik für Anästhesiologie und Intensivmedizin steht folgendes spezielles therapeutisches Personal zur Verfügung:

Nr.	Spezielles therapeutisches Personal	Anzahl	Kommentar/ Erläuterung
SP02	Arzthelfer und Arzthelferin	4,0 Vollkräfte	davon 3,0 VK Ambulantes OP-Zentrum, davon 1 VK Schmerzambulanz

B-[23] Fachabteilung Klinik für Anästhesiologie Malchin

B-[23].1 Name [Klinik für Anästhesiologie Malchin]

Klinik für Anästhesiologie Malchin

Art der Abteilung:

Nicht bettenführende Abteilung/sonstige Organisationseinheit

Fachabteilungsschlüssel:

3700

Hausanschrift:

Basedower Straße 33

17139 Malchin

Postanschrift:

Postfach 40 01 35

17022 Neubrandenburg

Telefon:

0395 / 775 - 3211

Fax:

0395 / 775 - 3212

E-Mail:

ch2@dbknb.de

Internet:

<http://www.dbknb.de>

Chefärztinnen/-ärzte:

Titel:	Name, Vorname:	Funktion:	Tel. Nr., Email:	Sekretariat:	Belegarzt / KH-Arzt:
Dr. med.	Koch, Ria	Chefärztin	0395 775-3211 KochR@dbknb.de	Katja Bischof	KH-Arzt

B-[23].2 Versorgungsschwerpunkte [Klinik für Anästhesiologie Malchin]

Nr.	Versorgungsschwerpunkte im Bereich Klinik für Anästhesiologie Malchin	Kommentar / Erläuterung
VX00	Anästhesiologie	für alle Fachrichtungen im KH-Bereich Malchin

B-[23].3 Medizinisch-pflegerische Leistungsangebote [Klinik für Anästhesiologie Malchin]

Nr.	Medizinisch-pflegerisches Leistungsangebot	Kommentar / Erläuterung
MP00	Medizinisch-pflegerisches Leistungsangebot	sind umfassend im Berichtsteil A-9 dargestellt

B-[23].4 Nicht-medizinische Serviceangebote [Klinik für Anästhesiologie Malchin]

Nr.	Serviceangebot	Kommentar / Erläuterung
SA00	Nicht-medizinische Serviceangebote	sind umfassend im Berichtsteil A-10 dargestellt

B-[23].5 Fallzahlen [Klinik für Anästhesiologie Malchin]

Vollstationäre Fallzahl:

0

Teilstationäre Fallzahl:

0

B-[23].6 Diagnosen nach ICD

trifft nicht zu / entfällt

B-[23].6.1 Hauptdiagnosen nach ICD

trifft nicht zu / entfällt

B-[23].6.2 Weitere Kompetenzdiagnosen

trifft nicht zu / entfällt

B-[23].7 Prozeduren nach OPS

trifft nicht zu / entfällt

B-[23].7.1 Durchgeführte Prozeduren nach OPS

trifft nicht zu / entfällt

B-[23].7.2 Weitere Kompetenzprozeduren

trifft nicht zu / entfällt

B-[23].8 Ambulante Behandlungsmöglichkeiten

trifft nicht zu / entfällt

B-[23].9 Ambulante Operationen nach § 115b SGB V

trifft nicht zu / entfällt

B-[23].10 Zulassung zum Durchgangs-Arztverfahren der Berufsgenossenschaft

nicht vorhanden

B-[23].11 Personelle Ausstattung

B-[23].11.1 Ärzte und Ärztinnen

	Anzahl	Kommentar/ Erläuterung
Ärzte und Ärztinnen insgesamt (außer Belegärzte und Belegärztinnen)	2,8 Vollkräfte	
davon Fachärzte und Fachärztinnen	2,8 Vollkräfte	
Belegärzte und Belegärztinnen (nach § 121 SGB V)	0 Personen	

Ärztliche Fachexpertise der Abteilung

Nr.	Facharztbezeichnung (Gebiete, Facharzt- und Schwerpunktkompetenzen):	Kommentar / Erläuterung:

Nr.	Facharztbezeichnung (Gebiete, Facharzt- und Schwerpunktkompetenzen):	Kommentar / Erläuterung:
AQ01	Anästhesiologie	

Nr.	Zusatz-Weiterbildung:	Kommentar / Erläuterung:
ZF15	Intensivmedizin	

B-[23].11.2 Pflegepersonal

	Anzahl	Ausbildungsdauer	Kommentar/ Erläuterung
Gesundheits- und Krankenpfleger und Gesundheits- und Krankenpflegerinnen	3,0 Vollkräfte	3 Jahre	Fachgesundheits- und Krankenpfleger/-innen für Anästhesie und Intensivpflege
Gesundheits- und Kinderkrankenpfleger und Gesundheits- und Kinderkrankenpflegerinnen	0 Vollkräfte	3 Jahre	
Altenpfleger und Altenpflegerinnen	0 Vollkräfte	3 Jahre	
Pflegeassistenten und Pflegeassistentinnen	0 Vollkräfte	2 Jahre	
Krankenpflegehelfer und Krankenpflegehelferinnen	0 Vollkräfte	1 Jahr	
Pflegehelfer und Pflegehelferinnen	0 Vollkräfte	ab 200 Std. Basiskurs	
Entbindungspfleger und Hebammen	0 Personen	3 Jahre	
Operationstechnische Assistenten und Operationstechnische Assistentinnen	0 Vollkräfte	3 Jahre	

Pflegerische Fachexpertise der Abteilung

Nr.	Anerkannte Fachweiterbildung/ zusätzlicher akademischer Abschluss:	Kommentar / Erläuterung:
PQ04	Intensivpflege und Anästhesie	
PQ05	Leitung von Stationen oder Funktionseinheiten	

B-[23].11.3 Spezielles therapeutisches Personal

keine Angaben

B-[24] Fachabteilung Klinik für Psychiatrie und Psychotherapie

B-[24].1 Name [Klinik für Psychiatrie und Psychotherapie]

Klinik für Psychiatrie und Psychotherapie

Art der Abteilung:

Hauptabteilung

Fachabteilungsschlüssel:

2900

Hausanschrift:

Külzstraße 13

17033 Neubrandenburg

Postanschrift:

Postfach 40 01 35

17022 Neubrandenburg

Telefon:

0395 / 775 - 4502

Fax:

0395 / 775 - 4507

E-Mail:

psy@dbknb.de

Internet:

<http://www.dbknb.de>

Chefärztinnen/-ärzte:

Titel:	Name, Vorname:	Funktion:	Tel. Nr., Email:	Sekretariat:	Belegarzt / KH-Arzt:
Dr. med.	Kirchhefer, Rainer	Chefarzt	0395 775-4502 psy@dbknb.de	Christa Lack	KH-Arzt

B-[24].2 Versorgungsschwerpunkte [Klinik für Psychiatrie und Psychotherapie]

Nr.	Versorgungsschwerpunkte im Bereich Klinik für Psychiatrie und Psychotherapie	Kommentar / Erläuterung
VP00	Diagnostik und Therapie organischer, einschließlich symptomatischer psychischer Störungen (ohne Gerontopsychiatrie)	mit neuropsychiatrischer Komplexdiagnostik
VP03	Diagnostik und Therapie von affektiven Störungen	
VP10	Diagnostik und Therapie von gerontopsychiatrischen Störungen	mit geriatrischem Konsil mit neuropsychiatrischer Komplexdiagnostik; Angehörigengruppe
VP07	Diagnostik und Therapie von Intelligenzstörungen	
VP04	Diagnostik und Therapie von neurotischen, Belastungs- und somatoformen Störungen	
VP06	Diagnostik und Therapie von Persönlichkeits- und Verhaltensstörungen	
VP01	Diagnostik und Therapie von psychischen und Verhaltensstörungen durch psychotrope Substanzen	mit neuropsychiatrischer Komplexdiagnostik; Suchtberatung und Vermittlung zur Langzeitrehabilitation (Entwöhnung); Mitwirkung im Suchthilfenetzwerk
VP02	Diagnostik und Therapie von Schizophrenie, schizotypen und wahnhaften Störungen	
VP05	Diagnostik und Therapie von Verhaltensauffälligkeiten mit körperlichen Störungen und Faktoren	
VP00	Drogenscreening	in Zusammenarbeit mit dem Institut für Laboratoriumsdiagnostik, Mikrobiologie und Transfusionsmedizin
VP00	Psychiatrischer und psychotherapeutisch- psychosomatischer Konsiliardienst	psychosomatische Erkrankungen im Bereich der somatischen Kliniken
VP15	Psychiatrische Tagesklinik	mit verhaltenstherapeutischen und tiefenpsychologischen Behandlungsangeboten
VP00	Psychoedukation, Ergotherapie, Sporttherapie, Musiktherapie, Tanztherapie	
VP00	Psychotherapeutische Einzel- und Gruppentherapie	

Nr.	Versorgungsschwerpunkte im Bereich Klinik für Psychiatrie und Psychotherapie	Kommentar / Erläuterung
VP00	Qualifizierte Entzugs- und Motivationsbehandlung besonders bei Alkoholabhängigkeit	Integriertes Suchtbetreuungsnetzwerk
VP00	Regionaler psychopharmakologischer Beratungsdienst	
VP12	Spezialsprechstunde	Psychiatrische Institutsambulanz
VP00	Therapeutische Arzneimittelüberwachung mit Blutspiegelbestimmung von Medikamenten (TDM)	in Zusammenarbeit mit dem Institut für Laboratoriumsdiagnostik, Mikrobiologie und Transfusionsmedizin
VP00	vollstationäre und tagesklinische Behandlung psychosomatischer Störungen	

B-[24].3 Medizinisch-pflegerische Leistungsangebote [Klinik für Psychiatrie und Psychotherapie]

Nr.	Medizinisch-pflegerisches Leistungsangebot	Kommentar / Erläuterung
MP00	Medizinisch-pflegerische Leistungsangebote	sind umfassend im Berichtsteil A-9 dargestellt

B-[24].4 Nicht-medizinische Serviceangebote [Klinik für Psychiatrie und Psychotherapie]

Nr.	Serviceangebot	Kommentar / Erläuterung
SA00	Nicht-medizinische Serviceangebote	sind umfassend im Berichtsteil A-10 dargestellt

B-[24].5 Fallzahlen [Klinik für Psychiatrie und Psychotherapie]

Vollstationäre Fallzahl:

1323

Teilstationäre Fallzahl:

221

B-[24].6 Diagnosen nach ICD

B-[24].6.1 Hauptdiagnosen nach ICD

Rang	ICD-10- Ziffer*:	Fallzahl:	Umgangssprachliche Bezeichnung:
1	F10	410	Psychische bzw. Verhaltensstörung durch Alkohol
2	F32	151	Phase der Niedergeschlagenheit - Depressive Episode
3	F43	113	Reaktionen auf schwere belastende Ereignisse bzw. besondere Veränderungen im Leben
4	F20	103	Schizophrenie
5	F33	100	Wiederholt auftretende Phasen der Niedergeschlagenheit
6	F05	81	Verwirrheitszustand, nicht durch Alkohol oder andere bewusstseinsverändernde Substanzen bedingt
7	F06	45	Sonstige psychische Störung aufgrund einer Schädigung des Gehirns oder einer körperlichen Krankheit
7	F19	45	Psychische bzw. Verhaltensstörung durch Gebrauch mehrerer Substanzen oder Konsum anderer bewusstseinsverändernder Substanzen
7	F41	45	Sonstige Angststörung
10	F25	35	Psychische Störung, die mit Realitätsverlust, Wahn, Depression bzw. krankhafter Hochstimmung einhergeht - Schizoaffektive Störung

* Hauptdiagnose gemäß der jeweils geltenden Fassung der Deutschen Kodierrichtlinien

B-[24].6.2 Weitere Kompetenzdiagnosen

keine Angaben

B-[24].7 Prozeduren nach OPS

B-[24].7.1 Durchgeführte Prozeduren nach OPS

Rang	OPS-301 Ziffer:	Anzahl:	Umgangssprachliche Bezeichnung:
1	9-602	2109	Anzahl der durch Spezialtherapeuten erbrachten Therapieeinheiten im Rahmen der Regelbehandlung bei psychischen bzw. durch die Psyche verursachten körperlichen Störungen und Verhaltensstörungen bei Erwachsenen

Rang	OPS-301 Ziffer:	Anzahl:	Umgangssprachliche Bezeichnung:
2	9-603	2074	Anzahl der durch Pflegefachkräfte erbrachten Therapieeinheiten im Rahmen der Regelbehandlung bei psychischen bzw. durch die Psyche verursachten körperlichen Störungen und Verhaltensstörungen bei Erwachsenen
3	9-600	1867	Anzahl der durch Ärzte erbrachten Therapieeinheiten im Rahmen der Regelbehandlung bei psychischen bzw. durch die Psyche verursachten körperlichen Störungen und Verhaltensstörungen bei Erwachsenen
4	9-980	1495	Behandlung von Erwachsenen in Einrichtungen, die im Anwendungsbereich der Psychiatrie-Personalverordnung liegen, Bereich Allgemeine Psychiatrie
5	9-601	860	Anzahl der durch Psychologen erbrachten Therapieeinheiten im Rahmen der Regelbehandlung bei psychischen bzw. durch die Psyche verursachten körperlichen Störungen und Verhaltensstörungen bei Erwachsenen
6	9-613	859	Anzahl der durch Pflegefachkräfte erbrachten Therapieeinheiten im Rahmen der Intensivbehandlung bei psychischen bzw. durch die Psyche verursachten körperlichen Störungen und Verhaltensstörungen bei Erwachsenen
7	9-981	798	Behandlung von Erwachsenen in Einrichtungen, die im Anwendungsbereich der Psychiatrie-Personalverordnung liegen, Bereich Abhängigkeitskranke
8	9-623	726	Anzahl der durch Pflegefachkräfte erbrachten Therapieeinheiten im Rahmen der psychotherapeutischen Komplexbehandlung bei psychischen bzw. durch die Psyche verursachten körperlichen Störungen und Verhaltensstörungen bei Erwachsenen
9	9-982	722	Behandlung von Erwachsenen in Einrichtungen, die im Anwendungsbereich der Psychiatrie-Personalverordnung liegen, Bereich Psychiatrie für ältere Menschen
10	9-621	700	Anzahl der durch Psychologen erbrachten Therapieeinheiten im Rahmen der psychotherapeutischen Komplexbehandlung bei psychischen bzw. durch die Psyche verursachten körperlichen Störungen und Verhaltensstörungen bei Erwachsenen

B-[24].7.2 Weitere Kompetenzprozeduren

keine Angaben

B-[24].8 Ambulante Behandlungsmöglichkeiten

Nr	Art der Ambulanz	Bezeichnung der Ambulanz	Nr. / Leistung	Kommentar / Erläuterung
----	------------------	-----------------------------	----------------	-------------------------

Nr	Art der Ambulanz	Bezeichnung der Ambulanz	Nr. / Leistung	Kommentar / Erläuterung
AM07	Privatambulanz	Privatsprechstunde Chefarzt	• Privatsprechstunde Chefarzt (VP00)	
AM02	Psychiatrische Institutsambulanz nach § 118 SGB V	Institutsambulanz	• alle Leistungen des Fachgebietes (VP00)	nur Erwachsene (ab 18. Lebensjahr)

B-[24].9 Ambulante Operationen nach § 115b SGB V

trifft nicht zu / entfällt

B-[24].10 Zulassung zum Durchgangs-Arztverfahren der Berufsgenossenschaft

nicht vorhanden

B-[24].11 Personelle Ausstattung

B-[24].11.1 Ärzte und Ärztinnen

	Anzahl	Kommentar/ Erläuterung
Ärzte und Ärztinnen insgesamt (außer Belegärzte und Belegärztinnen)	10,2 Vollkräfte	
davon Fachärzte und Fachärztinnen	8,2 Vollkräfte	
Belegärzte und Belegärztinnen (nach § 121 SGB V)	0 Personen	

Ärztliche Fachexpertise der Abteilung

Nr.	Facharztbezeichnung (Gebiete, Facharzt- und Schwerpunktkompetenzen):	Kommentar / Erläuterung:
AQ47	Klinische Pharmakologie	
AQ42	Neurologie	
AQ48	Pharmakologie und Toxikologie	
AQ51	Psychiatrie und Psychotherapie	Weiterbildungsbefugnis: 48 Monate

Nr.	Zusatz-Weiterbildung:	Kommentar / Erläuterung:
ZF28	Notfallmedizin	
ZF36	Psychotherapie	
ZF45	Suchtmedizinische Grundversorgung	

B-[24].11.2 Pflegepersonal

	Anzahl	Ausbildungsdauer	Kommentar/ Erläuterung
Gesundheits- und Krankenpfleger und Gesundheits- und Krankenpflegerinnen	50,9 Vollkräfte	3 Jahre	
Gesundheits- und Kinderkrankenpfleger und Gesundheits- und Kinderkrankenpflegerinnen	0 Vollkräfte	3 Jahre	
Altenpfleger und Altenpflegerinnen	0 Vollkräfte	3 Jahre	
Pflegeassistenten und Pflegeassistentinnen	0 Vollkräfte	2 Jahre	
Krankenpflegehelfer und Krankenpflegehelferinnen	0 Vollkräfte	1 Jahr	
Pflegehelfer und Pflegehelferinnen	0,9 Vollkräfte	ab 200 Std. Basiskurs	
Entbindungspfleger und Hebammen	0 Personen	3 Jahre	
Operationstechnische Assistenten und Operationstechnische Assistentinnen	0 Vollkräfte	3 Jahre	

Pflegerische Fachexpertise der Abteilung

Nr.	Anerkannte Fachweiterbildung/ zusätzlicher akademischer Abschluss:	Kommentar / Erläuterung:
PQ00	Co-Therapeut	
PQ02	Diplom	Bereichspflegedienstleitung mit Zuständigkeitsbereich Psychiatrie und Psychotherapie
PQ03	Hygienefachkraft	allen Fachrichtungen sind 3 Hygienefachkräfte schwerpunktmäßig als Verantwortungsbereich zugeordnet
PQ05	Leitung von Stationen oder Funktionseinheiten	
PQ10	Psychiatrische Pflege	

Nr.	Zusatzqualifikation:	Kommentar / Erläuterung:
ZP08	Kinästhetik	
ZP10	Mentor und Mentorin	
ZP12	Praxisanleitung	

B-[24].11.3 Spezielles therapeutisches Personal

Für die Klinik für Psychiatrie und Psychotherapie steht folgendes spezielles therapeutisches Personal zur Verfügung:

Nr.	Spezielles therapeutisches Personal	Anzahl	Kommentar/ Erläuterung
SP34	Deeskalationstrainer und Deeskalationstrainerin/Deeskalationsmanager und Deeskalationsmanagerin/ Deeskalationsfachkraft (mit psychologischer, pädagogischer oder therapeutischer Vorbildung)	1,0 Vollkräfte	
SP05	Ergotherapeut und Ergotherapeutin/Arbeits- und Beschäftigungstherapeut und Arbeits- und Beschäftigungstherapeutin	4,8 Vollkräfte	davon 1 Sporttherapeutin
SP13	Kunsttherapeut und Kunsttherapeutin/Maltherapeut und Maltherapeutin/Gestaltungstherapeut und Gestaltungstherapeutin/ Bibliotheraeut und Bibliotheraeutin	1,0 Vollkräfte	Kreativtherapeutin
SP16	Musiktherapeut und Musiktherapeutin	1,0 Vollkräfte	extern
SP23	Psychologe und Psychologin	4,7 Vollkräfte	
SP24	Psychologischer Psychotherapeut und Psychologische Psychotherapeutin	2,0 Vollkräfte	
SP25	Sozialarbeiter und Sozialarbeiterin	2,5 Vollkräfte	

B-[25] Fachabteilung Psychiatrische Tagesklinik

B-[25].1 Name [Psychiatrische Tagesklinik]

Psychiatrische Tagesklinik

Art der Abteilung:

Nicht bettenführende Abteilung/sonstige Organisationseinheit

Fachabteilungsschlüssel:

2960

Hausanschrift:

Külzstraße 13

17033 Neubrandenburg

Postanschrift:

Postfach 40 01 35

17022 Neubrandenburg

Telefon:

0395 / 775 - 4502

Fax:

0395 / 775 - 4507

E-Mail:

psy@dbknb.de

Internet:

<http://www.dbknb.de>

Chefärztinnen/-ärzte:

Titel:	Name, Vorname:	Funktion:	Tel. Nr., Email:	Sekretariat:	Belegarzt / KH-Arzt:
Dr. med.	Kirchhefer, Rainer	Chefarzt	0395 775-4502 psy@dbknb.de	Christa Lack	KH-Arzt

B-[25].2 Versorgungsschwerpunkte [Psychiatrische Tagesklinik]

Nr.	Versorgungsschwerpunkte im Bereich Psychiatrische Tagesklinik	Kommentar / Erläuterung
VP15	Psychiatrische Tagesklinik	mit verhaltenstherapeutischen und tiefenpsychologischen Behandlungsangeboten

B-[25].3 Medizinisch-pflegerische Leistungsangebote [Psychiatrische Tagesklinik]

Nr.	Medizinisch-pflegerisches Leistungsangebot	Kommentar / Erläuterung
MP00	Medizinisch-pflegerisches Leistungsangebot	sind umfassend im Berichtsteil A-9 dargestellt

B-[25].4 Nicht-medizinische Serviceangebote [Psychiatrische Tagesklinik]

Nr.	Serviceangebot	Kommentar / Erläuterung
SA00	Nicht-medizinische Serviceangebote	sind umfassend im Berichtsteil A-10 dargestellt

B-[25].5 Fallzahlen [Psychiatrische Tagesklinik]

Vollstationäre Fallzahl:

0

Teilstationäre Fallzahl:

221

B-[25].6 Diagnosen nach ICD

B-[25].6.1 Hauptdiagnosen nach ICD

Rang	ICD-10- Ziffer*	Fallzahl:	Umgangssprachliche Bezeichnung:
1	F32	98	Phase der Niedergeschlagenheit - Depressive Episode
2	F33	44	Wiederholt auftretende Phasen der Niedergeschlagenheit

Rang	ICD-10- Ziffer*	Fallzahl:	Umgangssprachliche Bezeichnung:
3	F20	26	Schizophrenie
4	F31	12	Psychische Störung mit Phasen der Niedergeschlagenheit und übermäßiger Hochstimmung - manisch-depressive Krankheit
4	F41	12	Sonstige Angststörung
6	F43	8	Reaktionen auf schwere belastende Ereignisse bzw. besondere Veränderungen im Leben
7	F25	7	Psychische Störung, die mit Realitätsverlust, Wahn, Depression bzw. krankhafter Hochstimmung einhergeht - Schizoaffektive Störung
8	F06	<= 5	Sonstige psychische Störung aufgrund einer Schädigung des Gehirns oder einer körperlichen Krankheit
8	F21	<= 5	Störung mit exzentrischem Verhalten und falschen Überzeugungen - Schizotype Störung
8	F23	<= 5	Akute, kurze und vorübergehende psychische Störung mit Realitätsverlust

* Hauptdiagnose gemäß der jeweils geltenden Fassung der Deutschen Kodierrichtlinien

B-[25].6.2 Weitere Kompetenzdiagnosen

keine Angaben

B-[25].7 Prozeduren nach OPS

B-[25].7.1 Durchgeführte Prozeduren nach OPS

Rang	OPS-301 Ziffer:	Anzahl:	Umgangssprachliche Bezeichnung:
1	9-623	1065	Anzahl der durch Pflegefachkräfte erbrachten Therapieeinheiten im Rahmen der psychotherapeutischen Komplexbehandlung bei psychischen bzw. durch die Psyche verursachten körperlichen Störungen und Verhaltensstörungen bei Erwachsenen
2	9-622	1038	Anzahl der durch Spezialtherapeuten erbrachten Therapieeinheiten im Rahmen der psychotherapeutischen Komplexbehandlung bei psychischen bzw. durch die Psyche verursachten körperlichen Störungen und Verhaltensstörungen bei Erwachsenen
3	9-621	838	Anzahl der durch Psychologen erbrachten Therapieeinheiten im Rahmen der psychotherapeutischen Komplexbehandlung bei psychischen bzw. durch die Psyche verursachten körperlichen Störungen und Verhaltensstörungen bei Erwachsenen
4	9-620	586	Anzahl der durch Ärzte erbrachten Therapieeinheiten im Rahmen der psychotherapeutischen Komplexbehandlung bei psychischen bzw. durch die Psyche verursachten körperlichen Störungen und Verhaltensstörungen bei Erwachsenen

Rang	OPS-301 Ziffer:	Anzahl:	Umgangssprachliche Bezeichnung:
5	9-980	255	Behandlung von Erwachsenen in Einrichtungen, die im Anwendungsbereich der Psychiatrie-Personalverordnung liegen, Bereich Allgemeine Psychiatrie
6	3-200	12	Computertomographie (CT) des Schädels ohne Kontrastmittel
7	1-903	11	Untersuchung von psychischen Störungen bzw. des Zusammenhangs zwischen psychischen und körperlichen Beschwerden sowie von Verhaltensstörungen bei Erwachsenen
8	9-982	9	Behandlung von Erwachsenen in Einrichtungen, die im Anwendungsbereich der Psychiatrie-Personalverordnung liegen, Bereich Psychiatrie für ältere Menschen
9	1-207	8	Messung der Gehirnströme - EEG
10	3-820	6	Kernspintomographie (MRT) des Schädels mit Kontrastmittel

B-[25].7.2 Weitere Kompetenzprozeduren

keine Angaben

B-[25].8 Ambulante Behandlungsmöglichkeiten

Nr	Art der Ambulanz	Bezeichnung der Ambulanz	Nr. / Leistung	Kommentar / Erläuterung
AM00	Übersicht	Organisationsstruktur - Klinik für Psychiatrie und Psychotherapie		

B-[25].9 Ambulante Operationen nach § 115b SGB V

trifft nicht zu / entfällt

B-[25].10 Zulassung zum Durchgangs-Arztverfahren der Berufsgenossenschaft

nicht vorhanden

B-[25].11 Personelle Ausstattung

B-[25].11.1 Ärzte und Ärztinnen

	Anzahl	Kommentar/ Erläuterung
Ärzte und Ärztinnen insgesamt (außer Belegärzte und Belegärztinnen)	0 Vollkräfte	in Klinik für Psychiatrie/Psychotherapie enthalten
davon Fachärzte und Fachärztinnen	0 Vollkräfte	in Klinik für Psychiatrie/Psychotherapie enthalten
Belegärzte und Belegärztinnen (nach § 121 SGB V)	0 Personen	

B-[25].11.2 Pflegepersonal

	Anzahl	Ausbildungsdauer	Kommentar/ Erläuterung
Gesundheits- und Krankenpfleger und Gesundheits- und Krankenpflegerinnen	0 Vollkräfte	3 Jahre	in Klinik für Psychiatrie/Psychotherapie enthalten
Gesundheits- und Kinderkrankenpfleger und Gesundheits- und Kinderkrankenpflegerinnen	0 Vollkräfte	3 Jahre	
Altenpfleger und Altenpflegerinnen	0 Vollkräfte	3 Jahre	
Pflegeassistenten und Pflegeassistentinnen	0 Vollkräfte	2 Jahre	in Klinik für Psychiatrie/Psychotherapie enthalten
Krankenpflegehelfer und Krankenpflegehelferinnen	0 Vollkräfte	1 Jahr	in Klinik für Psychiatrie/Psychotherapie enthalten
Pflegehelfer und Pflegehelferinnen	0 Vollkräfte	ab 200 Std. Basiskurs	in Klinik für Psychiatrie/Psychotherapie enthalten
Entbindungspfleger und Hebammen	0 Personen	3 Jahre	
Operationstechnische Assistenten und Operationstechnische Assistentinnen	0 Vollkräfte	3 Jahre	

B-[25].11.3 Spezielles therapeutisches Personal

keine Angaben

B-[26] Fachabteilung Klinik für Radiologie und Neuroradiologie

B-[26].1 Name [Klinik für Radiologie und Neuroradiologie]

Klinik für Radiologie und Neuroradiologie

Art der Abteilung:

Nicht bettenführende Abteilung/sonstige Organisationseinheit

Fachabteilungsschlüssel:

3751

Hausanschrift:

Salvador-Allende-Straße 30

17036 Neubrandenburg

Postanschrift:

Postfach 40 01 35

17022 Neubrandenburg

Telefon:

0395 / 775 - 2431

Fax:

0395 / 775 - 2437

E-Mail:

rad@dbknb.de

Internet:

<http://www.dbknb.de>

Chefärztinnen/-ärzte:

Titel:	Name, Vorname:	Funktion:	Tel. Nr., Email:	Sekretariat:	Belegarzt / KH-Arzt:
Dr. med.	Balschat, Sabine	Chefärztin	0395 775-2431 rad@dbknb.de	Manuela Hagemann	KH-Arzt

B-[26].2 Versorgungsschwerpunkte [Klinik für Radiologie und Neuroradiologie]

Nr.	Versorgungsschwerpunkte im Bereich Klinik für Radiologie und Neuroradiologie	Kommentar / Erläuterung
VR15	Arteriographie	Interventionelle Angiographie; PTA, Stentung von Stenosen, intraarterielle/venöse lokale Lyse, Rekanalisation von Gefäßabschnitte (Atheroektomie)
VR26	Computergestützte Bilddatenanalyse mit 3D-Auswertung	
VR27	Computergestützte Bilddatenanalyse mit 4D-Auswertung	
VR10	Computertomographie (CT), nativ	alle Körperregionen
VR12	Computertomographie (CT), Spezialverfahren	CT-gestützte Biopsien, Drainagen, Radio-Frequenzablation
VR11	Computertomographie (CT) mit Kontrastmittel	CT-Angiographie, CT-Perfusion
VR04	Duplexsonographie	alle extracraniellen Gefäßregionen
VR08	Fluoroskopie [Durchleuchtung] als selbständige Leistung	
VR41	Interventionelle Radiologie	DSA, CT, Ultraschall, Mammadiagnostik
VR28	Intraoperative Anwendung der Verfahren	
VR25	Knochendichtemessung (alle Verfahren)	CT
VR01	Konventionelle Röntgenaufnahmen	Thorax, Abdomen, alle Knochen und Gelenke
VR22	Magnetresonanztomographie (MRT), nativ	alle Körperregionen, Ganzkörper-MRT
VR24	Magnetresonanztomographie (MRT), Spezialverfahren	Card-MRT, Spektroskopie, funktionelles MRT
VR23	Magnetresonanztomographie (MRT) mit Kontrastmittel	MR-Angiographie, MR-Mammographie
VR00	Mammasonographie	
VR00	Mammographie	komplexe Mammadiagnostik einschließlich aller Biopsieverfahren
VR02	Native Sonographie	B-Bild, Sonographie-geführte Biopsien
VR43	Neuroradiologie	MRT, CT, DSA, Embolisation von Aneurysmen, Tumorembolisation
VR16	Phlebographie	
VR09	Projektionsradiographie mit Kontrastmittelverfahren	Myelographie, Ösophagographie, Gastrographie, Cholangiographie, Kolonkontrastuntersuchung, Urographie, Arthrographie
VR07	Projektionsradiographie mit Spezialverfahren (Mammographie)	

Nr.	Versorgungsschwerpunkte im Bereich Klinik für Radiologie und Neuroradiologie	Kommentar / Erläuterung
VR29	Quantitative Bestimmung von Parametern	
VR05	Sonographie mit Kontrastmittel	
VR40	Spezialsprechstunde	Mammographie-Screening-Einheit
VR44	Teleradiologie	

B-[26].3 Medizinisch-pflegerische Leistungsangebote [Klinik für Radiologie und Neuroradiologie]

Nr.	Medizinisch-pflegerisches Leistungsangebot	Kommentar / Erläuterung
MP00	Medizinisch-pflegerische Leistungsangebote	sind umfassend im Berichtsteil A-9 dargestellt

B-[26].4 Nicht-medizinische Serviceangebote [Klinik für Radiologie und Neuroradiologie]

Nr.	Serviceangebot	Kommentar / Erläuterung
SA00	Nicht-medizinische Serviceangebote	sind umfassend im Berichtsteil A-10 dargestellt

B-[26].5 Fallzahlen [Klinik für Radiologie und Neuroradiologie]

Vollstationäre Fallzahl:

0

Teilstationäre Fallzahl:

0

B-[26].6 Diagnosen nach ICD

trifft nicht zu / entfällt

B-[26].6.1 Hauptdiagnosen nach ICD

trifft nicht zu / entfällt

B-[26].6.2 Weitere Kompetenzdiagnosen

trifft nicht zu / entfällt

B-[26].7 Prozeduren nach OPS

B-[26].7.1 Durchgeführte Prozeduren nach OPS

Rang	OPS-301 Ziffer:	Anzahl:	Umgangssprachliche Bezeichnung:
1	3-990	6228	Computergestützte Analyse von Bilddaten mit 3D-Auswertung
2	3-200	4721	Computertomographie (CT) des Schädels ohne Kontrastmittel
3	3-225	2867	Computertomographie (CT) des Bauches mit Kontrastmittel
4	3-222	2676	Computertomographie (CT) des Brustkorbes mit Kontrastmittel
5	3-820	1666	Kernspintomographie (MRT) des Schädels mit Kontrastmittel
6	3-228	1172	Computertomographie (CT) der Blutgefäße außer der großen, herznahen Schlagadern und Venen mit Kontrastmittel
7	3-84x	640	Andere spezielle Verfahren mithilfe eines Kernspintomographen (MRT)
8	3-24x	619	Andere spezielle Verfahren mithilfe der Computertomographie (CT)
9	3-823	516	Kernspintomographie (MRT) von Wirbelsäule und Rückenmark mit Kontrastmittel
10	3-13x	427	Röntgendarstellung anderer Organe mit Kontrastmittel

B-[26].7.2 Weitere Kompetenzprozeduren

keine Angaben

B-[26].8 Ambulante Behandlungsmöglichkeiten

Nr	Art der Ambulanz	Bezeichnung der Ambulanz	Nr. / Leistung	Kommentar / Erläuterung
----	------------------	-----------------------------	----------------	-------------------------

Nr	Art der Ambulanz	Bezeichnung der Ambulanz	Nr. / Leistung	Kommentar / Erläuterung
AM04	Ermächtigung zur ambulanten Behandlung nach § 116 SGB V bzw. § 31a Abs. 1 Ärzte-ZV (besondere Untersuchungs- und Behandlungsmethoden oder Kenntnisse von Krankenhausärzten)	Mammographie-Screening	<ul style="list-style-type: none"> Anfertigung von Vorsorgemammographien, Befundungen und Abklärung (VR00) 	
AM04	Ermächtigung zur ambulanten Behandlung nach § 116 SGB V bzw. § 31a Abs. 1 Ärzte-ZV (besondere Untersuchungs- und Behandlungsmethoden oder Kenntnisse von Krankenhausärzten)	MRT-/CT-Untersuchungen	<ul style="list-style-type: none"> bei Patienten mit Prostatakrebs nach Jod-Seed-Implantation (VR00) Erbringung von CT-Leistungen mit dem 10-Zeilen-Multislice-CT (VR00) 	auf Überweisung des ermächtigten Urologen der Klinik; auf Überweisung des ermächtigten Pulmologen, Urologen, Hämatologen/Onkologen, Strahlentherapeuten und Endokrinologen am DBK
AM04	Ermächtigung zur ambulanten Behandlung nach § 116 SGB V bzw. § 31a Abs. 1 Ärzte-ZV (besondere Untersuchungs- und Behandlungsmethoden oder Kenntnisse von Krankenhausärzten)	Brustsprechstunde	<ul style="list-style-type: none"> Spezielle Diagnostik der Mamma einschl. minimal-invasiven Mammadiagnostik (VR00) 	auf Überweisung von Gynäkologen und Radiologen
AM04	Ermächtigung zur ambulanten Behandlung nach § 116 SGB V bzw. § 31a Abs. 1 Ärzte-ZV (besondere Untersuchungs- und Behandlungsmethoden oder Kenntnisse von Krankenhausärzten)	Angiographische Interventionen	<ul style="list-style-type: none"> Durchführung von diagnostischen Katheterangiographien und therapeutischen Eingriffen am arteriellen Gefäßsystem (VR00) 	
AM04	Ermächtigung zur ambulanten Behandlung nach § 116 SGB V bzw. § 31a Abs. 1 Ärzte-ZV (besondere Untersuchungs- und Behandlungsmethoden oder Kenntnisse von Krankenhausärzten)	MRT-Untersuchungen	<ul style="list-style-type: none"> Versorgung für therapiebegleitende neuroradiologische Leistungen bei tumorösen u. vasalen Erkrankungen des Zentralvervensystems (VR00) 	auf Überweisung von ermächtigten Ärzten d. neuroonkologischen Zentrums des DBK und niedergelassenen Fachärzten für Radiologie

Nr	Art der Ambulanz	Bezeichnung der Ambulanz	Nr. / Leistung	Kommentar / Erläuterung
AM07	Privatambulanz	Privatsprechstunde Chefärztin	• alle radiologischen Leistungen (VR00)	

B-[26].9 Ambulante Operationen nach § 115b SGB V

trifft nicht zu / entfällt

B-[26].10 Zulassung zum Durchgangs-Arztverfahren der Berufsgenossenschaft

nicht vorhanden

B-[26].11 Personelle Ausstattung

B-[26].11.1 Ärzte und Ärztinnen

	Anzahl	Kommentar/ Erläuterung
Ärzte und Ärztinnen insgesamt (außer Belegärzte und Belegärztinnen)	10,9 Vollkräfte	
davon Fachärzte und Fachärztinnen	5,9 Vollkräfte	
Belegärzte und Belegärztinnen (nach § 121 SGB V)	0 Personen	

Ärztliche Fachexpertise der Abteilung

Nr.	Facharztbezeichnung (Gebiete, Facharzt- und Schwerpunktkompetenzen):	Kommentar / Erläuterung:
AQ23	Innere Medizin	
AQ54	Radiologie	Weiterbildungsbefugnis: 1 x 60 Monate und 1 x 12 Monate
AQ56	Radiologie, SP Neuroradiologie	Weiterbildungsbefugnis: 36 Monate

B-[26].11.2 Pflegepersonal

	Anzahl	Ausbildungsdauer	Kommentar/ Erläuterung
Gesundheits- und Krankenpfleger und Gesundheits- und Krankenpflegerinnen	0 Vollkräfte	3 Jahre	
Gesundheits- und Kinderkrankenpfleger und Gesundheits- und Kinderkrankenpflegerinnen	0 Vollkräfte	3 Jahre	
Altenpfleger und Altenpflegerinnen	0 Vollkräfte	3 Jahre	
Pflegeassistenten und Pflegeassistentinnen	0 Vollkräfte	2 Jahre	
Krankenpflegehelfer und Krankenpflegehelferinnen	0 Vollkräfte	1 Jahr	
Pflegehelfer und Pflegehelferinnen	0 Vollkräfte	ab 200 Std. Basiskurs	
Entbindungspfleger und Hebammen	0 Personen	3 Jahre	
Operationstechnische Assistenten und Operationstechnische Assistentinnen	0 Vollkräfte	3 Jahre	

Pflegerische Fachexpertise der Abteilung

Nr.	Anerkannte Fachweiterbildung/ zusätzlicher akademischer Abschluss:	Kommentar / Erläuterung:
PQ03	Hygienefachkraft	allen Fachrichtungen sind 3 Hygienefachkräfte schwerpunktmäßig als Verantwortungsbereich zugeordnet
PQ05	Leitung von Stationen oder Funktionseinheiten	

B-[26].11.3 Spezielles therapeutisches Personal

Für die Klinik für Radiologie und Neuroradiologie steht folgendes spezielles therapeutisches Personal zur Verfügung:

Nr.	Spezielles therapeutisches Personal	Anzahl	Kommentar/ Erläuterung
SP02	Arzthelfer und Arzthelferin	1,0 Vollkräfte	
SP43	Medizinisch-technischer Assistent und Medizinisch-technische Assistentin/Funktionspersonal	33,3 Vollkräfte	MTRA

B-[27] Fachabteilung Zentrale Notaufnahme

B-[27].1 Name [Zentrale Notaufnahme]

Zentrale Notaufnahme

Art der Abteilung:

Nicht bettenführende Abteilung/sonstige Organisationseinheit

Fachabteilungsschlüssel:

3790

Hausanschrift:

Salvador-Allende-Straße 30

17036 Neubrandenburg

Postanschrift:

Postfach 40 01 35

17022 Neubrandenburg

Telefon:

0395 / 775 - 2602

Fax:

0395 / 775 - 2603

E-Mail:

zna@dbknb.de

Internet:

<http://www.dbknb.de>

Chefärztinnen/-ärzte:

Titel:	Name, Vorname:	Funktion:	Tel. Nr., Email:	Sekretariat:	Belegarzt / KH-Arzt:
Dr. med.	Tanzer, Regina	Chefärztin	0395 775-2602 zna@dbknb.de	Anke Braun	KH-Arzt

B-[27].2 Versorgungsschwerpunkte [Zentrale Notaufnahme]

Nr.	Versorgungsschwerpunkte im Bereich Zentrale Notaufnahme	Kommentar / Erläuterung
VC71	Notfallmedizin	24h Versorgung von Notfallpatienten aller Fachrichtungen mit insbesondere lebensbedrohlichen Erkrankungen; Diagnostik und Erstversorgung der Patienten an 365 Tagen über 24 h; Zuführung der Patienten zur entsprechenden Fachabteilung zur Einleitung der weiteren (stationären) Therapie. Patienten in 2010 insgesamt: 31.448; davon ambulant: 17.560; davon stationär aufgenommen: 13.888

B-[27].3 Medizinisch-pflegerische Leistungsangebote [Zentrale Notaufnahme]

Nr.	Medizinisch-pflegerisches Leistungsangebot	Kommentar / Erläuterung
MP00	Medizinisch-pflegerische Leistungsangebote	sind umfassend im Berichtsteil A-9 dargestellt

B-[27].4 Nicht-medizinische Serviceangebote [Zentrale Notaufnahme]

Nr.	Serviceangebot	Kommentar / Erläuterung
SA00	Nicht-medizinische Serviceangebote	sind umfassend im Berichtsteil A-10 dargestellt

B-[27].5 Fallzahlen [Zentrale Notaufnahme]

Vollstationäre Fallzahl:

0

Teilstationäre Fallzahl:

0

B-[27].6 Diagnosen nach ICD

trifft nicht zu / entfällt

B-[27].6.1 Hauptdiagnosen nach ICD

trifft nicht zu / entfällt

B-[27].6.2 Weitere Kompetenzdiagnosen

trifft nicht zu / entfällt

B-[27].7 Prozeduren nach OPS

trifft nicht zu / entfällt

B-[27].7.1 Durchgeführte Prozeduren nach OPS

trifft nicht zu / entfällt

B-[27].7.2 Weitere Kompetenzprozeduren

trifft nicht zu / entfällt

B-[27].8 Ambulante Behandlungsmöglichkeiten

Nr	Art der Ambulanz	Bezeichnung der Ambulanz	Nr. / Leistung	Kommentar / Erläuterung
AM08	Notfallambulanz (24h)		• Übersicht - siehe Versorgungsschwerpunkte (VA00)	ausschließlich Notfallbehandlungen, Zusammenarbeit mit entsprechender Fachabteilung

B-[27].9 Ambulante Operationen nach § 115b SGB V

trifft nicht zu / entfällt

B-[27].10 Zulassung zum Durchgangs-Arztverfahren der Berufsgenossenschaft

Arzt oder Ärztin mit ambulanter D-Arzt-Zulassung vorhanden:

Ja

B-[27].11 Personelle Ausstattung

B-[27].11.1 Ärzte und Ärztinnen

	Anzahl	Kommentar/ Erläuterung
Ärzte und Ärztinnen insgesamt (außer Belegärzte und Belegärztinnen)	5,4 Vollkräfte	
davon Fachärzte und Fachärztinnen	4,4 Vollkräfte	
Belegärzte und Belegärztinnen (nach § 121 SGB V)	0 Personen	

Ärztliche Fachexpertise der Abteilung

Nr.	Facharztbezeichnung (Gebiete, Facharzt- und Schwerpunktcompetenzen):	Kommentar / Erläuterung:
AQ06	Allgemeine Chirurgie	Weiterbildungsbefugnis (Basisweiterbildung): 6 Monate
AQ23	Innere Medizin	Weiterbildungsbefugnis (Basisweiterbildung): 6 Monate
AQ28	Innere Medizin und SP Kardiologie	

Nr.	Zusatz-Weiterbildung:	Kommentar / Erläuterung:
ZF15	Intensivmedizin	Spezielle Chirurgische Intensivmedizin
ZF00	Leitender Notarzt	
ZF28	Notfallmedizin	

B-[27].11.2 Pflegepersonal

	Anzahl	Ausbildungsdauer	Kommentar/ Erläuterung
Gesundheits- und Krankenpfleger und Gesundheits- und Krankenpflegerinnen	23,8 Vollkräfte	3 Jahre	
Gesundheits- und Kinderkrankenpfleger und Gesundheits- und Kinderkrankenpflegerinnen	0 Vollkräfte	3 Jahre	
Altenpfleger und Altenpflegerinnen	0 Vollkräfte	3 Jahre	

	Anzahl	Ausbildungsdauer	Kommentar/ Erläuterung
Pflegeassistenten und Pflegeassistentinnen	0 Vollkräfte	2 Jahre	
Krankenpflegehelfer und Krankenpflegehelferinnen	0 Vollkräfte	1 Jahr	
Pflegehelfer und Pflegehelferinnen	0 Vollkräfte	ab 200 Std. Basiskurs	
Entbindungspfleger und Hebammen	0 Personen	3 Jahre	
Operationstechnische Assistenten und Operationstechnische Assistentinnen	0 Vollkräfte	3 Jahre	

Pflegerische Fachexpertise der Abteilung

Nr.	Anerkannte Fachweiterbildung/ zusätzlicher akademischer Abschluss:	Kommentar / Erläuterung:
PQ02	Diplom	Bereichspflegedienstleitung mit Zuständigkeitsbereich Anästhesiologie und Intensivmedizin; Zentrale Notaufnahme; Operationsabteilung
PQ03	Hygienefachkraft	allen Fachrichtungen sind 3 Hygienefachkräfte schwerpunktmäßig als Verantwortungsbereich zugeordnet
PQ04	Intensivpflege und Anästhesie	
PQ05	Leitung von Stationen oder Funktionseinheiten	

Nr.	Zusatzqualifikation:	Kommentar / Erläuterung:
ZP00	BLS-Provider/Instructor nach AHA	
ZP00	Fallmanagement	
ZP10	Mentor und Mentorin	
ZP11	Notaufnahme	Triage
ZP12	Praxisanleitung	

B-[27].11.3 Spezielles therapeutisches Personal

keine Angaben

B-[28] Fachabteilung Institut für Laboratoriumsdiagnostik, Mikrobiologie und Transfusionsmedizin

B-[28].1 Name [Institut für Laboratoriumsdiagnostik, Mikrobiologie und Transfusionsmedizin]

Institut für Laboratoriumsdiagnostik, Mikrobiologie und Transfusionsmedizin

Art der Abteilung:

Nicht bettenführende Abteilung/sonstige Organisationseinheit

Fachabteilungsschlüssel:

3791

Hausanschrift:

Salvador-Allende-Straße 30

17036 Neubrandenburg

Postanschrift:

Postfach 40 01 35

17022 Neubrandenburg

Telefon:

0395 / 775 - 2402

Fax:

0395 / 775 - 2411

E-Mail:

lab@dbknb.de

Internet:

<http://www.dbknb.de>

Chefärztinnen/-ärzte:

Titel:	Name, Vorname:	Funktion:	Tel. Nr., Email:	Sekretariat:	Belegarzt / KH-Arzt:
Professor Dr. med. habil.	Werle, Egon	Chefarzt	0395 775-2402 lab@dbknb.de	Stefanie Möller	KH-Arzt

B-[28].2 Versorgungsschwerpunkte [Institut für Laboratoriumsdiagnostik, Mikrobiologie und Transfusionsmedizin]

Nr.	Versorgungsschwerpunkte im Bereich Institut für Laboratoriumsdiagnostik, Mikrobiologie und Transfusionsmedizin	Kommentar / Erläuterung
VX00	Autoimmundiagnostik	
VX00	Basis-Laboratoriumsdiagnostik	Klinische Chemie; Hämatologie/Hämostaseologie; Mikrobiologie; Toxikologie
VX00	Drogenanalytik	
VX00	Infektionsserologie	z. B. Antikörperindex-Bestimmung
VX00	Isoenzymdiagnostik	
VX00	Molekularbiologische Diagnostik	PCR für Bakterien- und Virennachweis
VX00	Molekularbiologische Diagnostik für monogene Defekte und Enzym polymorphismen	
VX00	Mykologie	
VX00	Parasitologie	
VX00	POCT-Analytik	
VX00	Reproduktionsmedizin	IVF, ICSI u. a.
VX00	Spezielle Allergiediagnostik	
VX00	Spezielle Bakteriologie	
VX00	Spezielle Diagnostik von hämorrhagischen Diathesen und Thrombophilien	
VX00	Spezielle Hormondiagnostik einschließlich Zytokine	
VX00	Spezielle Liquordiagnostik	
VX00	Spezielle Proteindiagnostik	
VX00	Spezielle zytologische Diagnostik, Zytochemie, Zytoflowdiagnostik	
VX00	Spurenelementediagnostik	
VX00	Stoffwechsel- und Lipidanalytik	

Nr.	Versorgungsschwerpunkte im Bereich Institut für Laboratoriumsdiagnostik, Mikrobiologie und Transfusionsmedizin	Kommentar / Erläuterung
VX00	Therapeutic Drug Monitoring und Drug Management	
VX00	Tumormarker	
VX00	Vitamindiagnostik	

B-[28].3 Medizinisch-pflegerische Leistungsangebote [Institut für Laboratoriumsdiagnostik, Mikrobiologie und Transfusionsmedizin]

trifft nicht zu / entfällt

B-[28].4 Nicht-medizinische Serviceangebote [Institut für Laboratoriumsdiagnostik, Mikrobiologie und Transfusionsmedizin]

trifft nicht zu / entfällt

B-[28].5 Fallzahlen [Institut für Laboratoriumsdiagnostik, Mikrobiologie und Transfusionsmedizin]

Vollstationäre Fallzahl:

0

Teilstationäre Fallzahl:

0

B-[28].6 Diagnosen nach ICD

trifft nicht zu / entfällt

B-[28].6.1 Hauptdiagnosen nach ICD

trifft nicht zu / entfällt

B-[28].6.2 Weitere Kompetenzdiagnosen

trifft nicht zu / entfällt

B-[28].7 Prozeduren nach OPS

trifft nicht zu / entfällt

B-[28].7.1 Durchgeführte Prozeduren nach OPS

trifft nicht zu / entfällt

B-[28].7.2 Weitere Kompetenzprozeduren

trifft nicht zu / entfällt

B-[28].8 Ambulante Behandlungsmöglichkeiten

Nr	Art der Ambulanz	Bezeichnung der Ambulanz	Nr. / Leistung	Kommentar / Erläuterung
AM00	Kassenarztzulassung Chefarzt	Kassenarztzulassung Chefarzt	• Laboratoriumsdiagnostik, Transfusionsmedizin, Mikrobiologie (VX00)	Es besteht keine Ambulanz im Rahmen einer KV-Ermächtigung. Der Chefarzt hat eine Zulassung als Kassenarzt. Diese Personalunion von Chefarzt und Kassenarzt ermöglicht die sektorübergreifende Laboratoriumsdiagnostik und bei Vorliegen der entsprechenden Zustimmung des Patienten auch die Weitergabe der Befunde an den nachbehandelnden Arzt.

B-[28].9 Ambulante Operationen nach § 115b SGB V

trifft nicht zu / entfällt

B-[28].10 Zulassung zum Durchgangs-Arztverfahren der Berufsgenossenschaft

nicht vorhanden

B-[28].11 Personelle Ausstattung

B-[28].11.1 Ärzte und Ärztinnen

	Anzahl	Kommentar/ Erläuterung
Ärzte und Ärztinnen insgesamt (außer Belegärzte und Belegärztinnen)	1,0 Vollkräfte	
davon Fachärzte und Fachärztinnen	1,0 Vollkräfte	
Belegärzte und Belegärztinnen (nach § 121 SGB V)	0 Personen	

Ärztliche Fachexpertise der Abteilung

Nr.	Facharztbezeichnung (Gebiete, Facharzt- und Schwerpunktcompetenzen):	Kommentar / Erläuterung:
AQ38	Laboratoriumsmedizin	Weiterbildungsbefugnis: 48 Monate

Nr.	Zusatz-Weiterbildung:	Kommentar / Erläuterung:
ZF01	Ärztliches Qualitätsmanagement	
ZF22	Labordiagnostik	Weiterbildungsbefugnis Klinische Chemie: 60 Monate
ZF44	Sportmedizin	

B-[28].11.2 Pflegepersonal

	Anzahl	Ausbildungsdauer	Kommentar/ Erläuterung
Gesundheits- und Krankenpfleger und Gesundheits- und Krankenpflegerinnen	0 Vollkräfte	3 Jahre	

	Anzahl	Ausbildungsdauer	Kommentar/ Erläuterung
Gesundheits- und Kinderkrankenpfleger und Gesundheits- und Kinderkrankenpflegerinnen	0 Vollkräfte	3 Jahre	
Altenpfleger und Altenpflegerinnen	0 Vollkräfte	3 Jahre	
Pflegeassistenten und Pflegeassistentinnen	0 Vollkräfte	2 Jahre	
Krankenpflegehelfer und Krankenpflegehelferinnen	0 Vollkräfte	1 Jahr	
Pflegehelfer und Pflegehelferinnen	0 Vollkräfte	ab 200 Std. Basiskurs	
Entbindungspfleger und Hebammen	0 Personen	3 Jahre	
Operationstechnische Assistenten und Operationstechnische Assistentinnen	0 Vollkräfte	3 Jahre	

Pflegerische Fachexpertise der Abteilung

Nr.	Anerkannte Fachweiterbildung/ zusätzlicher akademischer Abschluss:	Kommentar / Erläuterung:
PQ03	Hygienefachkraft	allen Fachrichtungen sind 3 Hygienefachkräfte schwerpunktmäßig als Verantwortungsbereich zugeordnet
PQ05	Leitung von Stationen oder Funktionseinheiten	

B-[28].11.3 Spezielles therapeutisches Personal

Für die Institut für Laboratoriumsdiagnostik, Mikrobiologie und Transfusionsmedizin steht folgendes spezielles therapeutisches Personal zur Verfügung:

Nr.	Spezielles therapeutisches Personal	Anzahl	Kommentar/ Erläuterung
SP43	Medizinisch-technischer Assistent und Medizinisch-technische Assistentin/Funktionspersonal	38,6 Vollkräfte	MTLA

B-[29] Fachabteilung Institut für Pathologie

B-[29].1 Name [Institut für Pathologie]

Institut für Pathologie

Art der Abteilung:

Nicht bettenführende Abteilung/sonstige Organisationseinheit

Fachabteilungsschlüssel:

3792

Hausanschrift:

Salvador-Allende-Straße 30

17036 Neubrandenburg

Postanschrift:

Postfach 40 01 35

17022 Neubrandenburg

Telefon:

0395 / 775 - 3359

Fax:

0395 / 775 - 3358

E-Mail:

path@dbknb.de

Internet:

<http://www.dbknb.de>

Chefärztinnen/-ärzte:

Titel:	Name, Vorname:	Funktion:	Tel. Nr., Email:	Sekretariat:	Belegarzt / KH-Arzt:
Dr. med.	Decker, Thomas	Chefarzt	0395 775-3359 path@dbknb.de	Cornelia Schulz	KH-Arzt

B-[29].2 Versorgungsschwerpunkte [Institut für Pathologie]

Nr.	Versorgungsschwerpunkte im Bereich Institut für Pathologie	Kommentar / Erläuterung
VX00	Brustkrebsdiagnostik	
VX00	Gastroenterologie	
VX00	Gynäkopathologie	
VX00	Hepatopathologie	
VX00	Kardiovaskuläre Pathologie	
VX00	Lungenpathologie	
VX00	Uropathologie	

B-[29].3 Medizinisch-pflegerische Leistungsangebote [Institut für Pathologie]

trifft nicht zu / entfällt

B-[29].4 Nicht-medizinische Serviceangebote [Institut für Pathologie]

trifft nicht zu / entfällt

B-[29].5 Fallzahlen [Institut für Pathologie]

Vollstationäre Fallzahl:

0

Teilstationäre Fallzahl:

0

B-[29].6 Diagnosen nach ICD

trifft nicht zu / entfällt

B-[29].6.1 Hauptdiagnosen nach ICD

trifft nicht zu / entfällt

B-[29].6.2 Weitere Kompetenzdiagnosen

trifft nicht zu / entfällt

B-[29].7 Prozeduren nach OPS

trifft nicht zu / entfällt

B-[29].7.1 Durchgeführte Prozeduren nach OPS

trifft nicht zu / entfällt

B-[29].7.2 Weitere Kompetenzprozeduren

trifft nicht zu / entfällt

B-[29].8 Ambulante Behandlungsmöglichkeiten

Nr	Art der Ambulanz	Bezeichnung der Ambulanz	Nr. / Leistung	Kommentar / Erläuterung
AM04	Ermächtigung zur ambulanten Behandlung nach § 116 SGB V bzw. § 31a Abs. 1 Ärzte-ZV (besondere Untersuchungs- und Behandlungsmethoden oder Kenntnisse von Krankenhausärzten)	Mamma-Screening / Pathologie	<ul style="list-style-type: none"> • Mamma-Screening/Pathologie (VX00) 	
AM04	Ermächtigung zur ambulanten Behandlung nach § 116 SGB V bzw. § 31a Abs. 1 Ärzte-ZV (besondere Untersuchungs- und Behandlungsmethoden oder Kenntnisse von Krankenhausärzten)	Pathologie	<ul style="list-style-type: none"> • densitometr. DNA-Bestimmungen n. EBM-Nr. 19310 - 19332 auf Überw. v. niedergel. FÄ f. HNO-Heilk., f. Haut-/Geschlechtskrankh., f. Innere Med., f. Mund-Kiefer-Gesichtschir., f. Urologie u. Stomatologen (VX00) • Durchführung d. molekularpatholog. K-ras-Mutationstestes beim Kolonkarzinom n. EBM-Nr. 11320 - 11322 u. 19310 - 19332 auf Überw. v. niedergel. u. ermächtigt. FÄ f. Innere Med., b. 31.03.2011 (VX00) • Leistungen der Hämatopathologie, insbes. im Zusammenhang mit der Durchführung von Beckenkambbiopsien auf Überw. v. niedergel. u. ermächtigten FÄ f. Innere Med./Hämatologie u. niedergel. Internisten (VX00) • Leistungen im Zusammenhang mit der Durchführung von Stanzbiopsien der Mamma auf Überw. v. niedergel. u. ermächtigten Radiologen, Gynäkologen u. Chirurgen (VX00) • Leistungen nach EBM-Nr. 11320, 11321, 11322 auf Überweisung von niedergelassenen Fachärzten für Pathologie (VX00) • Leistungen nach EBM-Nr. 19310 - 19332 auf Überw. v. ermächtigten Fachwissenschaftl. d. Medizin (VX00) 	

B-[29].9 Ambulante Operationen nach § 115b SGB V

trifft nicht zu / entfällt

B-[29].10 Zulassung zum Durchgangs-Arztverfahren der Berufsgenossenschaft

nicht vorhanden

B-[29].11 Personelle Ausstattung

B-[29].11.1 Ärzte und Ärztinnen

	Anzahl	Kommentar/ Erläuterung
Ärzte und Ärztinnen insgesamt (außer Belegärzte und Belegärztinnen)	9,9 Vollkräfte	
davon Fachärzte und Fachärztinnen	3,3 Vollkräfte	
Belegärzte und Belegärztinnen (nach § 121 SGB V)	0 Personen	

Ärztliche Fachexpertise der Abteilung

Nr.	Facharztbezeichnung (Gebiete, Facharzt- und Schwerpunktcompetenzen):	Kommentar / Erläuterung:
AQ00	Biopharmakologe	
AQ46	Pathologie	Weiterbildungsbefugnis: 60 Monate

B-[29].11.2 Pflegepersonal

	Anzahl	Ausbildungsdauer	Kommentar/ Erläuterung
Gesundheits- und Krankenpfleger und Gesundheits- und Krankenpflegerinnen	0 Vollkräfte	3 Jahre	
Gesundheits- und Kinderkrankenpfleger und Gesundheits- und Kinderkrankenpflegerinnen	0 Vollkräfte	3 Jahre	

	Anzahl	Ausbildungsdauer	Kommentar/ Erläuterung
Altenpfleger und Altenpflegerinnen	0 Vollkräfte	3 Jahre	
Pflegeassistenten und Pflegeassistentinnen	0 Vollkräfte	2 Jahre	
Krankenpflegehelfer und Krankenpflegehelferinnen	0 Vollkräfte	1 Jahr	
Pflegehelfer und Pflegehelferinnen	0 Vollkräfte	ab 200 Std. Basiskurs	
Entbindungspfleger und Hebammen	0 Personen	3 Jahre	
Operationstechnische Assistenten und Operationstechnische Assistentinnen	0 Vollkräfte	3 Jahre	

Pflegerische Fachexpertise der Abteilung

Nr.	Anerkannte Fachweiterbildung/ zusätzlicher akademischer Abschluss:	Kommentar / Erläuterung:
PQ05	Leitung von Stationen oder Funktionseinheiten	

B-[29].11.3 Spezielles therapeutisches Personal

Für die Institut für Pathologie steht folgendes spezielles therapeutisches Personal zur

Verfügung:

Nr.	Spezielles therapeutisches Personal	Anzahl	Kommentar/ Erläuterung
SP43	Medizinisch-technischer Assistent und Medizinisch-technische Assistentin/Funktionspersonal	15 Vollkräfte	davon 10 VK MTLA; 3 VK MTA; 1 VK MT-Gehilfe; 1 VK Sektionstechniker

Teil C - Qualitätssicherung

C-2 Externe Qualitätssicherung nach Landesrecht gemäß § 112 SGB V

Über § 137 SGB V hinaus ist auf Landesebene keine verpflichtende Qualitätssicherung vereinbart.

C-3 Qualitätssicherung bei Teilnahme an Disease-Management-Programmen (DMP) nach § 137f SGB V

Gemäß seinem Leistungsspektrum nimmt das Krankenhaus an folgenden DMP teil:

DMP	Kommentar / Erläuterung
Brustkrebs	<p>Vertrag seit 08.02.2005 mit AOK Meckl.-Vorpommern, BKK-Landesverband NORD, IKK-Landesverband NORD, VdAK/AEV-Landesvertretung Meckl.-Vorpommern, Bundesknappschaft, Landwirtschaftliche KK Berlin.</p> <p>Mit der Implementierung eines DMP wird eine sektorenübergreifende, auf evidenzbasierten medizinischen Inhalten beruhende, strukturierte Versorgung der an Brustkrebs erkrankten Patientinnen über die verschiedenen Krankheitsstadien hinweg, erreicht. Die Ausrichtung der Versorgungsangebote wird an den Bedürfnissen der betroffenen Frauen u. deren Familienangehörigen orientiert sein.</p> <p>Durch frühzeitige Diagnostik im Rahmen einer optimalen Koordination der Versorgungssektoren, qualifizierte Betreuung der Patientinnen sowie individuelle Therapie kann die Lebensqualität deutlich erhöht werden.</p> <p>Den an Brustkrebs erkrankten Patientinnen wird besonders durch individuelle Beratung und Informationen die Möglichkeit gegeben, stärker aktiv am Behandlungsprozess mitzuwirken.</p>

DMP	Kommentar / Erläuterung
Diabetes mellitus Typ 1	<p>Verträge seit 05.08.2005 mit BKK-Landesverband NORD, IKK-Landesverband NORD, VdAK/AEV-Landesvertretung Meckl.-Vorpommern und AOK.</p> <p>In Deutschland sind schätzungsweise 300.000 bis 600.000 Kinder u. Erwachsene vom Diabetes mellitus Typ 1 betroffen. Die Zunahme der Erkrankungshäufigkeit ist zu erwarten.</p> <p>Epidemiologische Untersuchungen zur Prognose des Diabetes mellitus Typ 1 zeigen, dass durch eine adäquate Betreuung u. kompetenten Umgang der Patienten der Gesundheitszustand, die Lebensqualität u. die Folgekrankheiten positiv beeinflusst werden können.</p> <p>Dies wird u. a. durch eine optimierte Koordination von Diagnostik, Therapie u. Einbindung der Versorgungssektoren, eine qualifizierte Schulung und Betreuung der Patienten unterstützt. Die Durchführung des strukturierten Behandlungsprogramms dient der Verbesserung der Versorgungsqualität.</p>
Diabetes mellitus Typ 2	<p>Vertrag seit 09.07.2004 mit AOK 11.10.2004 mit IKK-Landesverband NORD 27.01.2005 mit BARMER EK (Landesgeschäftsstelle Nord) 19.05.2005 mit BKK-Landesverband NORD 22.06.2005 mit VdAK/AEV-Landesvertretung Meckl.-Vorpommern.</p> <p>Durch eine adäquate Betreuung u. kompetenten Umgang der Patienten mit der Erkrankung können der Gesundheitszustand, die Lebensqualität u. die Folgekrankheiten positiv beeinflusst werden.</p> <p>Durch frühzeitige Diagnostik im Rahmen optimaler Koordination u. Einbindung der Versorgungssektoren, qualifizierte Schulung u. Betreuung der Patienten sowie individualisierte Therapie können die Lebensqualität der Patienten deutlich erhöht u. Behandlungskosten erheblich reduziert werden. Für die Behandlung u. Betreuung dieser Diabetes-Patienten müssen die Begleiterkrankungen (insbesondere die Hypertonie) u. die besonderen Lebensumstände unter Beachtung der evidenzbasierten Medizin berücksichtigt werden.</p>

DMP	Kommentar / Erläuterung
Koronare Herzkrankheit (KHK)	<p>Vertrag seit 07.09.2004 mit AOK, IKK Landesverband NORD u. BKK Landesverband NORD</p> <p>30.03.2005 mit VdAK/AEV-Landesvertretung Meckl.-Vorpommern</p> <p>02.08.2006 mit Knappschaft – Verwaltungsstelle Hannover.</p> <p>Ziel ist es, eine gemeinsame Qualitätssicherung im Rahmen strukturierter Behandlungsprogramme aufzubauen, um zu einer sektorenübergreifenden Qualitätssicherung zu kommen. Im Sinne des Patientenschutzes und der Qualitätssicherung vereinbaren die Vertragspartner auf der Grundlage der bereits bestehenden Qualitätssicherungsvereinbarungen in den jeweiligen beteiligten Versorgungssektoren einheitliche Anforderungen an die Qualifikation der beteiligten Leistungserbringer u. des medizinischen Personals, an die technische, apparative und gegebenenfalls räumliche Ausstattung sowie an die organisatorischen Voraussetzungen bei diagnostischen und therapeutischen Interventionen.</p>

C-4 Teilnahme an sonstigen Verfahren der externen vergleichenden Qualitätssicherung

trifft nicht zu / entfällt

C-5 Umsetzung der Mindestmengenvereinbarung nach § 137 SGB V

Leistungsbereich:	Mindestmenge:	Erbrachte Menge:	Ausnahmetatbestand:	Kommentar/Erläuterung:
Komplexe Eingriffe am Organsystem Ösophagus	10	11	Kein Ausnahmetatbestand	
Komplexe Eingriffe am Organsystem Pankreas	10	52	Kein Ausnahmetatbestand	
Knie-TEP	50	456	Kein Ausnahmetatbestand	

C-6 Umsetzung von Beschlüssen zur Qualitätssicherung nach § 137 Abs. 1 Satz 1 Nr. 2 SGB V ("Strukturqualitätsvereinbarung")

Nr.	Vereinbarung bzw. Richtlinie:	Kommentar/Erläuterung:
CQ10	Maßnahmen zur Qualitätssicherung bei matrixassoziierter autologer Chondrozytenimplantation (ACI-M) am Kniegelenk	Kriterien und Anforderungen werden erfüllt
CQ01	Richtlinie über Maßnahmen zur Qualitätssicherung für die stationäre Versorgung bei der Indikation Bauchaortenaneurysma	Kriterien und Anforderungen werden erfüllt
CQ05	Vereinbarung über Maßnahmen zur Qualitätssicherung der Versorgung von Früh- und Neugeborenen – Perinatalzentrum LEVEL 1	Kriterien und Anforderungen werden erfüllt

C-7 Umsetzung der Regelungen zur Fortbildung im Krankenhaus nach § 137 SGB V

		Anzahl
1.	Fachärztinnen und Fachärzte, psychologische Psychotherapeutinnen und Psychotherapeuten sowie Kinder- und Jugendlichenpsychotherapeutinnen und -psychotherapeuten, die der Fortbildungspflicht* unterliegen	163 Personen
2.	Anzahl derjenigen Fachärztinnen und Fachärzte aus Nr. 1, die einen Fünfjahreszeitraum der Fortbildung abgeschlossen haben und damit der Nachweispflicht unterliegen [Teilmenge von Nr. 1, Nenner von Nr. 3]	137 Personen
3.	Anzahl derjenigen Personen aus Nr. 2, die den Fortbildungsnachweis gemäß § 3 der G-BA-Regelungen erbracht haben** [Zähler von Nr. 2]	114 Personen

* nach den „Regelungen des Gemeinsamen Bundesausschusses zur Fortbildung der Fachärztinnen und Fachärzte, der Psychologischen Psychotherapeutinnen und Psychotherapeuten sowie der Kinder- und Jugendlichenpsychotherapeutinnen und -psychotherapeuten im Krankenhaus“ in der Fassung vom 19.03.2009 (siehe www.g-ba.de)

** Hat eine fortbildungsverpflichtete Person zum Ende des für sie maßgeblichen Fünfjahreszeitraums ein Fortbildungszertifikat nicht vorgelegt, kann sie die gebotene Fortbildung binnen eines folgenden Zeitraumes von höchstens zwei Jahren nachholen.

Teil D - Qualitätsmanagement

D-1 Qualitätspolitik

Leitbild, Vision, Mission:

„Alles was ihr wollt, dass euch die Leute tun sollen, das tut ihnen auch.“ *Matthäus 7.12*

Grundlage der Qualitätspolitik im Dietrich-Bonhoeffer-Klinikum ist das 2004 auf breiter Mitwirkung der Mitarbeiter u. Mitarbeiterinnen entstandene Leitbild. Es bildet den Orientierungs- und Bekenntnisrahmen für alle Mitarbeiter und die Managementebene ab. Es ist die verbindliche Wertevorstellung, an deren Umsetzung wir ständig arbeiten müssen. Dabei ist die Umsetzung der christlichen Grundwerte der Weg, auf dem unsere Mitarbeiter geführt werden.

Über die 2010 initiierte Herausarbeitung von Verhaltensgrundsätzen soll unser Leitbild weiter mit Leben erfüllt werden.

Patientenorientierung:

Wir wollen ein allen Patienten und Besuchern offen stehendes Haus mit nachvollziehbaren Abläufen sein. Unser Handeln ist darauf gerichtet, vertrauensbildend für Patienten und deren Angehörige zu sein. Wir wahren die Privatsphäre eines jeden Patienten und bemühen uns um verständliche Information und Kommunikation.

Um beste medizinische Versorgung sicherzustellen, binden wir das soziale Umfeld unserer Patienten in die Behandlung mit ein.

Die Meinung der Patienten, Angehörigen und anderer Kunden ist uns wichtig, um tatsächlich anforderungsgerecht zu wirken.

Verantwortung und Führung:

Durch die Geschäftsführung ist das mit der Steuerungsgruppe Qualitätsmanagement (QM) abgestimmte Konzept zum QM festgelegt. Die Krankenhausleitung ist verantwortlich für die Umsetzung und Weiterentwicklung des Qualitätsmanagement. Das schließt die Umsetzung gesetzlicher Anforderungen bezüglich interner als auch externer Qualitätssicherung ein.

Die Qualitätspolitik des Dietrich-Bonhoeffer-Klinikums wird auf oberster Leitungsebene festgelegt, um Schwerpunkte für die Unternehmenssteuerung zu setzen. Definierte strategische Ziele dienen der Zukunftssicherung. Wirtschaftliches und ökologisch sinnvolles Handeln sind dabei selbstverständlich.

Mitarbeiterorientierung und -beteiligung:

Die umfassende Patienten- und Mitarbeiterorientierung wollen wir durch informierte, aktiv mitwirkende und motivierte Mitarbeiter erreichen.

Die erforderlichen Analysen des Ist-Zustandes in den einzelnen Bereichen und daraus resultierende Veränderungsprozesse werden mit Mitarbeitern gemeinsam erarbeitet.

In der Aus-, Fort- und Weiterbildung unserer Mitarbeiter sehen wir eine grundlegende Voraussetzung für den Erhalt und die Entwicklung unseres Krankenhauses.

Durch eine familienorientierte Unternehmenskultur kommen wir unserer sozialen Verantwortung nach und stärken die Bindung qualifizierter Mitarbeiter an das Unternehmen.

Wirtschaftlichkeit:

Die Gestaltung optimaler Prozessabläufe und Strukturen wird unter Nutzen-Kosten-Aspekten realisiert. Komplexe Kennzahlenübersichten und deren transparente Analyse sind Entscheidungsgrundlagen.

Eingeschlossen in das Qualitätsmanagement ist auch die Sicherung des Zusammenspiels von gesetzlichem Entgeltsystem und internen Abläufen insbesondere in Therapie und Diagnostik.

Dazu sind in Projekten Behandlungs- und Pflegestandards entwickelt worden und in Anwendung.

Standortsicherung erfolgt auf dem Weg der Weiterentwicklung der medizinisch fachlichen und sozialen Kompetenzen, durch Kooperationen mit Behandlungspartnern und durch effizienten und effektiven Umgang mit Ressourcen.

Prozessorientierung:

Entscheidendes Ziel unseres Qualitätsmanagements ist die optimale und effiziente Gestaltung der Prozessabläufe und Organisationsstrukturen im Dietrich-Bonhoeffer-Klinikum.

In das Qualitätsmanagement beziehen wir alle Phasen der Leistungserbringung unseres komplexen Dienstleistungsunternehmens ein.

Der Patient nimmt die Leistungen unseres Klinikums nicht nur als Ergebnis, sondern unmittelbar als Prozess wahr. Das Zusammenwirken von Struktur-, Prozess- und Ergebnisqualität wird von uns analysiert und gestaltet.

Zielorientierung und Flexibilität:

Als Krankenhaus der Maximalversorgung in diakonischer Trägerschaft stehen wir zu unserem Versorgungsauftrag. Ziel unseres Unternehmens wird weiterhin die bestmögliche gesundheitliche Versorgung aller sich uns anvertrauenden Patienten unabhängig von ihrer Religion und Weltanschauung, sein.

Zukunftssicherung erfolgt auf dem Weg der Strategischen Planung, die der Unternehmenssteuerung dient.

Demografische Entwicklungen veranlassen zum Ausbau des Angebotes für Zielgruppen wie Senioren und multimorbide Patienten. Bedürfnisse und Individualität der Patienten werden berücksichtigt. So wird die Strategie der ambulanten und stationären Leistungsvernetzung verfolgt.

Fehlervermeidung und Umgang mit Fehlern:

Oberste Priorität hat die Vermeidung von Fehlern. Dies geschieht vor allem durch entsprechend qualifizierte Mitarbeiter, die die medizinischen Standards auf dem Stand wissenschaftlicher Erkenntnisse, nach geltendem Recht u. unter Beachtung von Schutz-/Sicherheitsvorschriften umsetzen.

Zur Sicherstellung einer gleich bleibend hohen Qualität ist es uns wichtig, dass systematische Fehler erkannt u. ursächlich behoben werden. Dies dient der Vermeidung gesundheitlicher u. wirtschaftlicher Schäden.

Besondere Bedeutung haben dabei die Erfassung von Wünschen u. Anforderungen unserer Patienten sowie die professionelle Einschätzung von Fehlermöglichkeiten u. Risiken innerhalb der Behandlungsabläufe.

Kontinuierlicher Verbesserungsprozeß:

Qualitätsmanagement heißt für uns, den Prozess der Verbesserung systematisch zu entwickeln und fortzusetzen.

Wir entwickeln in unserem Klinikum angepasste Methoden und Strukturen, wie z. B. Ablaufanalysen, Fragebögen und strukturiertes Beschwerdemanagement, um die Anforderungen der Patienten, Mitarbeiter und anderer Kunden zeitnah zu erfahren. Schwachstellen wollen wir als Verbesserungspotenziale erkennen und beheben.

Information an Patienten:

Durch Transparenz wollen wir gegenseitiges Verständnis und Vertrauen zwischen dem Krankenhaus und den jeweiligen Interessengruppen wie Patienten, niedergelassenen Ärzten, Kostenträgern und der Bevölkerung aufbauen.

Sicherstellung der Kommunikation und Information erfolgt auf dem Weg benannter Ansprechpartner und der transparenten Abstimmung von Diagnostik, Therapie und der Behandlungsschritte gemeinsam mit Patienten und Angehörigen.

Wir stellen unseren Patienten darüber hinaus Informationen in Broschüren, Flyern, Informationsmappen auf den Patientenzimmern und über das Internet zur Verfügung.

Tage der "Offenen Tür" und fachspezifische Patienteninformativveranstaltungen werden angeboten.

Information an Mitarbeiter:

Über festgelegte Beratungsstrukturen und über systematische Lenkung von Dokumenten und Aufzeichnungen stellen wir Informationsflüsse nachvollziehbar sicher.

Unsere Mitarbeiter werden auf dem Weg einer offenen Informations- und Kommunikationskultur aktiv in die Unternehmensprozesse eingebunden. Die Grundsätze unseres Qualitätsmanagements finden sich wieder in konkreten Projekten und finden so schrittweise Eingang in die gelebte Praxis.

Mitarbeiter erfahren, als unsere wichtigste Ressource, eine gezielte Personalentwicklung und die Weiterentwicklung von Fach- und Sozialkompetenzen.

Information an niedergelassene Ärzte:

Die Zusammenarbeit mit niedergelassenen Ärzten, ambulanten Pflegeeinrichtungen, Rehabilitationskliniken und anderen Behandlungs- und Vertragspartnern gestalten wir vertrauensvoll.

Die Umsetzung von Kooperationen erfolgt auf der Grundlage gegenseitiger Achtung und der Akzeptanz der Fachkompetenzen mit dem Ziel des gegenseitigen Nutzens zum Patientenwohl.

Ein verlässliches Zuweisernetzwerk ist ein Weg des strategischen Ausbaus der Schnittstellen zum niedergelassenen Bereich.

Information an Fachöffentlichkeit:

Mit professioneller Öffentlichkeitsarbeit verfolgen wir eine langfristig angelegte Kommunikationsstrategie. Wir kommunizieren die Attraktivität und die Stärken unseres Krankenhauses intern und extern.

Unser Profil und unsere Besonderheiten präsentieren wir über die regionale und überregionale Presse sowie über das Internet.

Alle medizinischen Fachrichtungen und der Pflegebereich bieten zahlreiche Fortbildungen, zu denen die Fachöffentlichkeit eingeladen ist.

D-2 Qualitätsziele

Die Kernaussagen unseres Leitbildes spiegeln unsere Qualitätsziele.

Das heißt für uns Beziehungen zu Patienten, Mitarbeitern, Einweisern und anderen Partnern aus Sicht dieser zu betrachten, die Struktur-/Prozess- und Ergebnisqualität aus Kundensicht zu sehen.

Auf Grundlage der Standortbestimmung werden Strategien für Geschäftsfelder entwickelt. Dabei werden der regionale Markt, das Bestreben des Trägers und des eigenen Unternehmens berücksichtigt. Strategische Planung auf Grundlage von Zielen heißt für uns Zukunftssicherung.

Die Festlegung von strategischen **Qualitätszielen** verantworten Geschäftsführung und Krankenhausleitung. Auf Grundlage der vorgenommenen Standortbestimmung werden strategische Ziele definiert und von der Geschäftsführung verabschiedet.

Qualitätsziele werden jährlich geprüft und erforderlichenfalls fortgeschrieben. Zur Erhöhung von Identifikation, Motivation und Durchdringung sind Arbeitsgruppen mit der Überprüfung und Aktualisierung von Qualitätszielen beauftragt.

Schwerpunkte bilden:

- neue und verbesserte patientenorientierte Dienstleistungen
- Mitarbeitergewinnung, -bindung und -entwicklung
- Kommunikation mit Einweisern/Zuweisern
- Marketing/strukturierte Öffentlichkeitsarbeit

Strategische Qualitätsziele sind den Mitarbeitern über den Weg der bestehenden Kommunikationsstrukturen wie

Dienstberatungen und Intranet sowie die konkrete Mitarbeiterbeteiligung bekannt. Aus den strategischen Zielsetzungen = Qualitätspolitik werden Ziele für einzelne Prozesse und Verantwortungsbereiche abgeleitet und geeignete Maßnahmen zur Zielerreichung für Zielgruppen festgelegt. Es werden Prioritäten gesetzt, Kosten analysiert und Zeitrahmen festgelegt.

Auszug aus "Strategische Qualitätsziele" und operative Ziele 2010:

Strategisches Ziel

"Wir werden den Standort Dietrich-Bonhoeffer-Klinikum als ein leistungsstarkes Behandlungszentrum erhalten und ausbauen."

Woher? Patientenorientierung

Wie? (Maßnahmen, operative Ziele)

- neue Behandlungsstrategien und -formen umsetzen, wie Ernährungsmedizin und Geriatrische Komplexbehandlung integrieren und nach § 116b Behandlungen der gynäkologischen, urologischen u. internistischen Onkologie, der Kardiologie/ Herzinsuffizienz und der rheumatologischen Erkrankungen anbieten.
- vorhandene Zentren zur Optimierung der Patientenversorgung festigen und ausbauen: Tumorzentrum, Brustzentrum, Stroke unit, Traumazentrum
- neue Zentren zur fachrichtungübergreifenden Behandlung entwickeln: Fußzentrum, Lungenkrebszentrum Geritriezentrum, Adipositaszentrum
- Kooperationen ausbauen, wie z. B. onkologische Konsile
- Befragungsinstrumente einsetzen

Messgröße/Kennzahlen

- Inanspruchnahme Fachdisziplinen stationär
- Ambulante OP
- Ernährungs-Screening
- strukturierte interdisziplinäre Konsile
- Anzahl Patienten Integrierte Versorgung, DMP
- Kooperationsverträge
- Beteiligung am Zuweiserportal
- Patientenbefragungen, Mitarbeiterbefragungen, Einweiserbefragungen

Überprüfung (wann, wie, wer?)

- Kennzahlen Soll/Ist monatlich
- Befragungsergebnisse
- Krankenhausleitung: wöchentlich u. als Strategietagung jährlich
- Klausurtagung jährlich; oberste und nächste Leitungsebene aller Berufsgruppen

Strategisches Ziel

"Wir werden unserer öffentlichen und christlichen Verantwortung allen Patienten und Hilfesuchenden gegenüber gerecht."

Woher? Patientenorientierung

Wie? (Maßnahmen, operative Ziele)

- Angebot für Zielgruppe Senioren und multimorbide Patienten im Alter ausbauen
- Orientierung auf Zielgruppe Kinder/Eltern
- Verschiedene Behandlungsformen als Behandlungskette umsetzen: integrierte Versorgung Orthopädie, SAPV, interdisziplinäre Schmerztherapiekonzepte und Ernährungsmedizin
- Bedürfnisse und Individualität der Patienten berücksichtigen, z. B. durch Auf- und Ausbau des Fallmanagement und Zusatznachtsdiensten für besonderen Bedarf
- Triage-System ZNA aufbauen

Messgröße/Kennzahlen

- Anzahl Patienten Integrierte Versorgung
- Anzahl Patienten Ernährungsmedizin
- Wegweiser (Broschüre)
- Informationsmaterial zu Fachrichtungsspezifika und Schwerpunkten
- Unterbringung Eltern
- Beratungs-, Gesprächsangebote für Eltern
- Wartezeiten ZNA

Überprüfung (wann, wie, wer?)

- Analyse Behinderten- und Seniorenfreundlichkeit
- Befragungsergebnisse: Wahrnehmungsweg des Kunden vor, während, nach Behandlung

Strategisches Ziel

"Umsetzung von Kooperationen auf der Grundlage gegenseitiger Achtung und der Akzeptanz der Fachkompetenzen mit dem Ziel des gegenseitigen Nutzens zum Patientenwohl."

Woher? Einweiserorientierung

Wie? (Maßnahmen, operative Ziele)

- Öffentlichkeitsarbeit aufbauen und nutzen
- Kommunikation mit Zuweisern
- Zuweiserportal/ Terminkalender für Zuweiser
- Kooperationsnetz(e) aufbauen
- Zufriedenheitsanalysen
- Informationsmedien

Messgröße/Kennzahlen

- Pressearbeit
- Fortbildungsveranstaltungen - Übersicht aller Kliniken/Institute
- Stammtische
- Arztbriefschreibung
- Einweiserbefragung

Überprüfung (wann, wie, wer?)

Ärztlicher Direktor, Chefärzte, Qualitätsmanagement, Öffentlichkeitsarbeit

- Auswertung Analysen, Befragungsergebnisse

Strategisches Ziel

"Sicherstellung der Kommunikation auf dem Weg benannter Ansprechpartner, der Übermittlung der Therapien und der Transparenz durchgeführter Behandlungsschritte."

Woher? Einweiserorientierung

Wie? (Maßnahmen, operative Ziele)

- klinische ärztliche Ansprechpartner für Einweiser - Erreichbarkeit
- zentrale Rufnummern als zentrale Anlaufstelle je Klinik
- Entlassungsmanagement
- Arztbriefschreibung
- Informationsmaterial an Einweiser

Messgröße/Kennzahlen

- Veröffentlichung im Internet/je Klinikseite
- Telefonlisten mit ärztlichen Ansprechpartnern für Zuweiser
- Inanspruchnahme Schreibbüro
- Umsetzung Digitales Diktat
- Einweiserbefragung

Überprüfung (wann, wie, wer?)

Ärztlicher Direktor, Chefärzte, Qualitätsmanagement

- Auswertung Analysen, Befragungsergebnisse

Strategisches Ziel

"Wir gestalten eine Unternehmenskultur, die auf strukturierte Mitarbeitergewinnung und Mitarbeiterbindung ausgerichtet ist und die Identifikation mit dem Unternehmen ermöglicht."

Woher? Mitarbeiterorientierung

Wie? (Maßnahmen, operative Ziele)

- Leitbildweiterentwicklung und -umsetzung
- Marketing/professionelle Öffentlichkeitsarbeit
- Optimierung Corporate Identity/Corporate Design und PR-Konzept
- Optimierung Bewerbungsgespräche durch Terminierung und Info-Material
- Stärkung der Attraktivität vorhandener Stellen
- Monatl. Einführungstag für neue Mitarbeiter
- Aktive Betreuung/Gesprächsangebote MAV/KHS für neue Mitarbeiter
- Strukturierte Fortbildungen wie Führungskräfte-Training, Ausbildung Fallmanager, Praxisanleiter
- Zusammenarbeit Diakonisches Bildungszentrum
- Organisation von Deutsch-Kursen für fremdsprachige Mitarbeiter
- Diakonisches Profil stärken durch Vermittlung von Grundlagen des christlichen Glaubens

Messgröße/Kennzahlen

- Einarbeitungskonzepte/Einarbeitungspläne
- Veröffentlichungen in lokaler und überregionaler Presse und anderen Medien
- Befragung neuer Mitarbeiter
- Teilnahme an und Befragung zu Fortbildungen
- Teilnahme Einführungstag

Überprüfung (wann, wie, wer?)

Krankenhausleitung, festgelegte nächste Leitungsebenen

- Befragungsergebnisse Fragebogen
- Zugriffsfrequenz Homepage
- Mitarbeiterzielgespräche
- Anzahl Veröffentlichungen/Öffentlichkeitsarbeit

Strategisches Ziel

"Durch eine familienorientierte Unternehmenskultur kommen wir unserer sozialen Verantwortung nach und stärken die Bindung qualifizierter Mitarbeiter an das Unternehmen."

Woher? Mitarbeiterorientierung

Wie? (Maßnahmen, operative Ziele)

- Stärkung der Vereinbarkeit von Beruf und Familie
- Aktive Hilfe bei Wohnungsbeschaffung und Behördengängen
- Bedürfnisse der Mitarbeiter unter Gesichtspunkt der Arbeits-/Lebensqualität erfahren
- Wissenswertes für Mitarbeiter in Vortragsreihen, z. B. Umgang mit dem Älterwerden der Elterngeneration
- Aktive Betreuung von neuen Mitarbeitern, insbesondere Assistenzärzten und Studenten
- Aktive Betreuung von jungen Eltern
- Unterstützung von Aktivitäten wie Mitarbeiterfest, Kindersportfest, Nikolausfest, Drachenboot, Fußball
- Wissensreihe für Mitarbeiter, z. B. zu Betreuung Angehörige, Rente, Ernährung

Messgröße/Kennzahlen

- betriebsnaher Kindergarten mit Platzkontingent für Mitarbeiter
- Anzahl an Gästezimmer/-wohnungen
- Ansprechpartner für Vereinbarkeit von Beruf und Familie
- Veröffentlichung von Kulturangeboten im Intranet
- Kontakthalteprogramm Elternzeit
- Teilnehmer Wissensreihe

Überprüfung (wann, wie, wer?)

Hauptbereich Personal- und Sozialwesen, Qualitätsmanagement, Öffentlichkeitsarbeit

- Bewertungen
- Befragungsergebnisse

D-3 Aufbau des einrichtungsinternen Qualitätsmanagements

QM-Strukturen (z.B. Organigramm / zentrales QM, Stabsstelle, Kommission, Konferenzen, berufsgruppenübergreifende Teams):

Die etablierte Struktur des prozessorientierten Qualitätsmanagements gewährleistet die Einbindung aller Leitungsebenen und Berufsgruppen.

Qualitätsbeauftragte

sind als Beauftragte innerhalb der Kliniken, Institute und Hauptbereiche tätig.

- Weiterleitung von QM-relevanten Informationen an die Mitarbeiter der Abteilung
- Weiterleitung von Informationen aus den Abteilungen an den Qualitätsmanager
- Umsetzung von Projekten und Maßnahmen koordinieren
- Vorschläge an den Qualitätsmanager
- Vorbereitung der jeweiligen Abteilung auf die Zertifizierung

Qualitätszirkel

sind berufsgruppenübergreifende und/oder abteilungsspezifische bzw. -übergreifende Gruppen von Mitarbeitern, die bei Bedarf oder dauerhaft zur Identifizierung von Verbesserungspotenzialen sowie zur Erarbeitung von Lösungskonzepten eingesetzt werden und dabei vorhandene Qualitätsmanagementinstrumente kontinuierlich nutzen, z. B. auch durch

- Morbiditäts- u. Mortalitätskonferenzen

Projektgruppen sind auf Zeit zusammenarbeitende Gruppen von Mitarbeitern verschiedener Berufe und Bereiche, um im Auftrag der Steuerungsgruppe konkrete Projekte umzusetzen, z. B.:

- Einweiserbefragung
- Selbstbewertung
- Optimierung Ambulante Operationen
- Wundmanagement

- Einführung RIS/PACS

Arbeitsgruppen sind Gruppen von Mitarbeitern die dauerhaft konkrete berufsgruppenübergreifende und abteilungsübergreifende Aufgaben bearbeiten und zur Problemlösung führen, z. B.:

- Arbeitsgruppe „Arbeitszeit“
- Ernährungsteam

Durch eine enge Zusammenarbeit mit den **Fachübergreifenden Kommissionen** wird sichergestellt, dass qualitätsrelevante Informationen an die richtige Stelle weitergeleitet werden, z. B.:

- Arbeitsschutzausschuss
- Arzneimittelkommission
- Ethikkommission
- Hygienekommission
- Mentorenarbeitskreis
- Transfusionskommission

Einbindung in die Krankenhausleitung:

Die Steuerungsgruppe ist das oberste Entscheidungsgremium im Qualitätsmanagement:

- Geschäftsführung
- Ärztlicher Direktor
- Pflegedirektorin
- Verwaltungsdirektor
- Krankenhausseelsorge
- Qualitätsmanagerin

Aufgaben der Steuerungsgruppe sind insbesondere:

- Erarbeitung und Festlegung des Unternehmensleitbildes

- Erarbeitung und Festlegung der Qualitätspolitik und -ziele
- Festlegung von Verantwortlichkeiten, Kompetenzen und Ressourcen im Qualitätsmanagement
- Planung und Begleitung der Einführung und Umsetzung des Qualitätsmanagements
- Kommunikation im Klinikum systematisieren und sicherstellen
- Projektmanagement zentraler Projekte
- Durchführung von Managementbewertungen

Der enge Informationsaustausch ist über strukturierte Beratungen und regelmäßige Protokollierung aller Qualitätsmanagement-Aktivitäten an die Steuerungsgruppe gegeben. Die Teilnahme der Leiterin des Institut für Qualitätsmanagement und Organisationsentwicklung an der wöchentlichen Beratung der Hauptbereichsleiter, der monatlichen Beratung der Steuerungsgruppe und die mehrmals jährliche Teilnahme an zentralen Beratungen, z. B. der Chefarzte und Pflegedienstleitung, ermöglichen den erforderlichen Austausch über Aktivitäten und die Beratung zur weiteren Vorgehensweise.

QM-Aufgaben:

- Etablierung und Weiterentwicklung eines Qualitätsmanagementsystems im Dietrich-Bonhoeffer-Klinikum
- Aktualität der Aufbau- und Ablaufstruktur sicherstellen
- Umfassendes Qualitätsmanagement als kontinuierlichen Prozess gestalten, dem wir uns in abteilungs- und berufsgruppenübergreifender Zusammenarbeit stellen
- Motivieren zu und Aufgreifen von QM-Aktivitäten in den Leistungsbereichen; diese führen, unterstützen und koordinieren
- gemeinsam mit den Mitarbeitern Potential hinsichtlich der Verbesserung von Prozess-, Struktur- und Ergebnisqualität aufzeigen
- Ist-Analysen bewerten und Optimierungsvorschläge umsetzen
- Berichterstellung und Bewertung nach KTQ/pCC

- Anforderungen der Patienten, Angehörigen, Mitarbeiter, Gesetzgeber, Krankenhausträger und Krankenkassen ermitteln

Vorhandene Ressourcen (personell, zeitlich, ohne Budget-Angaben):

Qualitätsmanagerin = Beauftragte der obersten Leitung in Funktion der Leiterin des Institutes für Qualitätsmanagement und Organisationsentwicklung (IQM). Gemäß Aufsichtsratsbeschluss ist eine Qualitätsmanagerin, die der Geschäftsführung direkt unterstellt ist, tätig. Sie ist die Leiterin des IQM und wird durch 2 MA unterstützt. Zu deren Aufgaben gehören: Unterstützung der Etablierung und Weiterentwicklung von QM, hier unter anderem die Dokumentenlenkung und diesbezügliche Schulungen, Datenerfassung und Erstellung des gesetzlichen Qualitätsberichtes, Etablierung von QM-Systemen in Ambulanzen, Versicherungs- und Beschwerdemanagement, externe Qualitätssicherung, Projektleitung, konkrete Projektbearbeitungen, Unterstützung separat zertifizierter Bereiche, z. B. Brustzentrum und Stroke Unit, Erstellung von Selbstbewertungen und anderes mehr. Räumlichkeiten und Sachmittel werden nach Bedarf für QM-Tätigkeiten zur Verfügung gestellt.

Qualitätsmanagement-Kernteam = Arbeitsteam bestehend aus Mitarbeitern verschiedener Berufe, Bereiche und Leitungsebenen, das die Einführung und Umsetzung des Qualitätsmanagement koordiniert und begleitet.

- Begleitung und Überwachung des Prozesses der Implementierung und Entwicklung von Qualitätsmanagement im Dietrich-Bonhoeffer-Klinikum
- Erarbeitung einheitlicher Methoden und Systematiken für die Erfassung und Beschreibung der Prozesse und Abläufe in allen Bereichen des Dietrich-Bonhoeffer-Klinikums
- Ermittlung der Hauptprozesse und unterstützende Prozesse
- Erarbeitung Systematik zur Lenkung der Dokumente und Aufzeichnungen sowie der Formulare
- Erarbeitung von Prozess- und Ablaufbeschreibungen
- Unterstützung der Beschreibung der Schnittstellen zu Dienstleistern
- Durchführung von Optimierungswshops in den Bereichen

- Anleiten und Mitwirkung in hierarchie- und abteilungsübergreifende Arbeitsgruppen
- Kommunikation von Unternehmensleitbild, Qualitätspolitik und Qualitätszielen auf dem Weg von Informationsveranstaltungen und Beratungsstrukturen im Dietrich-Bonhoeffer-Klinikum

Realisierungsteams bestehend aus Mitarbeitern aller Berufsgruppen und Hierarchieebenen sind wirksam als:

- Qualitätszirkel
- Projektgruppen
- Arbeitsgruppen
- Kommissionen

D-4 Instrumente des Qualitätsmanagements

Interne Auditinstrumente zur Überprüfung der Umsetzungsqualität nationaler Expertenstandards (z. B. Dekubitusprophylaxe, Entlassungsmanagement, Schmerzmanagement, Sturzprophylaxe, Förderung der Harnkontinenz):

In Expertenstandards werden die pflegfachlichen Qualitätsanforderungen für bestimmte Krankheitsbilder auf nationaler Ebene verbindlich festgelegt. Darin wird erklärt, wie Pflegestandards von den einzelnen Einrichtungen aufgebaut sein sollten.

Nachfolgende Expertenstandards sind im Dietrich-Bonhoeffer-Klinikum in Pflegestandards umgesetzt:

Dekubitusprophylaxe

Zur Dekubitusprophylaxe gibt es einen Standard, der streng überwacht wird. Dazu erfolgt eine exakte Pflegedokumentation einschließlich Bilddokumentation. Ziele sind die Verhinderung bzw. die optimale Versorgung der Dekubitalulzera, das Erkennen von Schwerpunktsituationen und die Verbesserung der Dokumentation.

Sturzprophylaxe

Sturzprophylaxe ist in den Dienstberatungen, insbesondere des Pflegedienstes, immer wieder Gegenstand der Analyse und Beratung.

Für Dekubitus und Sturz wird bei jedem stationären Patienten das Risiko ermittelt.

Bei Auftreten von o. g. Komplikationen wird in Meldebogen/Formularen wie Risikoerhebungsbogen, Sturz-Ereignisprotokoll, Dokumentation besonderer Sicherungsmaßnahmen/Fixierungsmaßnahmen der Verlauf dokumentiert.

Entlassungsmanagement

Entlassungsmanagement dient der Sicherung der Nachsorge, dem zur Verfügung stellen von Heil- und Hilfsmitteln im Bedarfsfall, der Bereitstellung von ärztlichen und pflegerischen Betreuungsangeboten vor Übergang in eine andere Versorgungseinrichtung und Zusammenarbeit mit gesetzlich benannten Betreuern.

Es sind klinikumsübergreifende Festlegungen, wie die „Leitlinie Entlassungsmanagement“ und die „Kriterien für die Bedarfsermittlung Sozialdienst“, in Kraft.

Beschwerdemanagement:

Aktives Beschwerdemanagement ist seit Januar 2005 wirksam. Eine Mitarbeiterin für Versicherungs-/Beschwerdemanagement übernimmt die Koordinierung. Das Formular „Kritik u. Anregung“ wird jedem Patienten bei stationärer Aufnahme ausgehändigt und ist an zentralen Stellen wie Zentrale Notaufnahme ausgelegt. Der Bogen kann auch von Angehörigen u. a. Besuchern genutzt werden.

Die ausgefüllten Formulare können in acht Briefkästen in den Eingangsbereichen eingeworfen werden.

Es geht darum, die Patientenzufriedenheit zu verbessern, die negativen Auswirkungen von Patientenunzufriedenheit zu minimieren u. die in der Beschwerde enthaltenen Hinweise auf betriebliche Schwächen zu identifizieren und zu korrigieren.

Eine interdisziplinäre Projektgruppe hat aufbauend auf Pflegeprojekte „Handlungsprinzipien“, das Formular „Kritik u. Anregung“ sowie einen Ablauf „Umgang mit Beschwerden“ von der Beschwerdeannahme bis zur Auswertung erarbeitet.

Eine daraus entstandene Arbeitsgruppe erfüllt Aufgaben der Koordination bzgl. Organisation und Auswertung.

Ein gewünschtes Beschwerdegespräch zwischen dem Beschwerdeführer und dem Verantwortlichen wird zeitnah ermöglicht. Befinden sich Patienten noch stationär im Haus, wird auf Wunsch ein sofortiges Gespräch vermittelt.

Alle eingehenden Beschwerden werden mittels EDV erfasst und per Datenbank ausgewertet.

Ergebnisse der statistischen Beschwerdeanalyse geben den Gesamtüberblick über positive Entwicklungen und Schwachstellen. Die Auswertungen des Beschwerdemanagements werden zur internen Qualitätsverbesserung genutzt.

Hierbei werden die Probleme und Lösungsvorschläge, die für andere Bereiche relevant sein können über die jährliche Auswertung zur Verfügung gestellt.

Fehler- und Risikomanagement (z.B. Critical Incident Reporting System (CIRS), Maßnahmen und Projekte zur Erhöhung der Patientensicherheit):

In Zusammenarbeit mit dem Versicherungsmanagement wird durch einen Chefarzt, der Mitglied des Klinikrates ist, eine jährl. Analyse der Personenschäden der Chefarzt-Konferenz vorgestellt. Diese Analyse dient sowohl der rückblickenden Auswertung als auch der systematischen Fehlerprävention.

Weitere Auswertungen werden für die Risikoprävention genutzt, z. B.:

- Sturz- u. Dekubitusstatistik
- Komplikations- u. Infektionsraten (jähr.)
- Transfusionszwischenfälle (monatl.)
- Arbeitsunfälle (jähr.)
- Post-OP-Komplikationen
- Komplikationserfassung im OP

- Fehler/Beinahefehler Endoskopie
- Statistische Erfassung aller Koronarinterventionen u. Auswertung
- Ärztliche Stelle/Qualitätskontrollen CT u. Röntgen nach RöV
- Teilnahme an der zentralen Erfassung Diagnostik u. Therapie kindlicher Hörstörungen M/V
- Qualitätssicherung über Schlaganfalldatenbank
- Qualitätssicherung über Trauma-Register der DGU
- Systematische Dokumentation u. Auswertung zu Vorkommnissen
- EDV gestützt Kontrollmechanismen zur Überprüfung der Prozessqualität im Labor, z. B. Programm „Notfallmonitor“,
- Zentrum für Qualitätssicherung in der Mikrochirurgie des Auges in Kooperation mit der Universität des Saarlandes in Homburg, der Technischen FHS Berlin u. der FHS Jena

Als Maßnahmen zur Risikovermeidung/-minimierung sind z. B. entsprechende Vorschriften zur Patientensicherheit, zu Hygiene und Arbeitsschutz sowie Pflege-/Behandlungsstandards umgesetzt. Es werden interne u. externe Begehungen u. Audits durchgeführt sowie Kennzahlen analysiert.

Morbiditäts- und Mortalitätsbesprechungen:

Als Methoden der Qualitätssicherung/QS sind interdisziplinäre medizinische Konferenzen, onkologische Konsile u. klinisch-pathologische Konferenzen etabliert, um dem interdisziplinären Therapieanspruch gerecht zu werden.

Interdisziplinäre Fallkonferenzen finden z. B. zwischen Kinderchirurgie, Pädiatrie, Neurochirurgie, Anästhesie statt. Pränatale interdisziplinäre Konsile werden durchgeführt.

Psychologen treffen sich monatlich zu Fallbesprechungen, die der Aufarbeitung und QS dienen.

Ein interdisziplinäres Konsil Pulmologie, Strahlentherapie, Thoraxchirurgie ist tätig.

Strukturierte Zusammenarbeit Urologie u. Strahlentherapie erfolgt in der Prostatakrebs-Behandlung/Brachytherapie.

Bei Fällen mit Obduktion wird zusätzlich eine Analyse im Rahmen klinisch-pathologischer Konferenzen durchgeführt. Bei Todesfällen im Kindesalter wird eine Konferenz mit allen beteiligten Ärzten u. Pflegenden durchgeführt.

In der Radiologie/Neuroradiologie finden täglich Falldemonstrationen unter Teilnahme der Ärzte verschiedener Fachkliniken statt.

Über externe QS, Auswertung von Wundinfektionen in den Chirurgischen Fachgebieten, über Fehlermanagement in Brustzentrum und Stroke Unit u. Mortalitäts-/Morbiditykonferenzen in Chirurgie, Orthopädie, Brustzentrum, Innere Medizin, ITS/Anästhesie und Kinderheilkunde erfolgt Evaluation von möglichen Komplikationen. Die Endoskopie führt regelmäßig Auswertung von Komplikationen auch gemeinsam mit Zuweisern im Rahmen der Fortbildung durch.

Die Dokumentation aller bösartigen Tumorerkrankungen erfolgt über die Tumorleitzentrale. Die Diagnose-, Therapie- u. Abschlussdaten werden elektronisch verschlüsselt weitergeleitet. Erfassungen u. Auswertungen klinischer Daten können direkt u. epidemiologischer Daten vom GKR Berlin vorgenommen werden.

Patienten-Befragungen:

Die kontinuierliche Befragung des Beschwerdemanagements ermittelt Daten für den Ärztlichen und Pflegedienst zu Untersuchung/Behandlung, Aufklärung/Gespräch, Umgangsweise/Freundlichkeit, pflegerische Leistung und Erreichbarkeit.

Bei Eingang einer Beschwerde wird diese innerhalb von 14 Tagen bearbeitet, ggf. erfolgt eine Zwischenantwort.

Bei verbalen Äußerungen durch den Beschwerdeführer werden nach Handlungsbedarf die betroffenen Bereiche sofort zur Klärung einbezogen. Ein persönliches Gespräch mit dem Patienten wird bei Bedarf ermöglicht.

Ergebnisse der statistischen Beschwerdeanalyse geben den Gesamtüberblick über Schwachstellen u. Mängel. Halbjährlich erhält die Krankenhausleitung eine Textauswertung aller eingegangenen Äußerungen u. die statistische Zusammenfassung

des Fragebogens. Den Chefärzten wird eine statistische Gesamtübersicht u. die Auswertung ihrer Klinik, den Bereichspflegedienstleitungen die Auswertung der ihnen zugeordneten Bereiche übergeben.

Die Daten des Beschwerdemanagements werden z. T. über Befragung mit Bewertungsskala und z. T. über Freitext bereitgestellt.

Mitarbeiter-Befragungen:

Über Durchführung u. Schwerpunkte von Befragungen entscheidet die Krankenhausleitung, bei Mitarbeiterbefragungen unter Mitbestimmung u. Begleitung der Mitarbeitervertretung.

- 2004 „Servicequalität Personalabteilung“ (Hochschule Neubrandenburg)
- 2005 „Blickfeld Familie“
- 2005/2006 „Ärztliche Arbeitszeit in der Klinik für Kinder- u. Jugendmedizin“
- 2006 „Interprofessionelle Kommunikation u. Führungskräfte-Defizitanalyse aus Mitarbeitersicht“
ConClusio Hamburg
- 2008 Vereinbarkeit Beruf u. Familie/Erwerbs u. Privatleben, Zufriedenheitsbefragung Kindertagesstätte
- 2010 Interne Servicequalität

Die Begleitung durch Fachexperten sicherte eine professionelle Methodik. Den Befragungen liegen validierte Fragebögen zugrunde. Die Ergebnisevaluation ist mit statistischen Methoden u. spezieller EDV abgesichert. Das Projekt „Servicequalität“ wurde durch die Hochschule Neubrandenburg begleitet. Die Datenauswertung der Mitarbeiterbefragung 2005 u. 2008 erfolgten extern durch das Institut für Sozialforschung u. berufliche Weiterbildung Neustrelitz, ebenso die Durchführung der Analyse „Ärztliche Arbeitszeit in der Klinik für Kinder- u. Jugendmedizin“. Die „Defizitanalyse aus Mitarbeitersicht 2006“ erfolgte durch ConClusio Hamburg, die Erfahrungen in einem 3-jährigen bundesweiten Modellprojekt „InterKiK“ sammelten. Die Ergebnisse der Mitarbeiterbefragung wurden nach den Kategorien des Fragebogens ausgewertet u. übersichtl. präsentiert vor den Gremien:

- Aufsichtsrat, Geschäftsführung, Chefärzte, Bereichspflegedienstleistungen
- gesamtes Krankenhaus
- je Klinik mit Mindestanzahl Fragebogenrücklauf mit Präsentation u. Diskussion mit Geschäftsführerin

Die dargestellten Verbesserungspotenziale fließen in die Tätigkeit von Projektgruppen/Qualitätszirkeln ein.

Einweiser-Befragungen:

2010 wurde durch ein externes Institut eine Einweiserbefragung für das Dietrich-Bonhoeffer-Klinikum durchgeführt.

Fragen bezüglich Leistungsspektrum, Organisation, Einweisungsprozess und Patienten/Image bezogen sich auf das ganze Haus, während die Zufriedenheit mit der Zusammenarbeit und dem Berichtswesen abteilungsspezifisch abgefragt wurden.

An der Rücklaufquote von ca. 30 % waren 57,1 % Fachärzte und 42,9 % Hausärzte beteiligt.

Insgesamt positiv wurden das umfangreiche Diagnose- und Behandlungsangebot, der hohe Qualitätsstandard, die räumliche Ausstattung, die örtliche Nähe, das Angebot an Fortbildungen und das Berichtswesen per Arztbrief eingeschätzt.

Kritik wird vor allem an der Zusammenarbeit unter dem Aspekt Erreichbarkeit der behandelnden Ärzte und Kommunikation geäußert. Die niedergelassenen Ärzte wünschen mehr Information bei unerwartetem Verlauf oder bei Übertritt ihres Patienten in einen anderen Versorgungsbereich. Dazu finden Gespräche statt.

Die einweisenden Ärzte fühlen sich z. T. schlecht über Neuigkeiten im Diagnose- und Behandlungsangebot informiert. In Reaktion darauf erhalten alle Einweiser jetzt die halbjährliche Zeitung des Klinikums.

Während der Einweisungsprozess bei Notfällen generell als gut empfunden wird, werden beim elektiven stationären Einweisungsprozess fachrichtungsspezifische Unterschiede deutlich, die eine organisatorische Optimierung erfordern.

Das Brustzentrum führt 2-jährlich Einweiserbefragungen mit Beteiligung von ca. 30 % der angeschriebenen Ärzte durch.

Maßnahmen zur Patienten-Information und -Aufklärung:

Sicherstellung der Kommunikation und Information erfolgt auf dem Weg benannter Ansprechpartner und der transparenten Abstimmung von Diagnostik, Therapie und der Behandlungsschritte gemeinsam mit Patienten und Angehörigen.

Wir stellen unseren Patienten darüber hinaus Informationen in Broschüren, Flyern, Informationsmappen auf den Patientenzimmern und über das Internet zur Verfügung.

Tage der "Offenen Tür" und fachspezifische Patienteninformationsveranstaltungen werden angeboten.

In einer Projektgruppe wurde über Optimierungsbedarf in der Organisation der Patientenaufklärung beraten. Ergebnis war die Festlegung einer Verfahrensweise, die grundsätzlich für alle ärztlichen Aufklärungen der Patienten vor Diagnostik und Therapie gilt. So wurden insbesondere Verantwortlichkeiten bei interdisziplinärer Zusammenarbeit und Verlegungen geklärt.

Wartezeitenmanagement:

Die Erhebung von Wartezeiten erfolgte im Bereich der Zentralen Notaufnahme. Durch die elektronische Aufnahmezeit ist die Differenzzeit zum ärztlichen Erstkontakt erfasst und wurde durch die Chefärztin täglich im Team der Zentralen Notaufnahme besprochen. Wartezeitenanalysen und Befragungen der Patienten erfolgten 2008 in der Augenambulanz im Kataraktzentrum und 2010 in den Sprechstunden des Brustzentrums. Anregungen der Patienten und Angehörigen wurden auf Umsetzbarkeit geprüft und Veränderungen herbeigeführt.

Hygienemanagement:

Für den Bereich der Krankenhaushygiene trägt der Ärztliche Direktor die Verantwortung. Ihm sind als Berater die Hygienefachkräfte u. die hygienebeauftragten Ärzte der einzelnen Kliniken zugeordnet. Die Belange der Hygiene u. die Verantwortlichkeiten sind in der **Hygieneordnung** geregelt, die in den Bereichen jedem Mitarbeiter jederzeit zugänglich ist. Die **Hygienekommission** analysiert die hygienischen Verhältnisse u. Krankenhausinfektionen u. legt die erforderlichen Verhütungs-/Bekämpfungsmaßnahmen fest. Sie regelt auch die Kontrolle der Hygiene. Die Hygienekommission wirkt bei der Planung baulicher Vorhaben, bei der Beschaffung hygienerelevanter Medizinprodukte, bei der Aufstellung von Organisationsplänen über den Funktionsablauf in den verschiedensten Krankenhausbereichen u. bei der Fortbildung des Personals mit. Begehungen, Kontrollen, mikrobiologische u. technische Untersuchungen werden durch das zuständige Landesamt für Gesundheit u. Soziales bzw. das Gesundheitsamt durchgeführt u. darüber hinaus intern durch die Hygienefachkräfte beauftragt oder durchgeführt. **Hygienerrelevante Daten** werden erfasst u. ausgewertet. Der Meldeweg ist geregelt. Durch die enge Zusammenarbeit mit der Leitung des Instituts für Laboratoriumsdiagnostik, Mikrobiologie u. Transfusionsmedizin sind schnelle u. objektive Sachverhaltsfeststellungen, z. B. zu Häufungen von Krankheitserregern, zur räumlichen u. zeitlichen Verteilung u. zum Auftreten multiresistenter Stämme, möglich. Die **Reinigung** erfolgt im Dietrich-Bonhoeffer-Klinikum laut Leistungskatalog nach den Vorgaben der Krankenhaushygiene, die sich ausdrücklich in den Desinfektions- u. Reinigungsplänen der Bereiche wiederfinden.

In dem Bereich der **Zentralküche** ist seit 1998 ein HACCP-Konzept umgesetzt. Eine Aktualisierung erfolgt kontinuierlich.

D-5 Qualitätsmanagementprojekte

Projektauswahl

1. Projekt

Titel:

"PKMS-Pflegekomplexmaßnahmenscore"

Projektleiter:

Hannelore Kreibeck, Pflegedirektorin

M. Sc. Rajko Pflügel, Projektleiter Fallmanagement

Projektdauer:

Januar 2010 - Dezember 2011

Kriterium/Bezug zur Selbstbewertung:*1.3.1 Durchführung einer hochwertigen und umfassenden Behandlung***Problem/Hintergrund/Ausmaß:**

Umsetzung des gesetzlichen Auftrages des BMG: Abbildung von „hochaufwendigen“ Pflegeleistungen im DRG-System

Zielformulierung:

- Das Dietrich-Bonhoeffer-Klinikum (DBK) realisiert die gesetzliche Forderung, den PKMS in den Pflegebereichen der Normalstationen bei angezeigten hochaufwendigen Pflegepatienten in den Kalenderjahren 2010 und 2011 anzuwenden.
- Das DBK kommt als Kalkulationskrankenhaus der Forderung der Datenübermittlung an das InEK zur Kalkulation nach.

Vorgehensweise:

- Erstellung eines Rahmenkonzeptes in Absprache mit Bereichspflegedienstleitungen, Medizincontrolling
- Gründung einer PKMS-Basisgruppe zur schrittweisen Einführung von PKMS in den Abteilungen; Ziele der Gruppe: allgemeine Erfahrungssammlung, Entscheidungsfindung zur Identifikation der potenziellen Patienten, zur Dokumentation und zur Kodierung sowie die Klärung des weiteren Vorgehens, um PKMS voll im DBK zu integrieren
- Mitarbeiterinformationen und -schulungen im Umgang mit der PKMS-Systematik
- Aufbereitung spezifischer Inhalte für die Alltagspraxis der Mitarbeiter; Bereitstellung über Intranet /Bereich Fallmanager (FM)
- Patientenidentifikation; differenzierte Einschätzung der Selbstpflegedefizite/des Pflegebedarfs wird zur gezielten Identifikation herangezogen
- Einführung des Pflegeprozess-Bogens der Firma X als grundständige Dokumentation, um PKMS abzubilden
- Kodierung

Projektergebnis (Maßnahmen, Umsetzung)

- Plausibilitätsprüfung am konkreten Patientenfall, Identifizierung möglicher Fehler
- Regelmäßige Treffen zur Absprache und Klärung von Problemen
- kontinuierliche Evaluation der Ergebnisse zur PKMS-Integration
- monatliche Statistik veröffentlicht im Intranet

Projektmitarbeiter/Beteiligte:

Fallmanager und Stationsleitungen der Stationen C21, C22, A51, A52, C01, M31, B62, B62;
Bereichspflegedienstleitungen; Leiter Med. Prozessmanagement; Leiter Medizincontrolling

2. Projekt**Titel:**

"Integration des Manchester-Triage-System (MTS) in der Zentralen Notaufnahme (ZNA)"

Projektleiter:

Dr. med. Regina Tanzer, Chefarztin ZNA

M. Sc. Rajko Pflügel, Projektleiter Fallmanagement

Projektdauer:

September 2009 - November 2009

Kriterium/Bezug zur Selbstbewertung:

1.3.1 Durchführung einer hochwertigen und umfassenden Behandlung

Problem/Hintergrund/Ausmaß:

Die Integration des Manchester-Triage-System in den Prozessablauf „Walk-In-Patient“ der Zentralen Notaufnahme am Dietrich-Bonhoeffer-Klinikum (DBK)

Zielformulierung:

- Beschreibung zur konzeptuellen Integration des MTS in die Zentrale Notaufnahme
- Visualisierung zur Integration des MTS
- transparente und nachvollziehbare Prozessbeschreibung für die Mitarbeiter und alle Interessierten
- Weiterentwicklung des Assessment- und Dokumentationsinstrumentes „Patientenbegleitbogen“ der ZNA

Vorgehensweise:

- Literaturrecherche zum notfallmedizinischen Bereich, zur Aufgabenverteilung in der Notfallmedizin und zum Thema Triagierung (MTS)
- Beschreibung Rahmenbedingungen der ZNA und der drei zu verändernden Ebenen: Struktur, Prozess und Personal in der ZNA bezogen auf das MTS
- konzeptuelle Beschreibung und schriftlich hinterlegtes und ausdifferenziertes Konzept zur Integration des MTS (Umsetzungskonzept)
- Ausgangspunkt für die Gestaltung einer optimalen und angepassten Patientenversorgung aus multiprofessioneller Sicht im Rahmen aktueller und sich ändernder Verhältnisse

Projektergebnis (Maßnahmen, Umsetzung):

- Umsetzung des MTS in der ZNA im Jahr 2010 mit:
 - Ersteinschätzung durch Triage-Pflegekraft nach 4 Dringlichkeitsstufen: Rot = sofort bis Blau = keine notfallmed. Relevanz
 - Umbau der ZNA mit optimiertem patientenfreundlicherem Warte-/Aufnahmebereich
- Aufbau Decision-Unit für systematisierte Betreuung und Überwachung in Zeit bis/während Diagnostik

Projektmitarbeiter/Beteiligte:

Team der ZNA (Ärzte, Pflege), Dualstudent Pflegewissenschaften/Pflegemanagement Hochschule Neubrandenburg

3. Projekt**Titel:**

"Ablauf- und Strukturoptimierung im Ambulanten OP-Zentrum"

Projektleiter:

Winfried Balschat, Verwaltungsdirektor

Petra Bartz, Leiterin Qualitätsmanagement

Projektdauer:

Mai 2010 - Oktober 2010

Kriterium/Bezug zur Selbstbewertung:

1.3.1 Durchführung einer hochwertigen und umfassenden Behandlung

Problem/Hintergrund/Ausmaß:

- ungleichmäßige Belegung im Wochenverlauf
- prä- und postoperative Wartezeiten
- räumliche Gegebenheiten

Zielformulierung:

- Erhöhung der Patientensicherheit und -zufriedenheit
- Sicherung der Strukturqualität
- Optimierung der Ablauforganisation

Vorgehensweise:

- Recherche zur Organisation eines Ambulanten OP-Zentrums; Projektbesprechung/-strategie; Hospitation im AOZ und im Zentral-OP
- Auswertung AOZ-Statistik; Verfassung Ist-Zustand; Prozessvisualisierung
- Entwicklung von zwei Erhebungsinstrumenten
- 1. Zyklus der Datenerhebung (4 Wochen); Datenauswertung
- Weiterentwicklung der Erhebungsinstrumente
- 2. Zyklus der Datenerhebung (2 Wochen); Datenauswertung
- Ergebnispräsentation gegenüber der Krankenhausleitung und in der Chefärzte-Dienstberatung
- Ableitung/Herausarbeitung von Verbesserungspotenzialen

Projektergebnis/Maßnahmen/Umsetzung:

- Einführung eines Terminplaners für die Ambulanzen zur Belegungsoptimierung
- Erweiterung der Räumlichkeiten/Ausbau eines zusätzlichen Patientenzimmers zur separaten Betreuung verschiedener Patientengruppen

Projektmitarbeiter/Beteiligte:

Studentin der Hochschule Neubrandenburg, Stationsleitung A22, Arzt

4. Projekt**Titel:**

"Notfallhandbuch - nichtmedizinische Notfälle"

Projektleiter:

Michael Mössinger, Safety & Emergenc Management Securplan -

Jens Drobek, Hauptbereichsleiter Bau und Technik, Dietrich Bonhoeffer Klinikum (DBK)

Projektdauer:

November 2009 - März 2010

Kriterium/Bezug zur Selbstbewertung:

3.1.3 Verfahren zur Regelung von hausinternen nichtmedizinischen Notfallsituationen und zum Katastrophenschutz

Problem/Hintergrund/Ausmaß:

Beim Eintreten von außergewöhnlichen Situationen sollen die Mitarbeiter rechtzeitig, geplant, koordiniert und richtig reagieren

Zielformulierung:

Ein einheitliches Notfall-, Krisen- und Katastrophenkonzept, welches garantiert, dass bei außergewöhnlichen Ereignissen frühzeitig im Sinne der Leitungsgremien an die Lösungsfindung und -umsetzung herangegangen wird.

Vorgehensweise:

- Erhebung vorhandener Unterlagen (Dokumente, Pläne), die im Zusammenhang mit dem Notfallhandbuch zu folgenden Themen stehen:
 - Schadensrelevanz
 - Führungsorganisation im Normalfall
 - Führungsorganisation im Notfall
 - Alarmierung
 - Checklisten für Notfälle
 - Handlungsanweisungen für Notfälle
 - Evakuierung
 - Pläne von Gebäuden, Gelände und Umgebung
- Erstellen „Muster-Notfallhandbuch“ auf der Basis der bereitgestellten Dokumente durch Securplan
- Gemeinsame Überarbeitung des Notfallhandbuches vor Ort (DBK und Securplan)
- Workshop, Interviews mit den Mitarbeitern des Klinikums und Überarbeitung des „Muster-Notfallhandbuches“
- Korrektur und Abnahme des Notfallhandbuches durch DBK
- Bearbeitung Endversion „Notfallhandbuch Dietrich-Bonhoeffer-Klinikum“ (Securplan)
- Übergabe „Notfallhandbuch Dietrich-Bonhoeffer-Klinikum“

Projektergebnis/Maßnahmen/Umsetzung:

- Implementierung und Schulung des Notfallhandbuches ab Mai 2010

Projektmitarbeiter/Beteiligte:

Leiterin Qualitätsmanagement, Leiter Medizincontrolling, Fachkraft f. Arbeitssicherheit und Datenschutz, Ingenieur/Bau und Technik, Facilitymanager/Bau und Technik, Hygienebeauftragte

5. Projekt

Titel:

"Einführung PACS - Bildarchivierungssystem"

Projektleiter:

Hartmut Raguß, Med. Prozessmanagement

Projektdauer:

September 2008 - September 2010

Kriterium/Bezug zur Selbstbewertung:

4.3.1 Aufbau und Nutzung einer Informationstechnologie

Problem/Hintergrund/Ausmaß:

Bildarchivierung und -verteilung sowie Befunderstellung und -verteilung werden im Dietrich-Bonhoeffer-Klinikum (DBK) im Wesentlichen papier- und filmgestützt durchgeführt. Dadurch kommt es zu vermeidbarem Zeitaufwand bei der Bereitstellung der Bilder und der Befunde an den Medizinischen Arbeitsplätzen. Ein weiteres Problem stellen die steigenden ökonomischen Kennzahlen für Bilderstellung, -verteilung und -archivierung dar.

Zielformulierung:

Ziel des Projektes ist es, ein Bildarchivierungs- und Kommunikationssystem sowie ein Speicherfoliensystem einzuführen und als integrative Lösung mit den bereits vorhandenen bzw. ggf. einzubindenden EDV-Systemen zu verbinden.

Vorgehensweise:

- Bildung Projektgruppe, Auswahl des Radiologie-Informationssystem (RIS)
- Organisationsgespräche, Einrichtung des Systems, Einrichtung der Schnittstellen
- Echtbetrieb mit RIS
- Auswahl Unternehmensberatung zur Unterstützung
- Erstellung Erhebungsbogen für PACS
- Erstellung und Einreichung Fördermittelantrag für Erwerb PACS
- Erstellung Leistungsverzeichnis für Ausschreibung
- Auswertung der Ausschreibung
- Präsentation im DBK
- Vorbereitung und Durchführung Referenzbesuche
- Erarbeitung Vorschlag an Geschäftsführung zur Erteilung des Auftrages
- Vertragsabschluss

Projektergebnis/Maßnahmen/Umsetzung:

- Implementierung des Systems
- Abnahme, Echtstart und Endabnahme des Systems

Projektmitarbeiter/Beteiligte:

Chefärztin der Klinik für Radiologie und Neuroradiologie, Oberärzte Radiologie und Neuroradiologie, Unfall- und Wiederherstellungschirurgie, Neurochirurgie, Neurologie und Innere Medizin 2, Leitende MTRA, Mitarbeiter MTRA, Leiter Institut für klinische Physik und Biomedizintechnik, 2 Mitarbeiter IT-Zentrum

6. Projekt**Titel:**

"Einweiserbefragung"

Projektleiter:

Petra Bartz, Institut für Qualitätsmanagement - DBK

Sybille Fulbrecht, Mitarbeiterin - DBK

Projektdauer:

Oktober 2009 - August 2010

Kriterium/Bezug zur Selbstbewertung:

6.3.2 Nutzung von Befragungen

Problem/Hintergrund/Ausmaß:

Analyse signifikanter Veränderungen im Zuweiserverhalten

Zielformulierung:

Ziel der Befragung ist es, von niedergelassenen Ärzten die Gründe zu erfahren, die diese motivieren oder abhalten, Patienten in unser Krankenhaus einzuweisen.

Die mit der Befragung gewonnenen Informationen sollen dazu dienen Verbesserungspotenziale sichtbar zu machen und den bestehenden Dialog zu intensivieren.

Um langfristig Vertrauen aufzubauen, wollen wir die Zuweiserbindung und Kooperationen als konstante, strategisch ausgerichtete Aktivitäten gestalten.

Vorgehensweise:

- Auswahl externer Anbieter und Projektplanung
- Abstimmung zur Methodik und zu erzielbaren Ergebnissen
- Aufbereitung der Einweiserdaten für die Stichprobe: Einweiserstatistik Jahr 2009
- Projektvorbereitung:
 - Bereitstellung eines benchmarkfähigen Einweiserfragebogens
 - Anpassung des Fragebogens an die Struktur und das Corporate Design des DBK
 - Einbeziehung niedergelassener Ärzte in Fragebogengestaltung
 - Anpassung des Layouts des Fragebogens an das - Codierung der Datenbank
- Aussendung/Übergabe Fragebogen und Erinnerungsschreiben
- Auswertungsphase:
 - Datenerfassung und Plausibilitätsprüfung
 - Erfassung von Kommentaren und Bemerkungen
 - Darstellung aller relevanten statistischen Werte in übersichtlichen Tabellen und in Grafiken
 - Externes Benchmark mit vergleichbaren Krankenhäusern und auf Basis einzelner Fachbereiche/Fachabteilungen
- Präsentationsbericht und Präsentation der Ergebnisse vor Ort
- Bereitstellung der Ergebnisse und des Datenmaterials (DBK)

Projektergebnis/Maßnahmen/Umsetzung:

- Erreichbarkeit von kompetenten ärztlichen Ansprechpartnern:
 - Verteilung aktueller Telefonlisten
 - Rückruf gewährleisten
 - Angebot von internen Sprachkursen
- Kontaktpflege zu Einweisern als Aufgabe des Chefarztes
- Information der Einweiser durch regelmäßige Übersendung der AZUR-Hauszeitung
- klinikspezifischer Handlungsbedarf:
 - kritische Auseinandersetzung der Chefarzte mit den gewonnenen Ergebnissen sowie Festlegung geeigneter Maßnahmen für jeweiligen Verantwortungsbereich/Fachbereich

Projektmitarbeiter/Beteiligte:

Chefarzt Klinik für Augenheilkunde, Chefarzt Klinik für Frauenheilkunde und Geburtshilfe, Chefarzt Klinik für Kinderchirurgie, Mitglied Aufsichtsrat, Leiter Med. Prozessmanagement, Bereichspflegedienstleitung, Teamleiterin Sozialdienst

D-6 Bewertung des Qualitätsmanagements

Angestrebt ist eine **Selbstbewertung und Zertifizierung** nach **KTQ/ pCC**. Dieses Verfahren ist speziell von Praktikern aus Krankenhäusern für Krankenhäuser entwickelt worden. Nicht nur die Qualität einzelner Fachabteilungen wird bewertet und zertifiziert, sondern die Leistungsketten von der Vorbereitung der Aufnahme bis zur Entlassung der Patienten werden prozessorientiert betrachtet.

Die Einbeziehung des gesamten Krankenhauses, aller Bereiche und Hierarchieebenen entsprechen dem TQM-Ansatz, dem umfassenden Qualitätsmanagement.

Eine einheitliche Dokumentensystematik sichert die Lenkung von Dokumenten und Aufzeichnungen.

Das Qualitätsmanagement-System wird von uns in Anlehnung an die ISO 9001:2008 aufgebaut. Damit werden Prozesse und Verantwortlichkeiten strukturiert und systematisch nachvollziehbar gestaltet und dargelegt.

Der Überprüfung der Prozesse und umgesetzter Festlegungen dienen interne u. externe Audits, interdisziplinäre u. klinikinterne Fallkonferenzen/Qualitätssicherungskonferenzen u. klinisch-pathologische Konferenzen.

Es erfolgen interne u. externe Audits zur Überprüfung gesetzlicher Forderungen im Bereich KH-Hygiene, Arbeitsschutz, Arzneimittelversorgung, Transfusionsmedizin u. zu Medizinprodukten.

Das KH nimmt an ext. Überprüfungen in den Bereichen QS Neonatologie M-V, Mukoviszidose, Diabetes, Schlafmedizin, LAB nach RilibÄK und an KIS-Studien, der Schlaganfalldatenbank, der Trauma-Datenbank u. an PATH-Ringversuchen teil.

Bereits in der Selbstbeschreibung und -bewertung identifizieren wir mit dem KTQ/pCC-Verfahren, Stärken und Verbesserungspotenziale. Ergebnisse aus den Ist-Analysen, z. B. festgehalten in Problemspeichern der Kliniken und Bereiche, werden auf Lösung geprüft, bearbeitet und zur Lösung und Entscheidung gebracht.

So wurden inhaltlich vielfältige **Projekte** umgesetzt, z. B. Erarbeitung Wundfibel, optimale patientenorientierte Ernährung, Erarbeitung Notfallhandbuch/ nichtmedizinische Notfälle.

Das Qualitätsmanagement-System der **Zentralen Sterilgutversorgung** ist nach ISO 9001:2008 und ISO 13485:2003 in Verbindung mit Empfehlungen zur Aufbereitung von Medizinprodukten des Robert-Koch-Instituts und des Bundesinstitutes für Arzneimittel und Medizinprodukte aufgebaut.

Die Strukturen des **Brustzentrums** sind seit Gründung im Jahr 2000 herausgebildet und als interne Organisationsform auf fachlich hohem Niveau bewährt. Das Brustzentrum beeindruckt durch intensive Kooperation der verschiedenen medizinischen Fachrichtungen des Klinikums intern, mit niedergelassenen Gynäkologen, Radiologen, Nuklearmedizin und mit kooperierenden Krankenhäusern. Hierauf aufbauend wurde das Qualitätsmanagement-System entwickelt. Neben der Analyse und Optimierung der Prozessabläufe wurden im Rahmen der Einführung des Qualitätsmanagements zahlreiche medizinische Standards zur Diagnostik und Therapie des Mammakarzinoms entwickelt.

Für alle Berufsgruppen zunächst ein hoher Aufwand, doch im Ergebnis überzeugten weniger Formulare, Sicherheit im Notfallmanagement, Kenntnis der Patientenwünsche, routinierte Nachsorge über einen Patientenpass u. v. a. m.

Mit den Zertifikaten der **DIN ISO 9001:2008** der Deutschen Qualitätssicherungsgesellschaft (DQS) und der Deutschen Krebsgesellschaft e. V. **OnkoZert** wird seit 2005 jährl. anerkannt, dass sich das interdisziplinäre Team des Brustzentrums am Dietrich-Bonhoeffer-Klinikum auf Grundlage international anerkannter Richtlinien organisiert und kontinuierlich an Verbesserungen arbeitet.

Die **Stroke Unit** ist nach den Qualitätsstandards der Deutschen Schlaganfall-Gesellschaft und der Stiftung Deutsche Schlaganfall-Hilfe **als überregionale Struktur zertifiziert**.

Unser Krankenhaus beteiligt sich an der **Schlaganfalldatenbank** Münster. Ziel ist die Qualitätssicherung in den beteiligten Kliniken auf der Grundlage einer standardisierten Dokumentation. Ergebnisse werden 6-monatl. für alle bundesweit beteiligten Kliniken zur Verfügung gestellt. Eine interne Auswertung erfolgt nach Erhalt der Ergebnisse innerhalb der Teambesprechungen der Stroke Unit.

Die Teilnahme an **Ringversuchen** in diagnostischen Bereichen wie Labor u. Mikrobiologie u. Pathologie erfolgt kontinuierlich.

Die Bewertung des Qualitätsmanagements in den Kliniken erfolgt des Weiteren z. B. im Rahmen der Akkreditierungen der **Diabetesbehandlungseinrichtung** und der **Schlaflabore**.

Die externe Qualitätsbewertung der **Mukoviszidose**behandlung erfolgt über das Zentrum für Qualitätssicherung der Ärztekammer Niedersachsen.

Die Überprüfung und Bewertung qualitätsrelevanter Daten im Qualitätssicherungszentrum für ambulante **Kataraktchirurgie** stellt die fortlaufende Qualitätssicherung Kataraktchirurgie sicher.

Im Dezember 2008 wurde die Klinik für Orthopädie 1 bzgl. der im Unternehmen realisierten Qualitätskriterien bzgl. Balance zwischen Beruf u. Familie auditiert. Als eines der 3 ersten Unternehmen im Land Mecklenburg-Vorpommern erhielten wir das **Zertifikat zum Audit "Erwerbs- und Privatleben"**.

Das Dietrich-Bonhoeffer-Klinikum wirkt im Traumanetzwerk MV mit und kann seit 2009 auf eine **Zertifizierung als Traumazentrum** verweisen. Die Deutsche Gesellschaft für Unfallchirurgie hat bestätigt, dass die Anforderungen zur Behandlung von Schwerverletzten nach den Kriterien der Deutschen Gesellschaft für Unfallchirurgie und den Kriterien des Traumanetzwerkes erfüllt werden.

Von der Stiftung Pflege ist der **ITS** des Klinikums 2009 ein **Zertifikat für ihre Angehörigenfreundlichkeit** überreicht worden.

Dazu sind sowohl räumliche (Angehörigenraum, Abschiedsraum) wie organisatorische (freie Besuchszeiten) als auch personelle Voraussetzungen erfüllt.

Die Kliniken für Kinder- und Jugendmedizin und Kinderchirurgie erhielten 2009 **das Gütesiegel "Ausgezeichnet für Kinder"**. Die Gesellschaft der Kinderkrankenhäuser und Kinderabteilungen in Deutschland e.V. (GKinD), in enger Kooperation mit der Bundesarbeitsgemeinschaft Kind und Krankenhaus (BaKuK) und der deutschen Akademie für Kinder- und Jugendmedizin e.V. legten Qualitätskriterien zur stationären Behandlung von Kindern in einer Checkliste fest.

Diese Kriterien beinhalten z. B. Qualifikationen im ärztlichen und pflegerischen Dienst, kindgerechte Betreuung durch Kindergärtnerin/ Lehrerin, technische Ausstattung, Vorhalten bestimmter Dienste und Fachgebiete und Möglichkeiten der Mitaufnahme von Mutter oder Vater.

Der klinikumsübergreifende **QM-Projektplan** enthält Maßnahmen und Fristen und wird entsprechend jährlich geprüft und ggf. fortgeschrieben. Aus IST-Analysen heraus werden neue Qualitätsprojekte mit abteilungsinternen und -übergreifenden Problemstellungen abgeleitet.